EL ADELANTADO DE SEGOVIA

Año CIV • Número 32.988

DOMINGO 12 de marzo de 2006

www.eladelantado.com

DIARIO INDEPENDIENTE FUNDADO EN 1901 POR DON RUFINO CANO DE RUEDA

1,60 euros

▶TRÁFICO

Las obras en Padre Claret alterarán la movilidad

▶ Los trabajos del aparcamiento obligarán a cerrar la avenida a mediados de julio y a aplicar una compleja reordenación del tráfico ▶ El cierre del tramo se producirá tras la construcción de dos glorietas que servirán para desviar la circulación. SEGOVIA 6 Y 7

▶Segovia fue un clamor contra la violencia terrorista en marzo de 2004

▶Zapatero y Rajoy asisten juntos al acto del "Bosque de los ausentes SEGOVIA 14 Y 15 /NACIONAL 27

FOTO: EFE

▶FÚTBOL SALA

El Caja Segovia empató a un gol en la cancha del Lobelle

▶Un gol de Guga adelantó a los de Miguel Rodrigo en los últimos compases de la primera parte

▶ Tras el descanso, el equipo segoviano pudo sentenciar al contragolpe, lanzado tres balones a los palos

▶ El conjunto gallego empató el partido a un minuto del final con un gol de Ciço, el único que logró superar a Juanlu, que firmó un gran partido DEPORTES 34 A 36

SANITAS
PARA LO QUE DE VERDAD IMPORTA
Oficina en Segovia
Paseo Ezequiel González, 30
Telf. 921 42 00 24

GMS
OFICINA SEGOVIA
Plaza de Santa Eulalia, 10
Tel: 921 41 32 32
OFICINA ÁVILA
Plaza de Santa Ana, 4
Tel: 920 35 29 79
GMS VENDE
FANTÁSTICO CHALET EN CABANILLAS,
TRES DORMITORIOS, 2 BAÑOS, 1 ASEO.
PRECIOSA COCINA AMUEBLADA CON ELECTRODOMÉSTICOS, GARAJE. Y ADEMÁS TOMA DE TV EN TODAS LAS HABITACIONES E INSTALACIÓN PARA HOME CINEMA.
¡VISÍTELO!
Consulte nuestras ofertas en pág. interiores

Y ADEMÁS...

IGUALDAD

Valdeón asegura que la conciliación puede perjudicarel empleo femenino

La consejera de Familia, Rosa Valdeón, lamentó que algunas de las medidas arbitradas por el Gobierno regional para conciliar la vida familiar y la laboral hayan servido para "apartar a la mujer de su incorporación al empleo una vez concluido el periodo de excedencia". SEGOVIA 11

TRIBUNALES

Condenado un funcionario por un delito de cohecho

Un funcionario del Servicio Territorial de Industria de la Junta en Segovia ha sido condenado a tres meses de empleo y a pagar1.800 euros por un delito de cohecho al solicitar regalos y dinero a empresarios. SEGOVIA 9

BALANCE JUNTA

Herrera basa sus 1.000 días de mandato en el empleo y la economía

CASTILLA Y LEÓN 22 Y 23

SERBIA

El ex-dictador Slobodan Milosevic muere en la prisión de La Haya

ESPAÑA 46

magazine
Hombres muy especiales
El Buzón Semanal
PROMOCIÓN
"Las mejores recetas de los callos" 9,95 €
PROMOCIÓN
Libros "Cocinas del Mundo"
CARIBE 3,95 €
VENDO DOS PISOS NUEVOS
para entrar a vivir
EN EL CENTRO DE SEGOVIA
Abstenerse agencias
Telf. 667 48 42 14

|TRIBUNA| JOSÉ CAVERO

Otegi, el mediador

CON TODA PROBABILIDAD, este lunes el juez Marlaska, en la vistilla que ya tiene convocada en la Audiencia Nacional, decidirá el ingreso en prisión del portavoz de Batasuna, Arnaldo Otegi, por la activa participación de éste en los actos violentos que acompañaron a la huelga convocada en Euskadi por su propia organización el pasado jueves. Irá a prisión, de este modo, según sus propias declaraciones, el intermediario entre el gobierno y la banda ETA para la pacificación de Euskadi. Y añadía Otegi, en esa 'excusatio non petita', que su eventual encarcelamiento "puede afectar al proceso de paz en el País Vasco". Como si participar en alguna clase de contacto le diera capacidad para violar las leyes del Estado impunemente... Venía a reaccionar Otegi al modo de los prepotentes y abusadores de poder o de influencia que invocan el "no sabe usted con quién está hablando"...

En todo caso, con el probable ingreso en la cárcel del proetarra -por lo menos: algunos señalan que su militancia en la banda es más que una probabilidad- habrá quedado de manifiesto que cada institución y cada organismo tienen sus propias tareas y procuran no interferirse o cruzarse: el gobierno trata de conseguir alguna forma de tregua etarra y lo hace con los mimbres que tiene a mano: Otegi, Ternera, Díaz Usabiaga. Pero por su propia cuenta actúan, también, y con fines perfectamente determinados, la fiscalía del Estado, defensora de la legalidad, y por tanto, acusadora de quien ha violado la ley, el juez de la Audiencia que deberá determinar si Otegi ha añadido cargos a los que ya lo mantenían en libertad bajo fianza, y finalmente, los cuerpos y fuerzas de seguridad del Estado, y más concretamente, las fuerzas antiterroristas, que también tienen muy específica su tarea a realizar, y cuyos mandos insisten en que no han bajado la guardia en ningún instante, y que su misión es conducir ante el juez a cualquier miembro de comandas etarras que pudieran apresar. Es decir, que en ningún caso las expectativas de algún entendimiento para la tregua o abandono de las armas por los etarra ha supuesto que cambien los criterios ni los papeles de cada una de las instituciones, ejecutivas o judiciales... El propio fiscal general, a quien se preguntó si la probable detención de Otegi podría obstaculizar el proceso de paz, respondió: "no es cuestión mía. El fiscal general aplica la ley y no está en ningún otro tema". El ministro Alonso reaccionaba de manera parecida hace unos días cuando aseguraba que el ritmo y esfuerzo en la persecución de los etarras ni se ha reducido ni se detendrá...

|TRIBUNA| CURRI VALENZUELA

Las preguntas de la mochila

LA PISTA POLICIAL MÁS IMPORTANTE entre las que llevaron a las fuerzas de seguridad a concluir, a las pocas horas del 11-M, que los atentados habían sido perpetrados por un grupo de marroquíes que reventaron las bombas con teléfonos móviles a modo de detonadores adquiridos en un locutorio de Lavapiés, ha resultado ser falsa. Aquella mochila cargada de explosivos que, se nos dijo, había sido hallada en uno de los trenes sin explotar, ni es mochila, ni consta que estuviera en un tren, ni contiene el mismo explosivo hallado en los lugares de los atentados, ni contiene huellas digitales de ninguno de los acusados. Y todo eso no es que lo afirme un voluntarioso investigador en busca de titulares; se dice en el sumario del caso elaborado por el juez del Olmo de la Audiencia Nacional.

La misma tarde del 11-M la policía informó haber encontrado en uno de los trenes, el que reventó en la estación de El Pozo, una mochila idéntica a las que habían explotado en otros vagones. Contenía explosivos y un teléfono móvil que supuestamente iba a actuar de detonador. La pista del teléfono llevó a los interlocutores a un locutorio de Lavapiés, cuyos propietarios, dos hindúes, fueron detenidos. El teléfono había sido adquirido por unos marroquíes, los mismos, con "El Chino" a la cabeza, que días más tarde saltaron por los aires al hacer efecto la carga explosiva colocada en el piso de Leganés donde se encontraban. Y ellos fueron culpados inmediatamente de haber sido los autores del atentado.

Dos años después del 11-M, el sumario -inconcluso- del juez Del Olmo revela que la supuesta mochila era una bolsa de deportes que fue hallada en la comisaría del Puente de Vallecas entre los artefactos allí recolectados, después de una rocambolesca peripecia de una punta a otra de Madrid; que no hay ningún testigo que corrobore que esa bolsa se encontró en la estación de El Pozo; que el explosivo no era del mismo tipo del que hizo explotar los trenes; que el teléfono móvil no estaba conectado por ningún cable a la carga explosiva que contenía la bolsa; que la bolsa no contiene huella ninguna de ningún ser humano y que, incluso, los cables son distintos a los usados en las mochilas que sí reventaron.

Dicho en pocas palabras: La mochila de Vallecas es una pista falsa. Tras lo cual se plantean bastantes preguntas:La primera, ¿quién colocó la pista falsa y para qué?La segunda, si no hay más pruebas, que no las hay, que vinculen a "El Chino" y sus amigos en el atentado, ¿cómo se puede seguir afirmando que este grupo de marroquíes fue el auténtico autor de la masacre?La tercera, ¿por qué tardó la policía varios meses en informar al juez de que el contenido de esa bolsa era distinto al de las mochilas? La cuarta, ¿por qué los responsables de las fuerzas policiales, hasta lo más alto del Gobierno, siguen diciendo que lo sabemos todo sobre aquellos terribles atentados?

Muchas preguntas ante las que nunca debemos perder la esperanza. A los dos años del 11-M tenemos mucho más conocimiento que entonces de lo que de verdad ocurrió; quizás dentro de dos años tendremos respuesta a algunas de estas inquietantes preguntas.

|DESDE EL PARQUÉ| CARMEN TOMÁS

Un poco de calma

NUNCA VIENE MAL un poco de calma después de tantas semanas convulsas. Han sido de ganancias, sí, pero también de muchos nervios. Ha habido declaraciones, se han tomado decisiones y se han ofrecido ruedas de prensa sobre la madre de todas las OPA, pero, a efectos del mercado, han sido unos días de reflexión. Parece que sigue adelante la alemana E.ON, que Caja Madrid no sólo eleva su participación, sino que no tiene nada que hablar con los alemanes. Endesa vale mucho y hay que pagarlo. También fuera de España se han producido movimientos en torno a esta operación. Pero, el mercado quería tranquilidad y hasta el último día se lo tomó. En Nueva York quisieron valorar positivamente su dato de paro y las subidas se reflejaron en los índices. El IBEX acabó la jornada del viernes con un alza del 0,6 por ciento, casi en 11.800 puntos. En la semana, prácticamente no se ha movido.

Los analistas siguen hablando de la posibilidad de que se produzca una corrección, una caída más o menos brusca, después de que la bolsa española se haya casi duplicado en apenas tres-cuatro años. Dicen que la caída daría nuevas alas a los mercados. La duda es que sigue habiendo mucha liquidez y que el mercado inmobiliario, ahora sí, se ralentiza y puede no dar los rendimientos que está dando la bolsa. También por el mundo hay mucho dinero para comprar. Por lo tanto, no es raro pensar que van a seguir los movimientos corporativos, lo que, sin duda, provoca movimientos en la bolsa. Las empresas han presentado, en general, buenos resultados; la economía todavía no da síntomas de total agotamiento por lo que las acciones aún pueden dar muchas alegrías. Los rumores de nuevos movimientos corporativos de bancos (vuelve el BBVA a Italia) seguirán esta semana que empieza; los bancos medianos también están en el punto de mira y veremos cómo acaban los problemas de Repsol en Bolivia, después de esa decisión sin precedentes del Gobierno de ese país de detener a directivos de la petrolera española. Problemas que no hacen más que debilitar a la española en momentos de compras en todo el mundo.

|REVISTA DE PRENSA| EDITORIALES

LA RAZÓN

En "Luces y sombras a dos años del 11-M" dice que "la actuación policial para resolver los atentados puede ser calificada, pese a los numerosos intentos de desprestigiarla (los que lo hacen sabrán por qué) de impecable. En un tiempo récord, trabajando las 24 horas de cada día, se consiguió localizar a los autores que se refugiaban en un piso de Leganés. Los asesinos, islamistas todos ellos, al verse cercados por las Fuerzas de Seguridad, decidieron suicidarse para no tener que comparecer ante la Justicia".

LA VANGUARDIA

En su editorial titulado "Recuerdo del 11-M" afirma que "Las víctimas desean que el recuerdo mediático de aquella jornada, especialmente en la televisión, sea contenido y sereno, para evitar una sobrecarga del dolor. Con contención, serenidad y respeto volvemos la vista atrás, para, en primer lugar, honrar la memoria de las personas que fueron asesinadas en aquella bárbara acción del terrorismo islamista".

EL MUNDO

En el editorial "11-M: no se sabe casi nada, por eso seguimos investigando" señala que "los ciudadanos son también muy escépticos sobre el interés de los poderes públicos en indagar lo acontecido. Confían mucho más en el papel de los medios de comunicación" y añade que "el 11-M sigue siendo un gran enigma, diga lo que diga este Gobierno que tan poco interesado parece en esclarecer los atentados".

EL PAIS

En "Dos años después" afirma que "el Partido Popular sigue tratando de instrumentar cualquier incógnita insuficientemente aclarada, sin renunciar a la conspiración islamista-etarra en contra de todas las evidencias acumuladas en la instrucción sumarial. Por cierto, ¿cómo hace compatible el PP su insinuación de que ETA pudo estar detrás del 11-M con su reiterada proclamación de que ETA era una organización derrotada por Aznar a la que Zapatero ha resucitado?".

ABC

En el editorial "Dos años después" señala que "las víctimas del 11-M, como todas las del terrorismo, son acreedoras de esa actitud ética de la sociedad y del Estado, porque su sufrimiento personal es, en definitiva, la concreción de la gran amenaza que se cierne constantemente sobre la libertad de todos los ciudadanos".

|TRIBUNA|

ENRIQUE GARLA

Insistiendo

SI FUERA CIERTO, como aseguraba Garibaldi, que una fuerte embestida gana media batalla. Hoy voy a seguir insistiendo en una petición que en reiteradas ocasiones y por medio de otros artículos ya tenemos presentada ante Pedro Arahuetes.

Tome nota, señor alcalde (usted suele hacerlo), y recuerde que en la procesión de la Semana Santa del pasado año, ya varias de nuestras imágenes tuvieron que soportar el roce de las ramas de unos árboles que en el jardín de la calle de San Agustín están necesitados de una exigida poda en altura y ramas.

Tome nota, señor alcalde, y haga posible que en nuestra ya cercana Semana Santa no vuelvan a repetirse esos lamentables roces con unas ramas que ya hoy ofrecen mayores extensiones. Pero si es cierto que pocos días ya faltan para la celebración de nuestras procesiones, aún creemos que es tiempo de remediarlo si usted así lo quiere.

Tome nota, señor Arahuetes… Y como dicen que no hay mal que cien años dure, aún confiamos en recibir la respuesta positiva que este año pueda salvar a nuestras imágenes de esos roces siempre perjudiciales apara su conservación.

¿Se conseguirá…? Pronto podremos saberlo.

|NUESTRA OPINIÓN|

Un trabajo ejemplar

EL PATRONATO DEL ALCÁZAR, responsable entre otras cosas de la conservación y mantenimiento de este monumento, viene realizando desde su fundación en 1951 un excepcional trabajo por la supervivencia de la fortaleza y su puesta en valor. Un ejemplo único en España que persigue también el fomento de actividades e iniciativas que permitan al Archivo General Militar, con sede en ese recinto histórico, contar con una instalación digna para la conservación de sus fondos, y que la Academia de Artillería -allí ubicada hasta que el incendio de marzo de 1862 motivara su traslado al Convento de San Francisco-- disponga de aulas en las que puedan dictarse con carácter excepcional clases de alto valor educativo.

Aquella labor ha permitido situar al Alcázar como el monumento más visitado de la provincia -es difícil calcular cuántas personas ven diariamente el Acueducto y no existen datos sobre la Catedral--, con casi medio millón de personas el año pasado, y en uno de los entornos del patrimonio histórico-artístico español más frecuentado.

El incendio que hace 144 años acabó con las techumbres de la fortaleza ha marcado siempre el trabajo del Patronato encargado de la conservación del Alcázar, que ha tenido siempre en mente establecer los mecanismos necesarios para asegurar la vida del recinto en el caso de que un siniestro similar pudiera volver a producirse.

De ahí que, desde hace años, cada 6 de marzo los Bomberos de la capital vienen realizando un simulacro de intervención en el monumento cuya enorme altura y difícil accesibilidad presenta bastantes problemas para la actuación de los efectivos del Servicio de Extinción de Incendios de la capital.

Esas repetidas pruebas han permitido garantizar que los vehículos del Parque de Bomberos se plantarían en la explanada aledaña al Alcázar en cuatro o seis minutos como máximo dependiendo del tráfico que encuentren en su camino. Y las inversiones realizadas en la fortaleza, con los fondos provenientes de la entrada que se cobra a los visitantes por acceder al recinto, han dotado a la misma de agua en distintos puntos para hacer más fácil el hipotético trabajo de los bomberos.

No obstante, el Patronato del Alcázar y el propio Parque de Extinción de Incendios no quieren dejar nada a la improvisación y están trabajando ya en la redacción de un plan de evacuación del recinto en el caso de que se registre en el mismo algún tipo de incidente.

Un programa necesario teniendo en cuenta precisamente el elevado número de personas que cada día visitan el recinto. El plan trata de fijar la responsabilidad y función de cada uno de los trabajadores durante los primeros momentos en el que se detecte un fuego, y permitir el desalojo en tiempo record de todos los turistas que en determinadas jornadas pueden llegar hasta las 10.000 personas.

Un proyecto que podría estar redactado el próximo mes de junio y se implantaría posteriormente de forma paulatina, y que no viene más que a refrendar una vez más ese ejemplar trabajo realizado desde su creación por el Patronato del Alcázar.

La fortaleza del débil

EL FILÓSOFO ALEMÁN ENMANUEL KANT dejó para la posteridad obras que sentaron las bases de la filosofía moderna basada en un profundo racionalismo. Fruto de este pensamiento, al autor de la "Crítica de la razón pura" se le atribuye la frase " la paciencia es la fortaleza del débil", que sin duda debería figurar en el dintel de la puerta de todos y cada uno de los 38 vecinos de las viviendas de la travesía de La Dehesa que tras más de tres décadas de espera han visto esta semana o lo harán próximamente cumplidas sus aspiraciones de ser propietarios de unas casas en las que han desarrollado su vida bajo la espada de Damocles de perder su titularidad. Cuesta comprender la zozobra de este voluntarioso grupo de ciudadanos que desde 1975 han tenido que ajustar sus no muy boyantes economías para prever la cantidad de dinero necesaria con la que satisfacer el precio que la corporación municipal estimara oportuno cobrar por sus casas para ser propietarios. Han tenido que pasar treinta años y varios equipos de gobierno para ver el final a una situación enquistada, cuyas razones obedecen a factores que van desde la dejadez de los munícipes hasta el exceso de burocracia, pasando por la escasa voluntad política de acabar con un problema cuya solución sólo requiere ganas de ponerse a trabajar.

La laxitud de la Administración municipal contrasta con la férrea e indestructible voluntad de un grupo de vecinos que en ningún momento perdieron la esperanza de hacer suyo el modesto piso en el que viven, y con la ayuda del Defensor del Pueblo pudieron enderezar una situación que la pasada semana llegó a su fin con la rúbrica de los contratos de venta para 22 familias, a las que presumiblemente en poco tiempo se les unirán otras quince.

La sabiduría popular asegura que "tropezando se aprende", y aunque el proceso de aprendizaje ha sido exasperantemente lento en esta ocasión , habrá que confiar en que el actual equipo de Gobierno -y la oposición municipal si alguna vez aspira a gobernar- hayan aprendido la lección y eviten en el futuro situaciones similares. Pero el peligro no deja de sobrevolar la Casa Consistorial, y la sombra de la duda planea sobre proyectos como las viviendas de titularidad municipal previstas en la estructura de la fallida residencia de estudiantes de La Albuera. La inesperada dimisión del gerente de la Empresa Municipal del Suelo - Arahuetes parece no tener suerte con los responsables de sus empresas municipales- siembra la inquietud en el desarrollo de un proyecto ilusionante cuyo desarrollo podría encallecerse al igual que pasó en La Dehesa. A veces, para mirar adelante, conviene llevar el retrovisor de la experiencia.

EL ADELANTADO
DE SEGOVIA

EDITA:
EL ADELANTADO DE SEGOVIA, S.L.
D.L. SG.7 1958

Presidente - Editor:
Carlos Herranz Cano
Director General:
Javier Hernando Domingo
Director de Desarrollo:
Aurelio Martín González

Director:
Jesús Martínez Calle
Jefes de Sección:
Marcelo Galindo Miranda y
Florentino Descalzo San Frutos
Director de Administración:
Carlos Rebollar Herranz
Director Comercial:
David Matarranz Casado
Administración de Publicidad:
Pilar Chousa Rincón

Redacción, Administración y Talleres
C/ Peñalara, 3 (Pol. Ind. El Cerro)
40006 Segovia
Teléfono: 921 437 261
Fax 921 442 432
Oficina Comercial: Plaza Mayor, 3, 2º
Teléfono: 921 461 212
40001 Segovia
Correo electrónico de redacción
adelantado@eladelantado.com
Difusión controlada por la OJD

|VISTO Y NO VISTO| FOTO: **F. PEÑALOSA**

¿Para qué sirve?

Hemos reiterado en muchas ocasiones la inutilidad del esfuerzo de nuestros "grafiteros" locales por intentar transmitir mensajes a la ciudadanía ensuciando las fachadas de los edificios. Si bien es cierto que el objetivo lamentablemente se cumple, no es menos cierto que el coste para todos los segovianos es muy elevado, no sólo en lo económico, sino en la pérdida de prestigio que supone para una ciudad Patrimonio de la Humanidad encontrar sus calles mancilladas por la imbecilidad de unos pocos.

Esta sección está abierta a la participación. Si usted tiene alguna fotografía curiosa o significativa referida a la vida cotidiana de la ciudad, puede enviárnosla por correo postal o a través del correo electrónico redaccion@eladelantado.com

AUTOBÚS 'A SALVO'

PLAZA ARTILLERÍA

'A salvo'

La Junta de Castilla y León ha desplazado el autobús de la campaña 'A salvo', que persigue educar a los niños en materia preventiva de riesgos laborales. La exposición itinerante podrá visitarse hasta mañana. *(Foto: Fernando Peñalosa)*.

CITAS

UN PASEO POR LA PROVINCIA

Fiestas en los pueblos

La localidad de Marazuela celebra el próximo día 20 de marzo la festividad de San José.

Por su parte, el miércoles, día 22, en Escarabajosa de Cabezas honran a San Benito Abad.

AGENDA 4

HOY

12 marzo de 2006

Faltan 294 días para que finalice el año

Santoral
Santos Inocencio, Bernardo y Maximiliano.

TELÉFONOS DE URGENCIA

Servicios de seguridad

Policía Local	921431212
Comisaría de policía	921414700
Protección civil	921759115
Guardia civil	062 y 921426363
Inf de carreteras	921417131
Bomberos Segovia	921422222
Bomb. Coca	921586132
Bomb. Sepúlveda	921540000

Servicios sanitarios

Emergencias	061
Hospital General	921419100
Hosp. Policlínico	921419100
H. Misericordia	921460115-16
Cruz Roja	921440202
Urgencias	921440702
Infocáncer (gratuita) (24 horas)	900100036

Transportes

Radio Taxi	921445000
Estación Renfe	902240202
Estación de Autobuses	921427707

Otros

Emergencias	112
Turismo	921460334
Ayuda a la vivienda (Junta CYL)	902 22 88 88
Correos	921461949

Instituciones

Subdelegación de Gobierno	921759000
Junta de Castilla y León	921417384
Diputación	921113300
Ayuntamientos	
Segovia	921419800
Ayllón	921553000
Cantalejo	921520001
Cantimpalos	921496009
Carbonero el Mayor	921560002
Coca	921586011
El Espinar	921181700
Fuentepelayo	921574000
Mozoncillo	921577392
Navalmanzano	921575002
Nava de la Asunción	921580036
Navas de Oro	921591000
Palazuelos de Eresma	921449354
Riaza	921551016
San Ildefonso	921470018
Sta. María la real de Nieva	921594036
Sepúlveda	921540000
Turégano	921500000
Villacastín	921198008

EXPOSICIONES

Brujería
Piezas de la Europa Medieval y Central entre el siglo XVI y primeros del XX. Calle Daoiz, 9. (Casa Encantada). Tlf 666.27.39.85. Todos los días, de 11.00 a 14.30 h., y de 16.30 a 20.00 h..
ANTIGUO MUSEO DE LA BRUJERÍA

Alejandro Martínez de Andrés
Pinturas de Alejandro Martínez de Andrés, becado en el año 2004 en el curso de Pintores Pensionados.
Hasta el 8 de abril.
BAR QUINTANAR

Juan Daniel Zuloaga Khoyan
Cerámicas de Juan Daniel Zuloaga Khoyan en el bar Santana. Hasta el 15 de marzo.
BAR SANTANA

Imanol Marrodán
"Pinturas codificadas", de Imanol Marrodán. Hasta el 16 de abril.
CLAUSTRO GALERÍA DE ARTE

Carlos G. Carpintero
Acuarelas de Carlos G. Carpintero. Hasta el 1 de abril.
GALERÍA NÉLIDA

Pilar Hurtado
Muestra de dibujos, óleos y pinturas de Pilar Hurtado. Hasta el 15 de abril. Horario de lunes a viernes, de 10.00 a 14.00 h. y de 16.30 a 20.30 h.; sábado, de 11.00 a 14.00 h.
HORIZONTE CULTURAL

"El Japón del ayer"
Exposición "El Japón del ayer", postales de la Era Meiji, en el Centro Cultural La Alhóndiga. Hasta el 2 de abril, de 11.00 a 14.00 y de 18.00 a 21.00 h.
LA ALHÓNDIGA

Rosa María Martínez
Acuarelas de Rosa María Martínez. Hasta el 31 de marzo.
LIBRERÍA ATENEA

"Aveintiuno"
Muestra "Aveintiuno", obras de pequeño formato originales de jóvenes artistas por 21 euros. Con Lucía Huertas, Juanjo Misis...
MONTÓN DE TRIGO, MONTÓN DE PAJA

"Material sensible"
"Material sensible" de la Colección de Arte Contemporáneo de la Fundación La Caixa en el Esteban Vicente. Hasta el próximo 21 de mayo.
MUSEO ESTEBAN VICENTE

Monumentos arquitectónicos de España
Litografías que, en el siglo XIX, la Real Academia de Bellas Artes de San Fernando mandó realizar a notables artistas. Hasta la próxima primavera.
MUSEO RODERA ROBLES

Javier Ayarza
Muestra"Plasma" del artista palentino Javier Ayarza. Hasta el 29 de marzo. Muestra itinerante en Castilla y León del Programa de Artes Plásticas "Constalación Arte".
MUSEO ZULOAGA

Hugo
Muestra de fotografías "Calles", de Hugo, en la sala Juan Luis Misis (plz. Somorrostro, 11). Hasta el 30 de abril.
SALA DE FOTOGRAFÍA JUAN LUIS MISIS

López Saura
Muestra "Miscelánea", de José Luis López Saura, en la Sala de las Caballerizas. Hasta el 12 de marzo.
TORREÓN DE LOZOYA

CONFERENCIA

San Quirce. La Real Academia de Historia y Arte de San Quirce celebró ayer una conferencia sobre 'Paisajes sonoros del Guadarrama' a cargo de Carlos de Hita. *(Foto: Kamarero)*

"Cristóbal Colón y los taínos"
Muestra "Cristóbal Colón y los taínos". Hasta el 16 de abril.
TORREÓN DE LOZOYA

Parque Natural
La Universidad SEK acoge la muestra 'El enclave natural de las Sierras de Carzorla, Segura y Las Villas como referente del turismo de interior andaluz'. Hasta el 30 de abril.
UNIVERSIDAD SEK

Arqueología
Aula arqueológica. De miércoles a domingo, de 10,00 a 14,00 h. y de 16,00 a 20,00 h. Cita en el teléfono: 605842481.
AGUILAFUENTE-IGLESIA DE SAN JUAN BAUTISTA

Paleolítico y visigodo
En el Cerro de San Isidro y en Cerro del Castillo. Visitas guiadas. Información en la Asociación APIA en el telf.: 921 566108 o a través del email: info@apia-segovia.org.
BERNARDOS

Artesanía
Artesanía: vidrio, metal, madera, orfebrería, cerámica, grabado... Viernes de 17,00 a 20,00 h; fines de semana y festivos de 12,00 a 15,00 y de 17,00 a 20,00 h.
CABAÑAS DE POLENDOS- LAS CARAVAS

Herramientas rurales
Muestra permanente de herramientas de uso rural.
GRAJERA-MUSEO ETNOLÓGICO

Centro Nacional del Vidrio
Visitas al horno del Museo Nacional del Vidrio en La Granja de San Ildefonso, de martes a viernes y domingo, de 10,00 h. a 14,45 h.; sábados, de 11,00 h. a 13,45 h. y de 16,00 h. a 17,45 horas.
LA GRANJA-MUSEO NACIONAL DEL VIDRIO

María García López
Acuarelas y técnica mixta de María García López en la galería de arte Zaca. Hasta el 26 de marzo.
LA GRANJA-GALERÍA DE ARTE ZACA

Arqueología
Centro Arqueológico. Visitas todos los días, previa cita en el teléfono: 921-594354.
PARADINAS

Figuras juguetes
Colección Allendesalazar de figuras antiguas. Del 1 al 15 de cada mes, sábados y domingos de 11,00 a 14,00 h. y de 17,00 a 19,00 h. Teléfono: 921-540417.
SEPÚLVEDA

Árboles Leyendas vivas
Exposiciones divulgativas. Fotografías de árboles singulares, hasta el 2 de mayo.
VALSAÍN-SAN ILDEFONSO

CINE

Cine-Club Studio
Ciclo Apyfim Alcázar. El viernes, 17 de marzo, proyección de "Whisky", de Juan P. Rebella y Pablo Stoll a las 18,00, 20,30 y 23.00 h. en la Escuela de Magisterio. Entrada libre.
ESCUELA UNIVERSITARIA

Mujer Creadora
III Ciclo dedicado a 'La mujer creadora', organizado por el Ayuntamiento El lunes, 13 de marzo, proyección de 'La vida secreta de las palabras' de Isabel Coixet. La venta de entradas en el Centro de Recepción de Visitantes.
CINEBOX. LUZ DE CASTILLA

TEATRO

Alicia
La compañía 'bis producciones-Los Ulen' representa el espectáculo de danza y música flamenca 'Alicia' . Hoy, a las 20,30 horas.
TEATRO JUAN BRAVO

OTRAS ACTIVIDADES

Cursos y talleres Caja Segovia
Taller de historia y arte: El martes 14 de marzo, con salida a las 16.00 h., en la plz. del Corpus, recorrido por "Segovia extramuros".
BARRIO DE LOS CABALLEROS-JUDERÍA

FARMACIAS DE GUARDIA

SEGOVIA
HOY: **Día y noche:** Doctor Ramos. Carretera Villacastín, 10 (frente Estación Ferrocarril).
de 9,45 a 22,00 h: Rubio Ruano. Vía Roma,. 30
MAÑANA: **Día y noche:** Piñuela Martín. Vicente Aleixandre, 13 (barrio Nueva Segovia).

EL ESPINAR Hoy está de guardia el despacho de San Rafael.

OTRAS LOCALIDADES
Hoy están de guardia durante las 24 horas las farmacias de las localidades de Cantalejo, Ayllón, Arcones. Además, de 10,00 a 22,00 h., permanecerán abiertos los despachos de las localidades de Hontalbilla, Escarabajosa, Turégano, Santa María la Real y La Granja.
De 10,00 a 20,00 h., estará de guardia el establecimiento de Villacastín y La Granja.

III Muestra matanza. Amigos de la capa
A las 12,00 horas, misa en la iglesia Parroquial de la Nueva Segovia; a las 12,45 horas, marcha con le estandarte y los dulzainero; a las 13,00 horas, celebración de la matanza y a las 14,45 horas, almuerzo.
RESTAURANTE LAGO

Novena
Del 12 al 20 de marzo, a las 18,30 horas, novena en honor a San José. Habrá exposición del Santísimo, Rosario y Novena. El día 20 se rezará el rosario y Eucaristía.
IGLESIA MM CARMELISTAS DESCALZAS

Voluntariado
Cruz Roja de Segovia organiza un curso para fomentar el voluntariado en personas mayores. El curso se desarrollará los jueves de 16.00 a 20.00 h. Más información, tlf.: 92140202.
SEGOVIA

Monitores para cuidadores y enfermos
El 17 y 18 de marzo, taller de formación para cuidadores y voluntarios de Enfermos de Alzheimer. De 18,00 a 20,00 horas.
SEGOVIA

Actividades en la Casa Joven
Actividades organizadas por la Concejalía de Educación, Juventud y Deportes del Ayuntamiento. Hoy, elaboración de una lámpara de habitación. El viernes, día 17, continuación del campeonato de Play Station; el sábado y domingo, días 18 y 19, elaboración de pulseras, pendientes, trenzas... Y el sábado y domingo, días 25 y 26, elaboración de cajas sorpresa.
CASA JOVEN

Jornadas solidarias
VI Jornadas Solidarias . El sábado 18 de marzo, teatro 'El misterio del Barón Lamberto' en el Centro Cultural 'Los Caños', en Carbonero el Mayor.
CARBONERO EL MAYOR

Campeonato de mus
Campeonato de mus en recuerdo a un amigo, Hilario Conde. Del 13 al 17 de marzo, a las 20.30 h. en el restaurante Lago.
RESTAURANTE LAGO

CONVOCATORIAS

Concurso de cuentos "Jorge de Ortúzar"
Horizonte Cultural convoca este certamen en el que pueden participar autores mayores de edad que escriban un cuento de tema libre en castellano y que lo envíen antes de 12 de mayo próximo. Las obras deberán ser remitadas a: Asociacion Segoviana de Universitarios Horizonte Cultural. VII Concurso de Cuentos 2006 "Jorge Ortúzar". Plz. Conde Alpuente, 1. Aptdo. Correos 242 - 40001 Segovia. Información, tlf.: 921 460210.
HORIZONTE CULTURAL

Taller de música
Los próximos días 18 y 19 de marzo, taller musical "Instrumentos de percusión para la fiesta y el trabajo" impartido por Ismael Peña en el Centro de Interpretación del Folclore de San Pedro de Gaíllos. Más información, tlf.: 921 531001.
SAN PEDRO DE GAÍLLOS

Asesoramiento medioambiental
Los empresarios de la provincia de Segovia disponen de un servicio de información y asesoramiento medioambiental a través de internet gracias a un convenio de FES y CECALE con la Consejería de Medio Ambiente de la Junta de Castilla y León. El servicio es gratuito y está en la página web www.cecale.es. Las consultas también pueden realizarse en el tlf.: 902 195838.
FES-CECALE

Historia de la Letra
Hasta el próximo 17 de marzo, curso-seminario de"Historia de la Letra" (Desde la letra capital hasta la letra humanística) organizado por la asociación cultural Amigos de la Villa y Tierra de Sepúlveda. Información, tlf.: 921540095 y 699189991.
SEPÚLVEDA

Centro de Emancipación Juvenil
El sindicato CCOO pone a disposición de los jóvenes el servicio de su Centro de Emancipación Juvenil, enmarcado en el II Plan de Juventud de la Consejería de Familia de la Junta de Castilla y León. El centro facilita información y acompañamiento a la inserción laboral dirigido tanto a los jóvenes desempleados como a los trabajadores. (Fernández Ladreda, 31-bajo).
CCOO-SEGOVIA

Talleres formativos
Talleres para jóvenes de 12 a 30 años de reflexoterapia podal, lengua de signos, graffiti, imagen, fotografía, batuca y percusión en la Casa Joven, donde se realizan las inscripciones de miércoles a domingo a partir de las 18.00 h.
CASA JOVEN

Becas de Caja Segovia
Caja Segovia convoca las becas de Investigación y Medio Ambiente para los proyectos que se presenten antes del 15 de marzo. Información, en www.obrasocialcajasegovia ó en el tlf.: 921463036.
EN CAJA SEGOVIA

Becas de investigación
La Fundación del Patrimonio Histórico de Castilla y León convoca diez becas de investigación sobre patrimonio cultural para fomentar un conocimiento más profundo y científico del legado cultural castellano y leonés. Podrán participar los licenciados no doctores de cualquier universidad de la Comunidad o licenciados de otras universidades que estén matriculados en cursos de especialización o doctorado en cualquier centro de Castilla y León. El plazo acaba el 3 de abril. Información, www.fundaciónpatrimoniocyl.es.

AGENDA SOCIAL

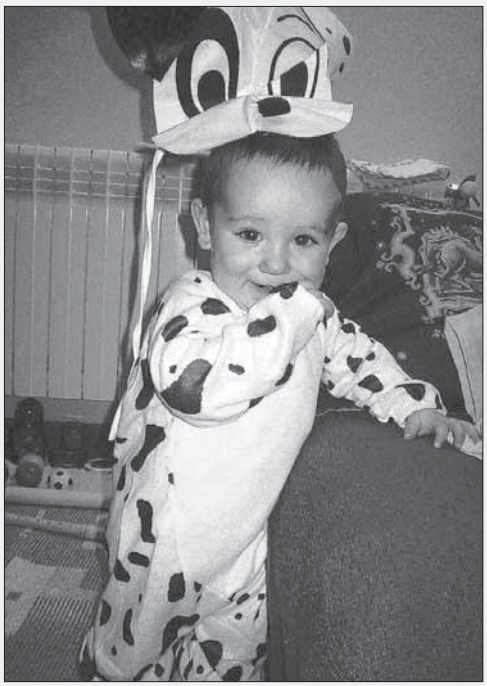

Cumpleaños. Alejandro cumple hoy su primer añito. Sus papás y sus amigos le desean muchas felicidades

MONUMENTOS

ALCÁZAR Tlf. 921 46 07 59: De octubre a marzo, de 10,00 a 18,00 h. De abril a septiembre, de 10,00 a 19,00 horas.
CATEDRAL Tlf. 921 46 22 05: De noviembre a marzo de 9,30h a 17,30h. De Abril a octubre de 9,00 a 18,30h.
CENTRO DE RECEPCIÓN DE VISITANTES Tlf 921 466720. e-mail turismosegovia@telefonica.net Horarios: De lunes a domingo de 10 a 20.h.
CENTRO DIDÁCTICO DE LA JUDERÍA Tlf 921 461426. Horarios: De lunes a domingo de 10 a 14 y de 16 a 19,30.
CONVENTO SAN ANTONIO EL REAL Tlf. 921 42 02 28: De 10,00 a 14,00 h. y de 16,00 a 19,00 h. Domingo tarde y lunes, cerrado.
IGLESIA DEL CORPUS CHRISTI (Antigua Sinagoga Mayor) - Tlf 609 877404. Horarios: Miércoles y jueves de 10 a 14. Viernes, sábado y domingo de 10 a 14 y de 16 a 18,30.
IGLESIA DE LA VERACRUZ Tlf. 921 43 14 75. De martes a domingos de 10,30 a 13,30 h. y de 15,30 a 19,00 h.
MONASTERIO DEL PARRAL Tlf. 921 43 12 98: Todos los días de 10,00 a 12,30 y de 16,00 a 18,30 h.
PALACIO EPISCOPAL Tlf. 921 46 09 63: Sábados, de 10,00 a 18,00 h.
TORREÓN DE LOZOYA Tlf. 921 46 24 61: Exposiciones, laborales de 17,00 a 21,00 horas. Sábados, domingos y festivos de 12,00 a 14,00 h. y de 17,00 a 21,00 h. Lunes cerrado.
MUSEO DE ARTE CONTEMPORÁNEO ESTEBAN VICENTE Tlf. 921 46 20 10:. De martes a viernes de 11,00 a 14,00 y de 16,00 a 19,00 h.; sábado, de 11,00 a 19,00 h.; domingo, de 11,00 a 14,00 h. Lunes cerrado.
MUSEO DE SEGOVIA Tlf. 921 46 06 13: Cerrado por obras.
MUSEO ZULOAGA San Juan de los Caballeros. Tlfs. 921 46 33 48/ 46 06 13: Martes a sábados: 10,00 a 14,00 y 16,00 a 19,00 horas. Domingos: 10,00 a 14,00 horas. Cerrado lunes y festivos.
CASA-MUSEO ANTONIO MACHADO Tlf. 921 46 03 77. C/ Desamparados, 5. De miércoles a domingo y festivos, de 11,00 a 14,00 h. y de 16,30 a 19,30 h. Miércoles gratis. Visita guiada.
MUSEO RODERA-ROBLES Martes a sábado, de 10,30 a 14,00 y de 17,00 a 19,00 h.; domingo, de 10,00 a 14,15 h.; lunes, cerrado. c/ San Agustín, 12.
ANTIGUO MUSEO DE BRUJERÍA Calle Daoiz, nº 9 (Casa Encantada). De viernes a domingo, de 12,00 a 19,00 horas. También los días festivos.
PALACIO DE LA GRANJA Y RIOFRÍO Tlf. 921 47 00 19 y 921 48 01 42: De martes a sábado de 10 a 13,30 horas y de 15 a 17 horas. Domingos de 10 a 14 horas. Lunes: cerrado. Información en los tlfs.: 921 470019 y 921 470020. Museo de Tapices, cerrado por obras.
REAL FÁBRICA DE CRISTALES DE LA GRANJA. MUSEO DEL VIDRIO Tl. 921 010700. De martes a sábados, de 10,00 a 18,00 horas, ininterrumpidamente. Domingos y festivos, de 10,00 a 15,00 horas. HORNOS: De martes a viernes y domingos, de 10,00 a 14,45 horas. Sábados, de 11,00 a 13,45 y de 16,00 a 17,45 h.
AULA ARQUEOLÓGICA DE AGUILAFUENTE De miércoles a domingo, mañana y tarde, en la iglesia de San Juan Bautista. Cita en el teléfono 605842481.
MUSEO DE ARTE CONTEMPORÁNEO DE ZARZUELA DEL MONTE Tel. 921 198435. De martes a viernes, de 11,00 a 14,00 h.; sábados y domingos, de 12,00 a 14,00 h. y de 16,00 a 18,00 h. Visitas guiadas con cita previa.
CASTILLO DE COCA Tlf. 921 58 66 22: Laborables: de 10,30 a 13,00 h., de 16,30 a 19,00 h. Sábados-festivos: de 11,00 a 13,00 h. y de 16,30 a 19,00 horas. Cerrado primer martes de cada mes.
CASTILLO DE CUÉLLAR Tlf. 921 14 22 03. Visitas teatralizadas y Centro de Interpretación del Mudéjar. Sábados y domingos y festivos, pases a las 12,00 h, y 17,00 y 18,00 h. Martes, jueves y viernes de 10,30 a 14,00 y de 16,30 a 19,30 h. Sábados, domingos y festivos de 10,30 a 14,00 y de 16,00 a 19,30.
CÁRCEL DE LA VILLA DE PEDRAZA Visitas los sábados, domingos y festivos de 11,30 a 14,00 y de 15,30 a 19,00 h. Grupos concertar visitas en los tlfs.: 921-509960 y 921-509955.
CASTILLO DE PEDRAZA Museo Ignacio Zuloaga Tlf. 921 50 98 25: Cerrado lunes y martes; resto, de 11,00 a 14,00 h. y de 17,00 a 20,00 h.
CASTILLO DE CASTILNOVO Tlf. 921 53 11 33: Visitas concertadas previa cita.
CENTRO INTERPRETACIÓN ARQUEOLÓGICO DE PARADINAS Tlf. 609 11 43 06: Visitas todos los días previa cita por tlf.
CENTRO INTERPRETACIÓN DE BOCA DEL ASNO EN VALSAÍN Tlf.: 921-120013. Del 1 de octubre al 13 de mayo, de 10,00 a 14,00 y de 15,00 a 18,00 h.; del 14 de mayo al 30 de septiembre, de 10,00 a 19,00 h. E-mail: bocadelasno@oapn.mma.es y UPValsain@oapn.mma.es
CUEVA DE LOS ENEBRALEJOS DE PRÁDENA De octubre a junio, mañanas de 11,00 a 15,00 y tardes de 15,30 a 19,30 h. Grupos de 15 personas como mínimo y máximo de 30. Información y reservas, tlf.: 921507113.

HABITAT®
C/ Santo Tomás, nº 9 - SEGOVIA-
PROFESIONALES INMOBILIARIOS
Tel. 921 43 22 22
e-mail: habitat@habitatsegovia.com
www.habitatsegovia.com
En la inversión más importante de su vida, confíe en los mejores profesionales.

▶ AYUNTAMIENTO

Las obras en Padre Claret forzarán una compleja ordenación del tráfico rodado

A mediados de julio. Las obras del aparcamiento obligarán a cerrar la avenida a mediados de julio tras la construcción de dos glorietas que servirán para desviar la circulación del tramo afectado por los trabajos.

El aparcamiento discurrirá bajo el subsuelo de Padre Claret, entre la Plaza Oriental hasta el jardín

SERGIO ARRIBAS / SEGOVIA

La construcción del que será el mayor aparcamiento público de Segovia, que discurrirá bajo la avenida de Padre Claret, obligará a aplicar una compleja reordenación del tráfico por la zona, que multiplicará la presencia de vehículos en el barrio de El Salvador y en calles como San Gabriel o la avenida de Vía Roma.

Antes de que las máquinas comiencen a excavar en el tramo de la avenida bajo el que discurrirá el *parking* —entre el jardín más próximo al parque de bomberos, que desaparecerá tras las obras, hasta la confluencia con la Plaza de la Artillería— la empresa adjudicataria, Corsan-Corviam, deberá construir dos rotondas que servirán para desviar el tráfico.

El calendario de trabajo que manejan los técnicos municipales sitúa en los días posteriores a Semana Santa, a finales del mes de abril, el inicio de las obras, con los trabajos de desvío de las canalizaciones subterráneas y de construcción de las dos glorietas, junto al parque de bomberos y a la altura de la calle Los Vargas y la Luz, junto al puente conocido como la fábrica de La Loza.

La primera gran rotonda se construirá junto al parque de Bomberos, y ocupará parte del espacio que hoy se corresponde con el jardín de La Pocilla. La glorieta implicará la desaparición del jardín y del vial aledaño a la fachada lateral del edificio de bomberos, donde se situará parte de la pequeña zona verde que rodeará en este extremo la rotonda. En esta gran glorieta confluirán Padre Claret, la calle Bomberos —que dará acceso a La Albuera—, la calle Soldado Español y San Gabriel.

Esta rotonda servirá, fundamentalmente, para desviar el tráfico por la calle San Gabriel hasta la segunda gran glorieta que se construirá a la altura de la calle Los Vargas y La Luz, junto a La Loza. Para conectar con esta nueva rotonda de la calle Los Vargas, la calle San Gabriel ampliará su trazado gracias a la ocupación de un terreno de propiedad municipal.

Solo cuando estén construidas ambas glorietas, lo que se calcula para mediados del mes de julio, se cerrará el tramo de la avenida Padre Claret afectado por las obras del aparcamiento y comenzará a aplicarse la reordenación del tráfico ya diseñada, y que, en teoría, se prolongará unos 15 meses. Y es que pese a que el plazo de construcción del aparcamiento se sitúa en 19 meses, la adjudicataria se ha comprometido a concluir cuatro meses antes los trabajos de urbanización en la superficie y , por tanto, que entonces se pueda ya permitir el paso de tráfico por el tramo de Padre Claret afectado por las obras.

DESVÍOS La calle de San Gabriel se transformará en una vía con doble sentido de la circulación, si bien, en su tramo final, se ampliará el sentido de subida a dos carriles, para duplicar su capacidad antes del ceda el paso previo a tomar la futura glorieta de los bomberos. Con este carril "extra" , se intentan evitar situaciones de colapso circulatorio que podrían provocar los vehículos pesados que suban por San Gabriel. No en vano, éste será el desvío reservado para los vehículos pesados.

> A finales de abril comenzará la construcción de las **dos nuevas glorietas** para desviar el tráfico

Para que los vehículos puedan salvar el tramo de Padre Claret cerrado al tráfico por las obras, y facilitar la conexión entre el casco histórico y la zona Sur de la ciudad la reordenación del tráfico prevista contempla un itinerario por el barrio del Salvador, por el que, en principio, solo podrán circular vehículos ligeros —turismos, motos y furgonetas—. Para hacer posible los itinerarios, la parada de taxis de la Plaza Oriental se trasladará, al otro extremo, a la zona donde se sitúa la caseta de control de la contaminación atmosférica. Y es que, en el extremo de la calle Ochoa Ondátegui, junto al establecimiento de Telepizza, se demolerá el muro-barandilla que actualmente protege la parada de taxis, para que los vehículos que bajen por aquella calle puedan girar en ese punto.

Se colocarán dos semáforos, uno en la curva junto a Telepizza y otro en las cercanías de la confluencia de Ochoa Ondátegui y Alamillo. Los dos semáforos servirán para dar paso alternativo en este pequeño tramo, es decir, entre el punto donde confluyen Alamillo, Ochoa Ondátegui y San Alfonso Rodríguez— junto al pub

Más de 500 plazas

La construcción del aparcamiento de Padre Claret fue adjudicada a la unión de empresas formada por Corsan-Corviam y Grupo Santander, que posteriormente se constituyeron bajo el nombre UTE "Aparcamientos de Segovia".El aparcamiento contará con 534 plazas, distribuidas en tres plantas, de las que 499 serán para turismos y 26 para furgonetas, mientras que se reservarán 18 plazas para vehículos propiedad de personas con movilidad reducida. Del total, 440 serán de rotación y 77 para los residentes de la zona.En la construcción del parking, con un plazo de ejecución de 19 meses, se invertirá 12 millones de euros y la empresa tendrá la adjudicación de la explotación del recinto durante 35 años.

REORDENACIÓN

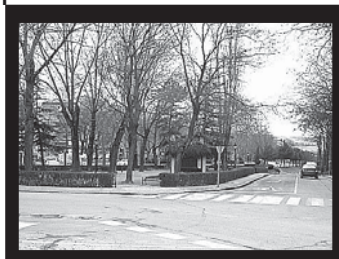

Rotonda junto a Bomberos. Una nueva glorieta, en la que confluirán Padre Claret, Soldado Español, calle Bomberos y San Gabriel, permitirá desviar la circulación del tramo de la avenida afectado por las obras. Su construcción hará desaparecer el jardín junto al parque de bomberos. Se conservarán algunos árboles.

Glorieta en la calle Los Vargas. A la altura de la confluencia de las calles Los Vargas y La Luz se construirá otra glorieta que conectará, a través de la calle San Gabriel, con la nueva rotonda junto a bomberos; uniendo así Padre Claret y Vía Roma. Deberá construirse antes de que comiencen las obras de excavación para el parking.

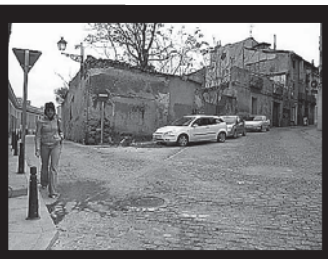

Calle Ochoa Ondátegui. Será una de las calles del barrio de El Salvador que multiplicará la circulación de vehículos durante los 15 meses que permanecerá cerrada la avenida de Padre Claret. El tramo afectado por las obras quedará cerrado a mediados de julio, una vez que se construyan las dos glorietas que permitirán desviar el tráfico.

San Alfonso Rodríguez. A la izquierda de la imagen, la calle San Alfonso Rodríguez, que hasta ese punto tendrá sentido de subida. A la derecha, Ochoa Ondátegui, con sentido bajada. Desde este punto y hasta el entronque con Batanes —vía de entrada— y Cañuelos —de salida—, San Alfonso Rodríguez tendrá doble sentido.

próximo al parque de bomberos, que será sustituido por una gran rotonda. /JUAN MARTÍN

Gran Hook— y el punto donde entronca Ochoa Ondátegui con la Plaza Oriental.

POR EL SALVADOR Para acceder desde la Plaza Oriental hasta el tramo superior de la avenida Padre Claret, el no afectado por las obras, los vehículos deberán subir por Ochoa Ondátegui y girar a la derecha para tomar la calle de San Alfonso Rodríguez, que mantendrá su sentido de subida. En un nuevo punto de confluencia con Ocho Ondátegui, a la altura de la puerta lateral del IES Mariano Quintanilla, la calle San Alfonso Rodríguez contará con doble sentido de circulación, lo que se mantendrá a su paso por la Plaza del Salvador y hasta el punto donde comienzan, a uno y otro lado, las calles Batanes y Cañuelos. Esto es, los vehículos que quieran salir a Padre Claret lo harán por San Alfonso Rodríguez, la Plaza del Salvador y Cañuelos. Uno de los carriles de Padre Claret quedará en este punto reservado para la incorporación de los vehículos procedentes de la calle Cañuelos.

Otra alternativa será tomar la calle Alamillo —que cambiará su actual sentido de la circulación— hasta la calle Soldado Español, que entroncará con la nueva glorieta junto a los bomberos.

Los vehículos que desde esta rotonda quieran llegar hasta el Acueducto pueden, o ir por San Gabriel y Vía Roma, o hacerlo por El Salvador. Los turismos accederán por la calle Batanes para continuar por San Alfonso Rodríguez y Ochoa Ondátegui hasta la Plaza Oriental.

Desaparición del jardín junto a bomberos

La construcción de la gran glorieta junto al parque de bomberos hará desaparecer el espacio ajardinado conocido como La Pocilla. No obstante, varios árboles permanecerán, formando parte del proyecto de ajardinamiento interior de la glorieta. Fuentes municipales aclararon que "se ha intentado salvar el mayor número de árboles posible". A este respecto, el servicio de Parques y Jardines ha elaborado un estudio para determinar qué ejemplares tenían más valor. De hecho, y según explicaron estas mismas fuentes, la glorieta se ha desplazado algunos metros del mejor punto de ubicación con el fin de que varios árboles queden dentro de la futura gran rotonda.

Conductores de **autobús** con mando a distancia

Un pequeño vial permitirá el paso de vehículos de emergencia y autobuses a lo largo del tramo afectado por las obras

SERGIO ARRIBAS / SEGOVIA

¿Qué pasará con el transporte público y con los vehículos de emergencia?. La respuesta no es sencilla. Y es que las líneas de autobuses con más viajeros, como la Circular, la de Nueva Segovia y la de El Carmen, circulan hoy por el tramo de la avenida de Padre Claret que necesariamente quedará cerrado por las obras del *parking*.

La solución, a priori más sencilla, sería que los autobuses rodearan las obras de Padre Claret a través de Vía Roma y San Gabriel. Sin embargo, el colapso circulatorio que se presume en ambas vías durante las horas punta hace casi inviable esta idea, dado que el retraso impediría a los autobuses cumplir las frecuencias de paso por las paradas.

Otra opción es que los autobuses recorran el itinerario previsto para los turismos por el barrio del Salvador. La estrechez de algunos puntos del circuito, como en la calle Cañuelos, y las molestias que causarían a los vecinos habrían desechado esta idea.

La alternativa que hoy goza del visto bueno de los técnicos, y que previsiblemente se adoptará, es la de utilizar la vía de servicio, de apenas cinco metros de anchura, que se habilitará en el tramo de Padre Claret afectado por las obras y que garantizará el acceso por parte de los residentes a los garajes; a la gasolinera, al hotel y demás comercios y establecimientos. Esta vía de servicio —que contaría con un doble carril, desde la Plaza Oriental hasta la gasolinera, para permitir el acceso y salida de los clientes— sería utilizada por los servicios de emergencia, como bomberos o ambulancias. El sentido de circulación por este pequeño vial será, en principio, de bajada.

Para que esta opción sea viable y puedan acceder sin riesgo vehículos de emergencia y autobuses, se colocarán dos semáforos, uno a la altura de la gasolinera, que siempre permanecerá en rojo y otro, en la parte de arriba, pasada la curva —a la altura del segundo edificio de Obras Públicas—, que siempre permanecerá en verde. La idea es que el semáforo más próximo a la Plaza Oriental siempre permanezca en rojo excepto cuando suba por el vial un autobús urbano. Su conductor, a través de un mando a distancia, activará el sistema para que, al mismo tiempo, este semáforo se ponga en verde y el de arriba en rojo, durante 20 ó 30 segundos, suficiente para que el autobús pueda recorrer el tramo afectado por las obras.

En la hipótesis de que al mismo tiempo quisiera bajar una ambulancia o camión de bomberos, una espera de 30 segundos ante un semáforo en rojo no sería problemático, a juicio de los técnicos municipales, que ven que esta opción ofrece una solución aceptable para el transporte público.

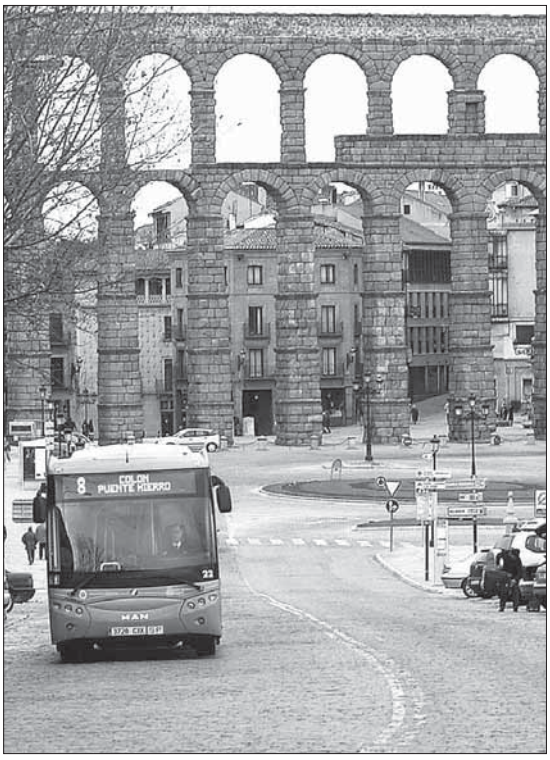

Padre Claret es paso obligado para muchas líneas del servicio de autobuses/J.M.

> La estrechez de algunas calles de El Salvador **no aconseja** que los autobuses pasen por el barrio

▶ INSTITUCIONES

El subdelegado subraya que "los insultos no nos van a distraer y vamos a seguir trabajando"

C.G.Q. / SEGOVIA

El subdelegado del Gobierno, Juan Luis Gordo, contestó a las declaraciones vertidas por el presidente provincial del PP, Francisco Vázquez, a este diario, en las que consideró que tanto la Subdelegación del Gobierno como el Ayuntamiento de Segovia tenían "el encefalograma plano" (en las manifestaciones referentes al resultado de la encuesta publicada el pasado lunes, 6 de marzo, sobre el Estatuto de Cataluña).

Gordo comentó que "se nos ha insultado, a esta institución y al Ayuntamiento", aunque "por mucho que nos insulten, vamos a seguir a lo nuestro, trabajando por y para los ciudadanos; Segovia es lo que nos importa".

Al respecto, insistió en que "ellos sabrán, pero los insultos no nos van a distraer ni un solo momento". Mientras, Juan Luis Gordo aseguró que "estoy muy orgulloso del trabajo que hacemos y no solo de las personas que trabajan en la Subdelegación, y vamos a seguir". "Si el presidente provincial del PP ha dicho eso, entiendo que ha sido un calentamiento, producto de la convención de su partido del pasado fin de semana", apuntó Gordo. Por el contrario, añadió, "dice que instituciones segovianas tienen el encefalograma plano; que no pierda el tiempo, nosotros vamos a seguir trabajando por y para los ciudadanos; nosotros a lo nuestro y ellos, si quieren, a buscar lo suyo".

Al respecto, recalcó que "vamos a seguir trabajando en el diseño de planes especiales de seguridad, como hasta ahora, en el impulso de las infraestructuras, en la mejora del tiempo de respuesta de la Administración, en la mejora de las pensiones..."

▶ SAN JOSÉ

La Junta ordenará en quince días la actuación urgente de los patios

Los vecinos mostraron su preocupación por la falta de presión del agua en distintos puntos del barrio, en la reunión que mantuvieron con representantes del Partido Popular

• En total, serán 11.621 metros cuadrados los que se adecuarán con la actuación en los patios de San José, que después se entregarán al Ayuntamiento, indicó Paloma Sanz.

El PP subrayó el elevado número de asistentes a la reunión que celebró con los vecinos de San José./FERNANDO PEÑALOSA

C.G.Q. / SEGOVIA

El consejero de Fomento, Antonio Silván, publicará en quince días una orden para dotar de carácter urgente el expediente de actuación de la Junta en la cerca de docena de patios del barrio de San José, en los que tiene previstas intervenciones de adecuación.

Así lo explicó el delegado territorial de la Junta de Castilla y León, Luciano Municio, a los vecinos que acudieron a la reunión convocada por el PP a finales de esta semana, en la tanda de encuentros que el partido está manteniendo en todos los barrios de Segovia.

La secretaria ejecutiva de Política Social del PP, Paloma Sanz, explicó que con estas obras se adecentarán unos 11.621 metros cuadrados de los patios de San José, y las actuaciones incluirán el ajardinado y la instalación de papeleras y bancos, así como la dotación de bajantes de agua adaptadas al uso de vertidos.

Los patios, una vez arreglados, se entregarán al Ayuntamiento, comentó Sanz, quien indicó que la situación en la que se encuentra el proyecto fue una de la principales inquietudes que los vecinos trasladaron a los representantes del PP en la reunión, entre los que se encontraron el presidente provincial del Partido Popular, Francisco Vázquez, así como parlamentarios nacionales y regionales y concejales de la formación.

Otro de los asuntos sobre los que los vecinos hicieron hincapié fue sobre los problemas que tienen en distintos puntos del barrio por la falta de presión de agua, principalmente en los últimos pisos, que les dificulta "incluso darse una ducha en algunos momentos", señaló Sanz.

> Los vecinos plantearon al PP el **mal estado** de las escaleras que unen San José con Valdevilla

Las escaleras que unen San José con Valdevilla, un total de 33, "de las que ninguna se encuentra en buen estado", y el peligro que comportan para los vecinos de esta zona, en su mayoría personas mayores, fue otro de los asuntos que salió a la luz en el encuentro. También insistieron los vecinos en el mal estado de las calles del barrio en algunas zonas. "En parte, hay baches muy hundidos, y es por donde salen las ratas, dijeron los vecinos", añadió Sanz.

> Los asistentes al encuentro explicaron que **algunas calles** del barrio tienen baches

El cierto "desorden" que provocan algunos grupos de jóvenes en algunas partes del barrio de San José "causa inquietud a los vecinos", continuó diciendo.

> Los residentes estiman que **las ratas** salen por algunos baches que están muy hundidos

Sobre estos asuntos, el PP irá presentando mociones a los plenos del Ayuntamiento de Segovia, adelantó la secretaria ejecutiva de Política Social del PP, entre las que se encontrarán las protagonizadas por la petición de soluciones para evitar la aparición de ratas, las de arreglos de calles y de las escaleras de Valdevilla y de ayuda para que la asociación de vecinos '1 de Mayo' pague la hipoteca de su sede.

engine of the year awards 2005
HONDA
The Power of Dreams
Nuevo Honda Accord i-CTDi.
Multiplica tus emociones.
Elige tus propias sensaciones y disfruta de un equipamiento de serie excepcional: control de estabilidad y tracción VSA, 8 airbags, climatizador bi-zonal, mandos de control de audio en el volante y ordenador de abordo. Lleva tus sensaciones aún más lejos con el equipamiento opcional: control de crucero adaptativo ACC, sistema de manos libres Bluetooth, navegador con pantalla táctil y reconocimiento de voz.
Nueva gama Accord desde 22.400€. Diésel y gasolina.
PVP recomendado en Península y Baleares incluyendo IVA, transporte, imp. de matriculación y 5° años de garantía (3+2), según condiciones contractuales Honda a consultar a través de la Red de Concesionarios Oficiales de venta de automóviles HONDA en Península y Baleares. Imagen acabado 2.4 Executive. Consumo mixto (l/100 Km): 5,5 - 10. Emisión CO_2 (g/Km): 145 – 237.
5 AÑOS DE GARANTÍA
NUEVO ACCORD i-CTDi
Somosierra de Automoción, S.L.
Somosierra nº3 (Pol. Ind. El Cerro). Tel. 921 43 42 00*. SEGOVIA. *Contacte con nosotros para más información y solicitud de prueba.

▶ TRIBUNALES

Condenan a pagar 1.850 euros a un funcionario por un delito de cohecho

La Audiencia le impone tres meses de suspensión de empleo y la devolución del dinero y los regalos que pidió a varios empresarios, la mayoría pertenecientes al sector eléctrico

• La Audiencia provincial ha condenado por un delito de cohecho a un funcionario del Servicio Territorial de Industria de la Junta a pagar 1.850 euros, le suspende de empleo durante tres meses y le obliga a devolver regalos y dinero recibidos.

Fachada de la sede de la Audiencia Provincial de Segovia, en la calle de San Agustín.//JUAN MARTÍN

F. DESCALZO / SEGOVIA

El condenado, cuya identidad responde a las iniciales S.R.C., es el titular de la Sección de Industria y Energía del Servicio Territorial de Industria de la Junta en Segovia.

Al funcionario se le imputaba un delito continuado de cohecho, consistente en pedir cantidades económicas o regalos a empresas e instaladores electricistas a los que amenazaba con no tramitar sus expedientes si no atendían sus intentos de soborno.

El Tribunal considera probado que el funcionario pidió en varias ocasiones cantidades de dinero y teléfonos móviles, al menos en cinco ocasiones, a una empresa eléctrica de Cuéllar. Su gerente se lo entregó "por temor a la ralentización de los expedientes de la empresa que tenía en tramitación el acusado".

Para la apertura de una granja porcina requirió a otro empresario que le llevara a su despacho mil euros en un sobre, y llegó a quedarse con el dinero y el tabaco de otro empresario. Al menos en dos ocasiones recibió los 400 y 300 euros requeridos. En cambio otros empresarios se negaron a pagarle.

"En algunos casos —recoge la sentencia— el acusado amenazaba con retener documentaciones fundamentales para la puesta en marcha de instalaciones eléctricas para así obtener regalos interesados". Pero además el control de la documentación de los expedientes constituía una competencia del cargo desempeñado por el funcionario acusado.

La sentencia hace mención a problemas de dependencia y trastornos de personalidad que éste tenía. Por tanto le aplica una atenuante en la pena impuesta, que incluye el pago de las costas, y el decomiso de los regalos y el dinero recibidos, por un importe de 845 euros.

La sentencia ha sido pactada entre los abogados del acusado y por el Ministerio Fiscal, que reclamaba una pena de multa de 1.850 euros, la suspensión de empleo o cargo público durante tres meses, y el comiso de los regalos y dinero satisfechos. Al pactarse el resultado de la sentencia no se llegó a celebrar juicio oral, según se recoge en el propio texto judicial que tiene ya carácter firme.

El acusado se dio de baja laboral mientras se desarrollaba el proceso judicial, aunque ha regresado a su puesto de funcionario, según informaron a esta Redacción algunos de los empresarios sobornados.

▶ SUCESOS

Varias personas roban la caja fuerte, dinero y un vehículo en la Yeguada Centurión

EL ADELANTADO / SEGOVIA

Un grupo formado por unas ocho personas han robado esta semana en la Yeguada Centurión, situada en el término de Lastras del Pozo, de donde sustrajeron una caja fuerte, una cantidad de dinero entre 100 y 2.000 euros, y se llevaron el vehículo del vigilante.

Los sucesos ocurrieron en la madrugada del martes al miércoles, cuando los desconocidos, la mayoría con la cara descubierta, salvo uno de ellos, que la llevaba oculta, entraron al recinto.

Según explicaron a este periódico fuentes próximas a la empresa, el guarda jurado, se encontraba junto a la nave donde algunas yeguas estaban de parto. Para ello se retiró de su vehículo, un todo terreno con el que habitualmente realiza las rondas por el recinto. Al ver que le rodeaban los ladrones, algunos armados, salió corriendo en dirección al pueblo de Lastras del Pozo, para dar aviso a los vecinos, ya que el teléfono móvil lo había dejado en el vehículo.

Mientras tanto, los ladrones accedieron a las oficinas de la explotación equina, donde sustrajeron una caja fuerte y dinero en metálico. Además se llevaron el todo-terreno del guarda en que había un rifle, según las mismas fuentes. Los responsables de la yeguada ya han presentado la correspondiente denuncia ante la Guardia Civil.

La Yeguada Centurión es una de las mayores de España y pertenece al empresario Leopoldo Fernández Pujals, presidente de Jazztel.

También estos días ha sido desvalijado un chalé en la urbanización Parque Robledo, de donde se llevaron ropa, joyas y dinero en metálico. Igualmente se llevaron un turismo de la marca Mercedes.

BANDA DETENIDA Por otro lado, la Guardia Civil detuvo el viernes por la noche en Madrid a 22 rumanos como supuestos autores de más de 260 robos en Madrid, Guadalajara, Cuenca, Albacete, Toledo, Segovia, Alicante y Murcia.

A los detenidos, entre los que se encuentran tres mujeres, y con una edad media de entre 25 y 28 años y los dos hombres que dirigían la banda, se les atribuyen robos en colegios de la provincia, de modo que se analiza el material intervenido.

Para el delegado del Gobierno en Madrid, los detenidos son "auténticos profesionales del delito" y el valor del material informático localizado podría superar los 300.000 euros. La Guardia Civil mantiene la operación abierta.

ACCIDENTES En el capítulo de accidentes, la Comandancia de la Guardia Civil de Segovia informó ayer de que el viernes por la noche se produjo un accidente en el kilómetro 17,450 de la carretera SG-333, perteneciente al término municipal de Remondo. En el turismo, un Audi 100, viajaban dos extranjeros y se salió de la calzada por la derecha. Lo conducía I.S. de 36 años, que resultó herido grave, y estaba ocupado por A.S. de 35 años que resultó herida leve.

UNA COL.
AURELIO MARTÍN

Crónica

Tomás Alcoverro, veterano corresponsal de *La Vanguardia* en Beirut, que cuenta con el premio que lleva el nombre de **Cirilo Rodríguez**, ha reivindicado la crónica, el reportaje bien escrito, con el corazón, al que se le echa poesía, tan bello como un buen soneto... Aprovechando que presentaba su libro en Madrid, donde recoge más de 30 años de historia por las calles de la capital libanesa, este decano de reporteros recién incorporado al jurado del galardón que se promueve desde Segovia mirando al mundo –cuya entrega estará presidida por los **Príncipes de Asturias**– empleó una cita del escritor catalán **Josep Plá** para reforzar su tesis: "Es más difícil describir que opinar". Y es que quiza el periodismo ha perdido un poco de toque romántico, de labor creativa, del juego de la palabra, para convertirse en una cadena de producción –de contenidos, lo llaman–. "Malos tiempos para la lírica" cantaban los de *Golpes Bajos* a mediados de los ochenta. Estamos en plena revolución de los medios de comunicación, sobre todo de la prensa. Desde editores a colectivos profesionales andan enfrascados en diseñar un futuro próspero para todos –he sido testigo estos días en jornadas y seminarios desde Huesca a Sevilla–, también en información. Quizá triunfe a corto plazo el llamado *periodismo ciudadano* de los *blogs* en Internet o la televisión digital terrestre clave en el sillón al telespectador, que ya consume tres horas y media diarias de imágenes, pero algo se mueve... hasta esta col. se globaliza hoy más de la cuenta. Pase lo que pase siempre habrá periodistas dispuestos a contar historias, incluso a dejarlas escritas en las paredes –como si confluyeran a la vez el futuro y el pasado prehistórico–, transmitiendo la realidad, a veces entre la incomprensión, otras desde el rechazo y muchas porque es más sencillo culpar al *mensajero* que detenerse un poco a hacer autocrítica. Y si es en el entorno local, en medio de la *presión local*, pues peor, pero seguiremos informando, pese a todo... Hasta desde el hospital estarían dispuestos a hacerlo muchos, como **Alfredo Matesanz**, que se recupera felizmente de una reciente operación, que ahora podría representar al grupo de gente que nunca dejarían solos a sus oyentes-lectores-telespectadores, aunque se les vaya en salud. ■

PANORAMA

FEDERACIÓN NACIONAL

Los casinos agrupan a cerca de 1,5 millones de socios en toda España

M.G./SEGOVIA

Los más de 200 casinos y círculos culturales federados en España cuentan en la actualidad con 1,5 millones de socios, cantidad que supera a la de algunos de los principales clubes deportivos o partidos políticos nacionales.

Este dato fue facilitado ayer por el presidente de la Federación Española de Círculos y Casinos Culturales, Joaquín María Gallego Sánchez de Palacios, que presidió la reunión de la junta de gobierno de esta institución celebrada en el Casino de la Unión.

Gallego aseguró que el objetivo de la Federación para los próximos años es "intentar agrupar a la totalidad de los casinos españoles, ya que solamente el 50 por ciento de ellos están federados y sabemos que en muchos pueblos de la geografía española existen sociedades de esta índole".

Asimismo, señaló que los casinos llevan desempeñando desde hace décadas una importantísima labor cultural, que pasa desde el mecenazgo de artistas noveles en el ámbito de las bellas artes hasta el fomento de las actividades deportivas.

"Nuestros casinos han sido siempre células vivas de la sociedad a la que pertenecen, y por ello han contribuido de forma decisiva al desarrollo económico y cultural como foros de encuentro entre empresarios y artistas", explicó.

Gallego señaló que la Federación celebrará del 10 al 13 de mayo próximo en Sevilla su asamblea general ordinaria, cuyo trabajo irá orientado a buscar fórmulas para la captación de nuevas sociedades, así como a impulsar la participación de los jóvenes en la actividad de los casinos.

En la junta de Gobierno celebrada en Segovia participaron representantes del Casino de Madrid, Real Gran Peña de Madrid, Círculo de la Amistad de Córdoba, Liceo Orensano, Real Club de Regatas de Santander y Círculo de Labradores de Sevilla.

También participaron miembros del Casino de Tenerife, Círculo Mercantil e Industrial de Sevilla, Sociedad Valenciana de Agricultura y Deportes, Centro Cultural de los Ejércitos de Madrid y Casino de la Unión de Segovia.

Los representantes de los casinos se dieron cita en Segovia./ JUAN MARTÍN

▶ CULTURA

La Granja y la nueva **mirada** a la naturaleza

El profesor Juan Manuel Moreno Yuste impartió una ponencia en el Curso de Historia de la Real Academia de San Quirce

C.G.Q. / SEGOVIA

La Granja, como protagonista de "una nueva mirada" hacia la naturaleza, su investigación y su enseñanza, protagonizó la última conferencia del Curso de Historia y Arte de la Real Academia de San Quirce, impartida por el profesor Juan Manuel Moreno Yuste, en la tarde del pasado viernes, 10 de marzo. La jornada se completó con la sesión de ayer sobre sonidos en la naturaleza, del experto Carlos de Hita.

Moreno presentó al Real Sitio como "un foco importante de atención, igual que la sierra de Guadarrama, con una mirada nueva en el siglo XIX, cuyos rasgos son una cierta estética y forma didáctica". Hacía referencia el profesor a que La Granja y la sierra de Guadarrama se convirtieron en el escenario de numerosos estudios de investigaciones sobre la vegetación y los animales, análisis en los que tuvo un papel primordial las excursiones para recoger la oportuna información. No en vano, protagonizó el recorrido de niños entre Villalba y La Granja, en una excursión didáctica, la primera de estas características con escolares en el siglo XIX.

Moreno mencionó, entre los naturalistas del siglo XIX que jugaron un papel importante en estos estudios, a una primera generación, formada por Graells (el descubridor de la vistosa mariposa graellsia isabelae), a Castellano de Prada o a Máximo Laguna.

En su intervención también cobraron importancia los ingenieros de montes Rafael Breñosa y Joaquín María Castellarnau. De este último el profesor subrayó sus estudios ornicológicos y sus escritos preecologistas sobre el pinar de Valsaín.

Vinculó la segunda generación de naturalistas a la Institución Libre de Enseñanza, "verdadera descubrida contemporánea de nuestra mirada a la sierra de Guadarrama".

Mientras, Moreno Yuste explicó que estos estudiosos recalcaban ya a mediados del siglo XIX la riqueza de la sierra de Guadarrama, de Peñalara y Navafría, entre otros puntos; "verían su riqueza botánica y de animales como única en mitad de la meseta".

Juan Manuel Moreno Yuste impartió una conferencia en San Quirce./KAMARERO

Los naturalistas del siglo XIX consideraban la Sierra de Guadarrama **única** pro su riqueza

El profesor incidió en que en La Granja nació una nueva forma de **observar enseñar** la naturaleza

▶ SOCIEDAD

Valdeón asegura que el sistema regional de protección al menor es ágil y cualificado

La Junta tiene la tutela de unos 800 niños entre los que hay muchas víctimas de maltrato

• La consejera de Familia e Igualdad de Oportunidades, Rosa Valdeón, se hizo eco ayer en Navas de Oro de la preocupación que está generando la sucesión de casos de malos tratos a menores que en los últimos días se han hecho públicos en España.

P. BRAVO / NAVAS DE ORO

"Desgraciadamente es una situación que existe y nuestra labor es actuar antes de que el mal trato al menor se produzca", señaló Rosa Valdeón para resaltar que Castilla y León cuenta con un "sistema de protección ágil y cualificado".

La Junta tiene cerca de 2.000 expedientes de protección de menores y la tutela de 800 niños, de los que en torno a medio centenar son segovianos o casos detectados en esta provincia. La consejera matizó que la intervención de la Administración puede estar originada por múltiples causas y no siempre hay víctimas de violencia física pero recalcó que entre los casos atendidos "hay un porcentaje muy alto de menores que sufren maltrato, si bien puede ser de distinto tipo". Valdeón afirmó que la intervención de los médicos y de los profesores está contribuyendo a que cada vez se detecten más situaciones de violencia en menores "porque todos entendemos que no puede haber un niño sufriendo y que no se sepa y actúe".

ASAMBLEA DE AMFAR La consejera de Familia e Igualdad de Oportunidades hizo estas declaraciones antes de inaugurar la jornada organizada por la Asociación de Mujeres y Familias del Ámbito Rural (Amfar) que se celebró ayer en Navas de Oro con la participación de unas 400 personas.

La organización, que en España cuenta con unas 85.000 socias y está ligada al sindicato agrario Asaja, conmemoró el Día Internacional de la Mujer con un programa de actividades en el que se intercalaron las propuestas lúdicas (pasacalles, teatro y exposiciones) con otras de carácter informativo y reivindicativo.

A la inauguración de la jornada "Mujer rural: conciliación de la vida familiar y laboral" asistieron el delegado territorial de la Junta, Luciano Municio, el presidente de la Diputación, Javier Santamaría, la directora general de la Función Pública, Beatriz Escudero, los procuradores regionales del PP por Segovia, Paloma Sanz y Juan José Sanz Vitorio, el alcalde de Navas de Oro, José Villacorta Puras y la ya citada consejera Rosa Valdeón que compartió la mesa principal con la presidenta nacional de Amfar, Lola Merino, y la provincial Nuria Alonso.

REDUCCIÓN DE JORNADA Dentro de las medidas que tiene la Junta para favorecer la conciliación de la vida laboral y familiar, Valdeón anunció que se va a potenciar y flexibilizar la posibilidad de acogerse a la reducción de la jornada laboral, una opción a la que el pasado año solo solicitaron unas 30 o 40 personas. La consejera de Igualdad de Oportunidades entiende que estos datos muestran un "fracaso interno" que ha exigido reorientar las acciones de su departamento, de acuerdo a la evaluación conjunta realizada en la mesa del pacto social, para ofrecer una convocatoria más atractiva de la que espera se beneficien un millar de personas. Valdeón defendió que la reducción de jornada pemite mantener a la mujer activa en el mundo del trabajo, mientras que la excedencia se está convirtiendo en una medida "feminizada", ya que la mayoría de las solicitantes son mujeres y las está apartando del mercado laboral. "Y eso no es conciliación y a la larga nos perjudica", afirmó Valdeón.

Unas 400 segovianas participaron ayer en la jornada organizada por Amfar en Navas de Oro/FERNANDO PEÑALOSA

La consejera de Familia e Igualdad de Oportunidades, en el centro, y la presidenta nacional de Amfar, a la derecha/PEÑALOSA

Merino: "Queremos hablar con el Gobierno, no una foto con Zapatero"

P. B./ NAVAS DE ORO

La presidenta de Amfar, Lola Merino Chacón explicó ayer a las mujeres reunidas en Navas de Oro que la organización no asistió al acto que se celebró el Día de la Mujer en La Moncloa porque se ha sido excluida de la mesa de diálogo del anteproyecto de la Ley de Igualdad. "A nosotros no nos interesa hacernos una foto con el presidente Rodríguez Zapatero queremos dialogar con el Gobierno y que se nos escuche cuando se elaboran leyes que nos afectan directamente". Lola Merino pidió a las mujeres del medio rural que se muestren unidas para defender sus intereses porque entiende que "este año va a ser muy necesario mantener nuestro compromiso e implicarnos", aseguró haciendo referencia a los anteproyectos de ley de Dependencia, Igualdad y otra de ordenación agraria, que afecta a las mujeres rurales. Tanto Lola Merino como Rosa Valdeón se mostraron contrarias al lanzamiento de normativas que pretendan "imponer la igualdad" cuando ésta solo "se conseguirá concienciando y convenciendo", argumentaron en distintas intervenciones.

GESTIÓN 10
SI QUIERES VIVIR EN TORRECABALLEROS tenemos un precioso APARTAMENTO,
con cocina americana
todo exterior, con garaje.
EN PERFECTO ESTADO.
¡¡No pierdas esta oportunidad!!
INFORMACIÓN
Teléfono 921 44 50 77

Triangulo inmobiliaria
San Francisco, 19
Tfno. 921 41 20 90
P1897
La Granja de San Ildefonso
PROMOCION
Pisos de 1 y 2 dormitorios, parquet de roble, ascensor hasta el garaje, trastero, exterior y muy céntrico. Ven a por planos

GESTIÓN 10
En Palazuelos tenemos un CHALET
de 4 dormitorios, 3 baños.
Está distribuido en 3 plantas con bodega.
225 m² de parcela
¡NO TE LO PUEDES PERDER!
INFORMACIÓN
Teléfono 921 44 50 77

CONVOCADAS OPOSICIONES
Administración de Castilla y León
¡Temarios totalmente actualizados!
221 Aux. Administrativo
BOCyL N.º 39, de 24/02/2006
PRESENTA YA TU INSTANCIA HASTA EL 21/3/2006
30 Administrativo
BOCyL N.º 39, de 24/02/2006
243 Veterinarios
BOCyL N.º 47, de 8/03/2006
39 Farmacéuticos
BOCyL N.º 47, de 8/03/2006
PRESENTA YA TU INSTANCIA HASTA EL 28/3/2006
Servicio Castellano y Leones de Salud /Personal Estatutario/
408 ATS/DUE
BOCyL N.º 49, de 10/03/2006
135 Aux. Administrativo
BOCyL N.º 49, de 10/03/2006
PRESENTA YA TU INSTANCIA HASTA EL 10/4/2006
Editorial MAD te ofrece:
- Bases gratuitas de la convocatoria en la librería
- Temarios específicos para la preparación
- Autores de reconocido prestigio
WWW.MAD.GS
MAD
Librería Diagonal
Conde de Sepúlveda, 1
SEGOVIA

▶ MEDIO AMBIENTE

IU-Segovia replica a Los Verdes sobre la preocupación por el río Cambrones

EL ADELANTADO/ SEGOVIA
Izquierda Unida de Segovia ha recordado, a través de un comunicado de prensa, las acciones que desde el mes de abril de 2003 ha realizado en el Parlamento Europeo su grupo de eurodiputados para trasmitir la preocupación que genera la existencia de una planta embotelladora de agua en el río Cambrones y reclamar el cumplimiento de las directrices comunitarias que puedan verse vulneradas por esta actividad.

El comunicado ha sido remitido a raíz de las declaraciones realizadas recientemente en Segovia por el eurodiputado de Los Verdes, David Hammerstein, —que anunció la presentación de un conjunto de presuntas en Bruselas interesándose por este tema—, y destacando la labor que en este sentido viene realizado desde hace años IU. La coalición de izquierda recuerda que en abril de 2003 la eurodiputada Laura González (IU) elevó una pregunta a la Comisión Europea sobre las medidas que pensaba adoptar para que se aplicara la legislación comunitaria relativa a la evaluación de las repercusiones medioambientales de la embotelladora de aguas Pascual y el entubamiento del río Cambrones. Además en agosto de 2004 IU-Segovia envió a la Comisión de Peticiones en el Parlamento Europeo un dossier con documentación abundante y precisa para solicitar su intervención y el cumplimiento de la legislación comunitaria al respecto. En junio de 2005, según se indica en el comunicado, el presidente de la Comisión informó de que había iniciado una investigación preliminar.

"Hasta el momento no se ha recibido más información pero tanto IU de Segovia como nuestro grupo parlamentario europeo seguimos interesados, pendientes y preocupados por este proceso", se indica en la nota de prensa en la que también se resaltan las acciones impulsadas en el Ayuntamiento de San Cristóbal de Segovia y en la Diputación Provincial.

San Francisco, 19
Tfno. 921 41 20 90
Triangulo Inmobiliaria
P 1869
BERNUY DE PORREROS
- Piso de 58 m2.
- 1 dormitorio, salón, cocina y baño.
- Terraza de 13m2.
- Garaje, trastero y ascensor

▶ ECONOMÍA

Los transportistas homenajearán a Avigase y Azulejos Tabanera

Asetra entregará su 'acueducto de plata' a las dos empresas por su labor y trayectoria industrial, en la Cena Empresarial que celebrará el próximo 17 de marzo

• La Agrupación Segoviana de Empresas de Transporte (Asetra) se ha propuesto como objetivo integrar a la Asociación de Radio Taxis.

Imagen de uno de los momentos en los que Soriano se dirigió a los asistentes a la Cena Empresa del pasado año./J. MARTÍN

C.G.Q. / SEGOVIA
La Agrupación Segoviana de Empresas de Transporte (Asetra) distinguirá a Avigase y Azulejos Tabanera, por su labor y trayectoria, en un acto que formará parte de la Cena Empresarial del Transporte, que celebrará su quinta edición el próximo viernes, 17 de marzo, en el Pórtico Real.

El presidente de Asetra, José Soriano, explicó que en el evento, al que acudirán unas 250 personas, entre los que se encontrarán transportistas, empresarios de distintos sectores y representantes de instituciones y administraciones públicas, entre otros, los dos homenajeados recibirán el 'acueducto de plata', la máxima distinción de la agrupación.

Avigase será premiada "por su vinculación con el mundo del transporte", apuntó Soriano y recordó que esta empresa, especializada en la elaboración de piensos para la alimentación de animales, se formó como una cooperativa sobre 1958. Cuenta con unos 1.600 socios y con la filial Tradición Castilla, de la que posee el 51 por ciento y que cumple este año su décimo aniversario. Tradición Castilla, recalcó Soriano, facturó en 2005 unos 28 millones de euros y emplea de forma directa a 40 trabajadores, mientras que los puestos indirectos superan los 800. Avigase, insistió, construyó un matadero en Medina del Campo (Valladolid), donde se sacrifican unas 30.000 cabezas de vacuno y 100.000 corderos al año.

Por su parte, Azulejos Tabanera recibirá el galardón como premio a su larga trayectoria, subrayó Soriano, quien explicó que esta empresa, "eminentemente familiar, se creó a principios del siglo XX", y que en estos momentos tiene como responsables a los hermanos Hilario, Esteban y Fernando Tabanera. Se constituyó como sociedad mercantil en 1989, dentro del sector de materiales de la construcción y su transporte, emplea a más de 60 personas y tiene su sede en el polígono industrial de Hontoria.

En la cena, que cuenta con el patrocinio de Carrocerías Idízar, de nuevo y por cuarta ocasión, se hará un repaso de las empresas homenajeadas en un vídeo y se contará con distintas intervenciones, entre las que no faltará la de Soriano, con un repaso a la situación del sector.

En otro orden de asuntos, Asetra celebró ayer su junta directiva, en la que se aprobaron la liquidación del presupuesto de 2005 y la propuesta de las cuentas para 2006. El próximo 1 de abril estos asuntos se tratarán en asamblea general ordinaria, en el Centro de Transportes, tras la que se impartirá una conferencia sobre la próxima implantación del carné de conducir por puntos, sesión patrocinada por seguros Arag.

> Soriano insistió en que **en un año** no se ha adelantado nada para la integración de Asetra en la FES

INTEGRACIÓN En otro orden de asuntos, Soriano señaló que Asetra trabaja para la posible integración de la Asociación de Radio Taxi en la agrupación, que ya cuenta, a título particular, con socios del colectivo.

Respecto a la integración de Asetra en la Federación Empresarial Segoviana (FES), Soriano insistió en que el asunto "está exactamente igual que hace un año", cuando en la anterior cena empresarial, celebrada el 12 de marzo de 2005, el presidente de los transportistas mostró el interés de la agrupación en volver a formar parte de la FES, federación que abandonó hace años.

PROMOCIÓN
EL ADELANTADO DE SEGOVIA

Sorteamos **10 entradas (*)** para asistir en directo, en la Sala CABARET al concierto de
Pereza
Sábado 18 de marzo 00:00 horas
Organiza:
Concierto recomendado por EL ADELANTADO DE SEGOVIA
Envía un mensaje de móvil (SMS) al 5410 con la palabra ADELANTADO PEREZA
Coste del mensaje 0,90 € (+ IVA)
Desarrollado por DIGITAL CENTURY
Entre todos los mensajes recibidos, sorteamos 10 entradas individuales para asistir al concierto del sábado 18 de marzo. El sorteo se celebrará el 17 de marzo a partir de las 12 horas. A los agraciados se les comunicará a su teléfono por un mensaje SMS.
(*) Una entrada para cada ganador.

PROMOCIÓN
EL ADELANTADO DE SEGOVIA

Sorteamos **10 entradas (*)** para asistir en directo, en La Oveja Negra, en Cabañas de Polendos al concierto de
Riki López
Sábado 18 de marzo 00:00 horas
Concierto recomendado por EL ADELANTADO DE SEGOVIA
Envía un mensaje de móvil (SMS) al 5410 con la palabra ADELANTADO RIKI
Coste del mensaje 0,90 € (+ IVA)
Desarrollado por DIGITAL CENTURY
Entre todos los mensajes recibidos, sorteamos 10 entradas individuales para asistir al concierto del viernes 18 de marzo. El sorteo se celebrará el 17 de marzo a partir de las 12 horas. A los agraciados se les comunicará a su teléfono por un mensaje SMS.
(*) Una entrada para cada ganador.

TEATRO

'El Túnel'
★★★

Escenas para una morbosa confusión

El túnel
Autor: Ernesto Sábato
Reparto: Héctor Alterio, Rosa Manteiga, Paco Casares y Pilar Bayona
Adaptación: Diego Curatella
Escenografía y vestuario: Rafael Garrigós
Iluminación: Juan Gómez Cornejo
Música original y efectos sonoros: Pablo Salinas
Dirección: Daniel Veronese
Compañía Tentación
Teatro Juan Bravo de Segovia, 10 y 11 de marzo. Estreno nacional

MANUEL SESMA S. / SEGOVIA

Texto primera línea.El arte, el verdadero arte, en cualquiera de sus manifestaciones juega con la metáfora. Es decir, transciende más allá de la palabra, del color, de la imagen, del sonido con un significado más o menos filosófico, más o menos social e intelectual. El arte auténtico evita las anécdotas y aborda el compromiso con las personas; por supuesto, no es un simple entretenimiento o distracción ni sirve como mera exhibición de facultades personales.

Partiendo de estas premisas, hay que reconocer que con la adaptación al teatro de la novela *El túnel* de Ernesto Sábato parece que no se ha pretendido trascender más allá de la exhibición de un actor: Héctor Alterio. No cabe duda, el experimentado actor no necesita demostrar nada, no solo por su importante trayectoria profesional sino que, en el espectáculo que se ha podido presenciar el fin de semana en el Teatro Juan Bravo, se reafirma como un actor excepcional.

Vaya por delante el reconocimiento del espléndido trabajo de Héctor Alterio bien arropado en esta ocasión por una estupenda interpretación de Rosa Manteiga, Pilar Bayona y Paco Casares. La naturalidad de Alterio, la flexibilidad como actor y personaje hace verosímil y salva un espectáculo que no pasa de una simple escenificación.

Alterio, junto a Rosa Manteiga, en uno de los ensayos de la obra./ EL ADELANTADO

La adaptación teatral de la novela de Sábato realizada por Diego Curatella despoja al texto de profundidad filosófica para limitarse a describir la sicología de unos personajes sumidos en la soledad. *El túnel* habla de la soledad, pero tanto la adaptación como la puesta en escena dirigida por Daniel Veronese hablan de otra cosa, de otra historia que no tiene nada que ver con la soledad. Si acaso, la soledad del protagonista puede servir como atenuante de un proceso judicial.

Y es que, la puesta en escena juega con una dramaturgia épica, descriptiva y lineal de unos hechos que llevan al protagonista al asesinato de su amante. Por supuesto, en cierto modo, así era la técnica del teatro griego en donde el público participaba del ritual escénico. En la propuesta escénica de *El túnel* el público participa como jurado que ha de emitir un veredicto. Juan Pablo Castel, el protagonista se confiesa ante el jurado a modo de terapia sicoanalista; y se sirve de dos actrices y un actor para escenificar su descripción, la confesión. Punto. Ahí se acaba todo el misterio, toda la magia, todo simbolismo de una puesta en escena al servicio de la exhibición de un actor.

El espectáculo en su conjunto tiene un morboso doble aliciente. De una parte, resulta atrayente poder presenciar la actuación de un extraordinario actor. Es un lujo ver y escuchar la personalidad de Héctor Alterio que llena la escena con su sola presencia en el escenario. Quizá en sentido estricto, hay que decir que Alterio hace el papel de sí mismo, sin apenas esfuerzo, con simplicidad; pero no cabe duda de que ha de esforzarse para hacer un gran trabajo de concentración. No en vano, como gran estrella, prohibió que los fotógrafos de prensa cumplieran con su labor, para no desconcentrarse. Es patético en un profesional.

Por otra parte, *El túnel* tiene el aliciente del texto de Ernesto Sábato. Sin embargo, la adaptación realizada se centra en el interés morboso de una historia trágica de amor. La pieza resulta plana, un monólogo ilustrado con escenas, una descripción sin gracia, innecesaria, para venir a justificar por qué el personaje mató a su amante. Eso no tiene el mínimo de interés. El texto está despojado de metáfora, de valores que no sean la descripción sicológica de los personajes. Vaya, que no aporta más que la misma caracterización que se hace con las teleseries urbanas.

Así las cosas, el espectáculo aburre, no implica la inteligencia del espectador más lejos de la doble morbosidad. Es decir, de arte muy poco. El espectáculo se resume en pura técnica escénica y comercial.

▶ DANZA

Los Ulen presentan una versión flamenca de "Alicia" de Lewis Carroll

EL ADELANTADO / SEGOVIA

El teatro Juan Bravo presenta hoy una novedosas propuesta de la mano de la compañía Bis Producciones y Los Ulén, que recrean el popular cuento infantil "Alicia en el país de las Maravillas" de Lewis Carroll a través del flamenco.

La obra se presentó en el Teatro Lope de Vega el pasado mes de septiembre dentro de la XIII Bienal de Arte Flamenco de Sevilla, y su guión y dirección han sido realizadas por Pepe Quero, quien cuenta con la presencia de la bailaora Rosario Toledo para interpretar el papel de Alicia, y la colaboración especial en la música de Kiko Veneno. Asimismo, el escritor y periodista Juan José Téllez ha ejercido de letrista del espectáculo, cuya escenografía ha corrido a cargo de Antonio Estrada y el diseño de vestuario de Carmen Giles.

Según palabras del director, el flamenco "es una extraordinaria corriente de creación estética que puede emocionar en un drama, en una comedia y por supuesto en la ficción completa y rigurosamente delirante de un cuento dedicado a todos los públicos.

Quero explica que la obra es un montaje eminentemente flamenco porque "todos y cada uno de los intérpretes y de los creadores lo son y de gran reconocimiento, y además, todos ellos se implican en el riesgo de una creación novedosa y valiente como ésta, donde se mezcla el espectáculo flamenco con el musical, abarcando así la globalidad de la escena y aunando instrumento, voz y baile en la narración del argumento elegido".

En la obra se recrean algunos de los pasajes más significativos del relato onírico de Alicia, y su paso por las distintas estancias del mágico país de las maravillas.

GRUPO GMS
CHALÉS EN PROMOCIÓN
GRUPO GMS

VENDE CHALÉS ADOSADOS EN CONSTRUCCIÓN EN TORRECABALLEROS,
3 DORMITORIOS, 2 BAÑOS, 1 ASEO, GARAJE Y JARDÍN.
ENTREGA INMEDIATA
¡EXCELENTE PRECIO!
C2264

ÚNICA PROMOCIÓN DE ADOSADOS EN ORTIGOSA DEL MONTE
4 DORMITORIOS, 2 BAÑOS, 1 ASEO.
GARAJE. CALIDADES DE PRIMERA.
AMPLIA PARCELA.
PRECIO INMEJORABLE.
CONSÚLTENOS.

¡ FANTÁSTICA PROMOCIÓN DE CHALÉS EN RODA DE ERESMA !
CHALÉS ADOSADOS
DE 3 DORMITORIOS, 2 BAÑOS, BODEGA, PORCHE, GARAJE Y PARCELA DE 85 m² POR SÓLO 174.294 EUROS.
¡VENGA A VER LOS PLANOS !

Plaza de Santa Eulalia, 10 • Tel: 921 41 32 32 • Fax: 921 43 32 86

UNA MIRADA AL PASADO | MÁS DE 40.000 PERSONAS MOSTRARON SU REPULSA AL TERRORISMO EN LA MAYOR MANIFESTACIÓN EN LA HISTORIA DE L

El día que Segovia lloró unida por las víctimas del 11 de marzo

Los terribles atentados de Madrid paralizaron la actividad de la provincia que mostró su rechazo al terrorismo y a la sinrazón

MARÍA COCO / SEGOVIA

Cada momento, cada segundo y cada instante del fatídico 11 de marzo de 2004 permanece intacto en la memoria de los ciudadanos. Todos recuerdan qué hacían esa mañana o como vivieron las horas posteriores a los terribles atentados de Madrid que causaron la muerte a 191 personas y heridas a 2.062, 250 de carácter grave.

El día más largo y más triste de la democracia comenzó a las 7,37 horas. Tres explosiones en la estación de Atocha en un tren procedente de Guadalajara sirvieron para despertar a un país que, minutos más tarde, comprendió que se había producido el atentado más grave de su historia. Tres minutos después estallaron cuatro bombas más en un tren que circulaba a 500 metros de esta estación, a la altura de la calle Tellez. A la misma hora dos bombas explotaron en un convoy detenido en la estación del Pozo del Tío Raimundo y otra más en un tren que se encontraba en Santa Eugenia.

El desconcierto, la llegada de noticias procedentes de la capital y las primeras reacciones provocaron que los segovianos comenzarán a salir a la calle en una ciudad marcada por la consternación y aparentemente dormida. A partir de este momento las radios y televisiones acompañaron a jóvenes, adultos y ancianos durante toda la jornada. Un seguimiento informativo que, minuto a minuto, incrementaba el dolor de una fría Segovia que, a pesar de la lluvia, salió a la calle para mostrar su rechazo al terrorismo.

CON LA CONSTITUCIÓN Más de 40.000 personas salieron a la calle un día más tarde. El 12 de marzo también pasó a formar parte de la historia de la provincia ya que se registró la mayor manifestación de su historia. Más de 40.000 personas salieron a la calle para decir 'No', para protestar contra el terrorismo y para reflejar su apoyo a las víctimas de los atentados: "*Balcones con banderas españolas o telas blancas, rematadas por crespones negros, eran el testimonio visible del vecindario, que cerró los negocios, paró en su trabajo, recogió los libros y salió en una espectacular muestra de solidaridad: "11-Madrid. No os olvidamos", como rezaba el lema de una de las pegatinas, aunque las más numerosas reproducían la bandera bicolor con el lazo negro*", reflejaba EL ADELANTADO el 13 de marzo de 2004.

Dos años después todos los ciudadanos aseguran que el recuerdo de esa jornada les provoca horror. En la mente de todos un único deseo: que nunca vuelva a ocurrir.

La lluvia tarde no fue un obstáculo para las miles de personas que, con lágrimas en los ojos, recorrieron el trayecto de la manifestación más

Las concentraciones espontáneas se sucedieron durante las horas posteriores a los atentados./FERNANDO PEÑALOSA

EL DOLOR EN IMÁGENES

Unidad frente al terrorismo

• **SIN COLORES.** En las primeras horas todos los grupos políticos se mostraron unidos contra el terrorismo. La cercanía de las elecciones generales y las diferencias políticas provocaron discrepancias que aún persisten.

En todos los idiomas

• **PAZ.** Niños, jóvenes, adultos, ancianos.... El 11 de marzo de 2004 pasará a la historia como la jornada más trágica de España. En Segovia, los más pequeños dieron, una vez más, una lección magistral.

Solidaridad

• **TODOS SOMOS MADRID.** La solidaridad se tiñó de color rojo. Durante todo el día y también en las jornadas posteriores cientos de segovianos donaron sangre para colaborar con el pueblo madrileño.

LA DEMOCRACIA EN SEGOVIA Y SU PROVINCIA

significativa y triste de todas las registradas en la provincia./JUAN MARTÍN

SEGOVIA, MÁS CERCA DE MADRID

▶**Testigos de la masacre:** Pedro Esteban segoviano que reside en la calle Tejo, a pocos metros del lugar donde se produjeron algunas de las explosiones, aseguró que tuvo la sensación de estar en una guerra. Por su parte, el también segoviano Óscar Alonso explicaba: "En el trayecto he oído la explosión, pero no la di mucha importancia". Sin embargo, cuando llegó a la estación vio "todo el cisco montado y me asusté al ver a la gente salir gritando y corriendo".

▶**Solidaridad segoviana:** El restaurante 'El Acueducto de Segovia', regentado por un segoviano, se convirtió en centro de avituallamiento para médicos, personal de Renfe, del Samur, bomberos, etc. , a los que el establecimiento sirvió varias tortillas, en la medida de sus posibilidades. El gremio de taxistas segovianos en Madrid también participó en las labores de ayuda tras el atentado, ofreciendo sus vehículos gratuitamente a los familiares de las víctimas del atentado en sus desplazamientos a los hoteles.

▶**Ayuda profesional:** Dentro del contingente de personal que se movilizó hasta Madrid, la Audiencia provincial de Segovia envió al equipo de forenses de la provincia a la capital de España para apoyar en las labores de identificación de los cadáveres. La agencia funeraria Santa Teresa envió dos furgones de recogida y ocho carrozas fúnebres para las labores de retirada de restos mortales.También la Cruz Roja Española tuvo un importante despliegue en Madrid con voluntarios.

EN LA CALLE...

¿Cómo recuerda el 11-M?

GORKA ARTAZA
"Creo que olvidamos muy pronto y apenas nos acordamos de la víctimas". Así lo consideró este periodista procedente de Bilbao que ayer se encontraba en la capital. Dos años después recordó: "Cuando puse la radio y escuché la noticia desee que no fuera una obra de ETA, me asustaba pensar que habían hecho algo así".

MARÍA DOLORES MARTÍN
"Fue horroroso. Minuto a minuto aumentaba el número de víctimas, era un goteo constante". María Dolores Martín y su hija recuerdan el 11-M con angustia y consideran que las consecuencias políticas fueron fatales para España: "Ahora todo ha cambiado a peor", consideraron tras al resultado de las elecciones del 14 de marzo.

MARIO MILLÁN
La palabra 'terrible' describe a la perfección el sentimiento de este segoviano cuando piensa en los atentados madrileños. Pasado el tiempo recuerda que, después, leyó un artículo sobre algunas actuaciones de EE.UU otros once de marzo de muchos años: "Pasan los meses y todo sigue igual, nada ha cambiado en España".

LOLA LLERA
"Fue lo primero que escuché al despertarme esa mañana, lo recuerdo con horror", aseguró esta navarra afincada en Segovia quien también apuntó que, a su juicio, "desde entonces todo se ha radicalizado, las influencias políticas han afectado mucho en los ciudadanos".

Una provincia rota por el dolor. El municipio de Cuéllar, la localidad de Riaza, los vecinos de Cantimpalos, los habitantes de Nava de la Asunción, los estudiantes de las universidades de la capital y los alumnos de los colegios salieron a la calle para mostrar su solidaridad. / FOTOS: EL ADELANTADO

▶ SOLIDARIDAD

Amnistía Internacional tendrá un grupo activo en Segovia

La organización pide a la Junta una mayor implicación en las políticas para defender los Derechos Humanos

• El grupo, coordinado por Alfonso Reguera, tiene como objetivo inicial desarrollar actividades en la provincia dirigidas inicialmente hacia la comunidad educativa.

M.G. / SEGOVIA

La Junta de Castilla y León debe impulsar programas educativos y preventivos en materia de respeto a los derechos humanos tanto en el ámbito educativo como en colectivos como las policías locales de la región, con el fin de conseguir una sensibilización más efectiva en esta materia.

Así lo manifestó el presidente de Amnistía Internacional (AI) en Castilla y León, José Manuel Paredes, que asistió a la asamblea extraordinaria que esta organización celebró ayer en los locales del Centro Social "Cristo del Mercado" con motivo de la creación de un grupo de trabajo que agrupa a los 211 socios registrados en la provincia.

Paredes aseguró que la Junta de Castilla y León "parece no tomarse suficientemente en serio la protección de los derechos humanos, quizá porque los políticos piensan erróneamente que su vulneración sólo se produce en países poco desarrollados".

En este sentido, señaló que las asignaturas pendientes para la región en esta materia pasan prioritariamente por la aplicación de medidas efectivas contra la violencia de género, la formación en materia de derechos humanos para las policías locales de la región y la puesta en marcha de políticas transversales en materia educativa.

Con respecto a la Policía Local, precisó que la solicitud de formación "no quiere decir que desde este colectivo se estén vulnerando derechos fundamentales, pero si es necesario que se termine con el voluntarismo de la formación por parte de los propios agentes o de los ayuntamientos y se apliquen sistemas homologados que garanticen el conocimiento a los agentes de todas las normativas sobre derechos humanos".

ARMAS PROHIBIDAS Por su parte, la vicepresidenta de la sección española de AI, Arancha Vicario, expresó la "profunda preocupación" de esta organización por la venta de armas que el Gobierno español está realizando a países en conflicto o en los que no se respetan los derechos fundamentales. En este sentido, señaló que en los próximos meses llevarán a cabo una campaña conjunta con las organizaciones Intermon Oxfam y Greenpeace para exigir al Gobierno que impida la transferencia y lleve a cabo un control efectivo de la venta de armamento a países "en los que se están cometiendo flagrantes violaciones de los derechos humanos como Colombia o Israel". Además, mostró su rechazo a la condena de muerte en Estados Unidos al español Pablo Ibar, recientemente ratificada por los tribunales norteamericanos.

Los responsables de los grupos de AI durante la reunión celebrada ayer en Segovia. /JUAN MARTÍN

Arranz, el primero por la izquierda, junto a algunos representantes de los socios europeos del proyecto./ EL ADELANTADO

Segovia participa en un encuentro transnacional del Proyecto Equal

EL ADELANTADO/ SEGOVIA

El concejal de empleo del Ayuntamiento de Segovia Javier Arranz promotor del proyecto Siete+1, y algunos de sus socios, como la Unión General de Trabajadores, con su Secretario General Provincial al frente, José Centeno, están participando en el encuentro transnacional del proyecto europeo Equal, que tiene lugar hasta hoy en la Universidad Menéndez Pelayo de Cuenca.

El objetivo principal del mismo, es el intercambio de experiencias y conocimientos entre los siguientes socios para el desarrollo de diversas actividades (intercambios, estudios conjuntos etc.…).

La Agrupación de Desarrollo cuenta como socios transnacionales que conforman el E=MC5 (Entrepreneurship is making connections) con el Patronato de Promoción Económica del Ayuntamiento de Cuenca, Proyecto Siete+1 del Ayuntamiento de Segovia., los Ayuntamientos de Arnhem, Nimega, Doetinchem, Aalten y Winterswijk (Holanda); las Cámaras de Comercio de Grenoble, La Haya y Gelderland; así como organizaciones empresariales y sindicales de Francia y Holanda y Escuelas y Universidades de Grenoble, La Haya y Arnhem-Nimega.

Prepárate para una Semana Santa llena de tentaciones

			DESDE
SALIDAS EN AUTOCAR DESDE CASTILLA Y LEÓN*			
LISBOA 4 DIAS	HOTEL MARQUES DE SÁ 3*	AD	210€
CRUCERO DUERO 3 DIAS	HOTELES 3*/4* OPORTO - LAMEGO	SP	259€
GALICIA - RIAS BAJAS 4 DIAS	HOTEL SEGÚN PROGRAMA	PC	135€
COSTA BRAVA 4 DIAS	HOTEL SEGÚN PROGRAMA	PC	149€
CANTABRIA 4 DIAS	HOTEL SEGÚN PROGRAMA	PC	159€
ASTURIAS 4 DIAS	HOTEL SEGÚN PROGRAMA	PC	169€
COSTA BLANCA 4 DIAS	HOTEL SEGÚN PROGRAMA	PC	204€
PARIS 4 DIAS	HOTEL SEGÚN PROGRAMA	AD	205€
COSTA DORADA 5 DIAS	HOTEL SEGÚN PROGRAMA	AD	206€
VALENCIA 4 DIAS	HOTEL SEGÚN PROGRAMA	AD	215€
PARIS 4 DIAS	HOTEL SEGÚN PROGRAMA	AD	205€
CORDOBA 4 DIAS	HOTEL SEGÚN PROGRAMA	AD	239€
SEVILLA 4 DIAS	HOTEL SEGÚN PROGRAMA	AD	299€
SALIDAS EN AVION DESDE MADRID			
MALLORCA 4 DIAS	HOTEL BALMES 3*	MP	311€
IBIZA 4 DIAS	HOTEL MARITIMO 2*	SA	365€
LANZAROTE 5 DIAS	APTH. SUN PARK/SUN ROYAL 3	MP	569€
FUERTEVENTURA 5 DIAS	HOTEL COSTA CALETA 3*	MP	508€
TENERIFE 5 DIAS	HOTEL OROTAVA PALACE 4*	MP	571€
LONDRES 5 DIAS	HOTEL WHITELEAF TURISTA	AD	434€
PARIS 5 DIAS	HOTEL EDEN 2*	AD	539€
MILAN 5 DIAS	HOTEL ALEXANDER 4*	AD	438€
ROMA 4 DIAS	HOTEL CARAVEL 3*	AD	539€
VENECIA 4 DIAS	HOTEL CLUB 3*	AD	543€
PRAGA 5 DIAS	HOTEL APOLLON 3*	AD	636€
BUDAPEST 4 DIAS	HOTEL BERLIN 3*	AD	526€
VARSOVIA 3 DIAS	HOTEL HDM 3*	AD	373€
ESTAMBUL 5 DIAS	HOTEL GREEN ANKA 3*	AD	615€
TUNEZ 5 DIAS	HOTEL GLOBALIA SAVANA 4*	MP	517€
MARRAKECH 5 DIAS	HOTEL RYAD MOGADOR 3*	MP	525€
PUNTA CANA 9 DIAS	HOTEL PUNTA CANA GRAND 5*	TI	1.345€

Precios por persona en habitación doble. Salidas desde Madrid. Consultar días de salida, condiciones de estas ofertas, tasas, suplementos y visados. PLAZAS LIMITADAS. PRECIOS DESDE.

Y ADEMÁS TE DEVOLVEMOS el 11%*

si pagas con tu Visa Halcón o Ecuador

* Promoción aplicable a las compras en nuestras agencias hasta el 31/03/06.
Sólo para tarjetas particulares emitidas y concedidas por el Grupo Banco Popular.
Para aplazamientos superiores a 6 meses: 1,15% Nominal Mensual (14,71% TAE).

Y ADEMÁS PAGA EN 6 MESES SIN INTERESES

SALAMANCA PLAZA MAYOR DE EUROPA

Somos Transparentes

VIAJES ECUADOR La garantía de una gran marca

Más de 1.250 oficinas a tu servicio

HALCON VIAJES
C.I.B.AL-478
La forma más inteligente de viajar

www.viajesecuador.com 902 100 211 ◀◀ Información y reservas **7 días** a la semana ▶▶ 902 300 600 www.halconviajes.com

▶ CUÉLLAR

'Partido de Resina' abrió el debate de las charlas taurinas de El Encierro

La ganadería, antes conocida como Pablo Romero, estuvo representada por uno de su propietarios, Javier Morales, y el veterinario y encargado de la misma, José Luis Algora

• La peña taurina el Encierro abrió la décimo tercera edición de sus Jornadas Taurinas con la presencia de uno de los propietarios y el veterinario de la ganadería Partido de Resina, antes Pablo Romero.

El presidente de la peña, Álvaro Herguedas (izq.) junto a José Luis Algora (centro) y Javier Morales (drcha)./GABRIEL GÓMEZ

NURIA PASCUAL MAYO / CUÉLLAR

La peña taurina El Encierro abrió la décimo tercera edición de las Jornadas Taurinas con la presencia como ponentes de Javier Morales, uno de los propietarios de la ganadería Partido de Resina, antes Pablo Romero, y el veterinario de la misma José Luis Algora. El otro de los propietarios de la ganadería, Francisco Morales, no pudo finalmente asistir a la jornada.

El presidente de El Encierro, Álvaro Herguedas, señaló en la presentación que Partido de Resina junto a Miura son las únicas "ganaderías de leyenda" que conservan un encaste único.

El debate se centró en la evolución que ha sufrido la ganadería desde su adquisición por los hermanos Morales en 1998 hasta la actualidad. Así Morales afirmó que ésta tomó el nombre de la finca sevillana donde tienen el ganado. Explicó también que en el contrato de compra se les autoriza indefinidamente al uso de la coletilla "antes Pablo Romero".

El propietario señaló que se trata de unos toros con un morfotipo concreto: anchos de pecho, con cabeza pequeña, cuello corto e hipermétricos. Actualmentye cuentan con un 70 por ciento de reses cárdens y un 30 por ciento negras.

Algora afirmó que los cambios realizados en la alimentación de los toros con la introducción del regadío en la finca han contribuído a la solución de algunos de los problemas patológicos que tenía la ganadería cuando la adquirieron, entre ellos problemas de pitones, de pérdida de las pezuñas...

El PP plantea ampliar la Zona de Estacionamiento Comercial en la villa

N.P. / CUÉLLAR

El grupo municipal del PP planteó en la última sesión plenaria a través de un ruego el estudio de la ampliación de la Zona de Estacionamiento Comercial (ZEC). El portavoz popular, José María Yagüe, dirigió su ruego a la alcaldía y al edil de Policía y Tráfico, Tomás Cano, solicitando la convocatoria de una comisión informativa de este área para estudiar esa ampliación a otras calles, lo que a su juicio, posibilitaría la disponibilidad de aparcamiento.

Yagüe también pidió que se incorporasen a la ZEC los estacionamientos de la calle San Pedro y calle Hornos que se recogieron en la ordenanza y que no se señalizaron debido a las obras que se estaban realizando. Concluídas estas obras, Yagüe pidió que se instale la señalización horizontal y vertical pertinente lo antes posible.

La ZEC afecta a las calles: Parras, Huertas, Ávila, margen izquierdo calle Chorretones (desde Escuela de Música), un tramo de la calle Vacas, calle Andrés Reguera y parte inferior del aparcamiento de la estación de autobuses.

COTIZACIONES DE CUÉLLAR

HORTALIZAS (VIERNES 10/3/2006) EUROS/KILO

	Precio semana anterior	Precio ésta semana
Patata Red Pontiac sin lavar	0,15	0,16
Patata Red Pontiac lavado I	0,17	0,18
Jaerla lavado I	s/c	--
Patata Monalisa sin lavar	0.19	0,20
Patata Monalisa lavado I	0.23	0,24
Patata Asterix sin lavar	s/c	--
Patata Asterix lavado I	s/c	--
Patata Ágata sin lavar	0.16	0,17
Patata Ágata lavado I	0.18	0,19
Patata Spunta sin lavar	s/c	--
Patata Marfona sin lavar	s/c	--
Patata Marfona lavado I	s/c	--
Zanahoria	0.15	0,18
Zanahoria industrial	0.10	0,11
Ajo cortado	--	--
Ajo en cámara	1.05	1,05
Puerro extra (euros / kilo)	0.11	0,11
Puerro primera (euros / kilo)	0.08	0,08
Puerro para industria (euros/kilo)	0.05	0,05

COMENTARIO: Continua al alza el mercado de la patata y de la zanahoria, la imposibilidad de sacar producto del campo, debido al agua acumulada en ella, hace que se reduzca la oferta en el mercado y suban los precios.

! DE INTERÉS

FARMACIAS DE GUARDIA

F.J. Alcaraz

(C/ Resina hasta el domingo 19 de marzo)

CONVOCATORIAS

II Jornadas de Teatro CEIP Santa Clara. Salón de actos del colegio, 6 de la tarde. Precio: dos euros.

domingo 12 de marzo Títeres de María Parrato **"Ping el pájaro que no sabía volar".**

domingo 19 Grupo del taller de Teatro del IES Duque de Alburquerque **"Días difíciles en el basurero"**

domingo 26 Títeres de María Parrato **"No te asuste mi nombre".**

Jornadas Gastronómicas de la Comunidad de Villa y Tierra de Cuéllar. Del 10 de marzo al 2 de abril. Del 10 al 12 de marzo restaurantes El Henar y El Sotanillo de Cuéllar, La Chuleta de Navas de Oro y Pepe de Campaspero.

Jornadas Taurinas de la Peña Taurina El Encierro. Viernes 24 de marzo 20.45 horas en la sala Cronista Herrera **"Escuelas taurinas y bolsines. ¿Cantera de Toreros?**". Ponentes: Justo Berrocal, presidente de la Federación Taurina de Valladolid, Jorge Manrique, director de la Escuela Taurina de Medina de Rioseco y Antonio Sánchez Puerto, director de la Escuela Taurina de Segovia.

Martes 28 de marzo representación de la obra **" Colón que gran descubridor".** Centro Cultural Cronista Herrera 6 de la tarde.

MONUMENTOS Y MUSEOS

Oficina de Turismo en el Castillo... 921 14 22 03.

Castillo de Cuéllar. Visitas teatralizadas sábados y domingos de 12.00 a 17.00 horas. Consultar horario de pases.

Centro de Interpretación del Arte Mudéjar. Iglesia de San Martín: Sábados, domingos y festivos. Grupos concertar visitas. Nos ofrece un paseo por la sociedad medieval mediante la imagen y el sonido.

Centro de Interpretación de los Encierros. Iglesia de San Francisco: Este centro es una invitación para disfrutar todo el año del sabor de los encierros. Las modernas tecnologías van llevando de la mano, por el mundo del toro.

Muestras mudéjares: Iglesias de San Martín, San Andrés, San Esteban, El Salvador, Santa M. de la Cuesta, Ábside de Santiago, Torre de Santa Marina.

inmobiliaria
santamarina
idea comunicación
VISÍTENOS EN NUESTRA NUEVA OFICINA: C/ RESINA, 6
VENDE NAVE 700 m² + 700 m² TERRENO CONTIGUO
POL. PRADO VEGA (CUÉLLAR)
-- CON CÁMARA DE FRÍO
-- PREPARADA PARA LAVADERO DE ZANAHORIAS

C/ Resina, 6 CUÉLLAR Tlf/fax 921 14 26 96

Encierros infantiles en Ortigosa del Monte.

La Plaza Mayor de Ortigosa del Monte acogió ayer los primeros encierros infantiles, de la localidad aprovechando la celebración la fase provincial de las escuelas deportivas que organiza la Diputación provincial. En total se reunieron más de 300 chavales en el polideportivo. Posteriormente pudieron disfrutar en la plaza de esta atracción, protagonizada por varios toros simulados construidos por los propios jóvenes de Ortigosa del Monte. Sus conductores embistieron y lanzaron agua sobre los jóvenes, que se divirtieron a lo grande. /FOTO: F. DESCALZO

▶ SAN ILDEFONSO

Los comedores escolares abrirán con normalidad durante el mes de junio

Un grupo de cerca de cien padres y niños participan en una jornada sobre Medio Ambiente y Escuela organizada por la federación provincial "Antonio Machado"

• La Junta elabora una nueva normativa sobre la ampliación del calendario de los comedores escolares que incluye la oferta de este servicio durante todo el periodo de actividad lectiva.

El presidente de la Fedampa, José Luis Lara, y el técnico del Consorcio de Medio Ambiente, Carlos Genique/JUAN MARTIN

P. BRAVO / SAN ILDEFONSO

El presidente de la Federación de asociaciones de madres y padres de alumnos de centros públicos Fedampa "Antonio Machado", José Luis Lara Moya, ha asegurado que el nuevo calendario de los comedores entrará en funcionamiento el próximo curso pero que el cambio ya se aplicará el próximo mes de junio.

Hay que recordar que el pasado año se sucedieron las protestas de los padres para pedir que se regulara la actividad de este servicio durante todo el curso y no exclusivamente desde octubre a mayo como hasta ahora ocurre. El consejero de Educación, Francisco Álvarez Guisasola, ya anunció en Segovia la ampliación del servicio y ayer Lara Moya, tras asistir a una reunión del Consejo Escolar de Castilla y León como presidente de la Confederación regional de Ampas, confirmó con satisfacción el cumplimiento de la promesa.

Lara hizo estas declaraciones durante el desarrollo de una jornada de convivencia y educación que con el eslogan "Medio Ambiente y Escuela", organizó la Fedampa en las instalaciones del Ceneam de Valsaín.

Unos 50 padres y 40 niños asistieron al encuentro que ofreció actividades separadas para adultos y menores pero con el único objetivo de buscar la implicación medioambiental de la familia y de la comunidad educativa. Los padres siguieron varias conferencias sobre la gestión de los residuos sólidos urbanos en la provincia o el contenido del programa De mi escuela para mi ciudad, mientras los menores realizaban un paseo por el bosque de Valsaín y visitaban la exposición "La sierra de Guadarrama-Ecología de andas por casa".

Unos 40 niños participaron en la jornada de Medio Ambiente/JUAN MARTIN

Precio único

La Confederación de Asociaciones de Padres de Alumnos de Castilla y León (Confapacal), que preside el representante de Segovia José Luis Lara, mantiene la aspiración de conseguir que la Junta de Castilla y León marque un precio único por menú y comensal en todos los comedores escolares de los centros educativos públicos de la región. Los padres valoran los cambios que está introduciendo la Consejería de Educación como la ampliación del calendario del servicio y los que ya se están aplicando como la delimitación de unos precios máximos y mínimos que han acotado tarifas antes muy diversas. Hay que recordar que hasta el presente curso la variación de precios iba desde los 2,5 euros que se pagaban en algunos centros por menú hasta los más de 10 euros que, por ejemplo, abonaban las familias de Cuéllar. Ahora los límites están entre 2,75 y 4 euros. "Creemos que la diferencia debe seguir recortándose hasta llegar a un mismo precio para todos" ha comentado el también presidente de la Federación provincial "Antonio Machado". Durante el curso 2005/2006 hay 43 comedores prestando servicio a 2.913 comensales, 24 más que el años pasado, y el coste para la Junta será de 1.248.000, según los datos aportados en septiembre por la Administración educativa.

Por otra parte, hay que señalar que dentro de las modificaciones que está diseñando la Administración educativa relacionadas con los comedores escolares se incluye la presentación de un modelo de solicitud de la gratuidad del servicio (becas), más simplificado que el utilizado hasta el momento ya que evitará la entrega repetida año tras año de documentación.

▶ SAN RAFAEL

La gran **fiesta** de la **nieve**

Los vecinos quieren consolidar la celebración y rinden homenaje a antiguos 'cadeneros'

F. DESCALZO. / SAN RAFAEL

Medio siglo después de que la localidad de San Rafael quedara varios días incomunicada y semioculta por una nevada de varios metros de espesor, los vecinos valoran la posibilidad de aprovechar la efemérides para convertirla en fiesta y de paso rendir homenaje a antiguos oficios, como los 'cadeneros', a la vez que se potencie el turismo en el municipio.

Así se manifestó en la celebración de los 50 años del episodio conocido como 'La gran nevada', que se desarrolló con diversos actos en San Rafael.

Además de una exposición de fotografías, una degustación de mejillones y vino gallegos, la colocación de una placa conmemorativa, y la lectura de varios discursos, los vecinos y autoridades rememoraron lo acontecido en febrero de 1956.

Organizada por el Centro de Iniciativas Turísticas (CIT), la fiesta de aniversario sirvió para recordar el oficio de los 'cadeneros', que durante años se ganaban un sobresueldo colocando cadenas a los vehículos para poder ascender el puerto de Los Leones. El presidente del CIT, Juan Jesús María, abogó por mantener y potenciar la fiesta en próximos años en base al significado histórico que tiene.

ESTRECHANDO LAZOS El teniente alcalde de El Espinar, Venancio Herranz, aseguró que los recuerdos de los vecinos son "más o menos agradables", pero que en todos los casos, la nieve "contribuyó a unir familias", debido a la necesidad de ayuda mutua que se necesitó.

Por su parte el subdelegado del Gobierno en Segovia, Juan Luis Gordo, intervino para recordar que quizá la gran nevada contribuyera a impulsar las obras del túnel de la actual autopista AP-6 (Villalba-Adanero). Tras leer una orden de su antecesor, el gobernador civil Pascual Marín, en la que se autorizaba a los vecinos a emplear los alimentos de los camiones atrapados para ser distribuidos entre vecinos y transeúntes, fue agasajado por el CIT con una reproducción de un miliario que entonces se utilizaba para medir la altura de la nieve. Además comentó que el Gobierno estudia soluciones al intenso tráfico que soporta la travesía.

La fiesta concluyó con una demostración de la maquinaria de retirada de nieve, tanto la que se emplea hoy como la dehace cinco décadas, arrastrada por animales de carga. Entretanto, los vecinos rememoraban las numerosas anécdotas de aquel 1956. Mientras en el resto de Europa la ola de frío –que algunos periódicos atribuían a un ensayo de guerra climatológica de la URSS—se cobraba centenares de víctimas, en Palencia y en Ávila también se quedaban incomunicados.

Trenes atrapados y descarrilados, líneas eléctricas y telefónicas averiadas y viviendas ocultadas marcaron el paisaje. "Para salir de casa tuvimos que abrir un túnel por debajo de la nieve", recuerda Inés García, de 83 años. A brazo, con picos y palas se fueron abriendo poco a poco trincheras de hasta cinco metros de profundidad, para comunicar una viviendas con otras. "Mi marido, que era gabarrero, estuvo más de tres meses sin poder ir a trabajar", añadía Inés García.

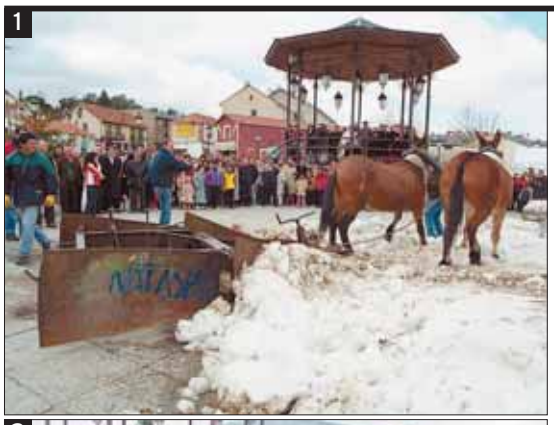

1. La plaza de Castilla acogió una demostración de maquinaria antigua y moderna para la retirada de la nieve. **2.** Los participantes degustaron mejillones gallegos y vino para concluir la fiesta. **3.** Una placa colocada en una piedra junto a la travesía sirve para recordar los 50 años de la Gran Nevada. **4.** El representante del CIT de El Espinar-San Rafael, Juan Jesús María, entrega un miliario al subdelegado del Gobierno, Juan Luis Gordo. / REPORTAJE GRÁFICO: PEDRO L. MERINO

ALGUNOS DE LOS TESTIGOS

▶JUAN GARCÍA

«Hice de cadenero muchos años, desde joven, y era la única forma que había de ganarse un duro durante el invierno»

▶FERNANDO LÓPEZ

«Nos pagaban lo que querían, pero sobre todo se quedaban muy agradecidos con nuestra labor»

▶GASPAR SANZ

«He sido el taxista de San Rafael muchos años y las primeras piezas que poníamos en las ruedas eran de cuerda»

▶INÉS GARCÍA

«Tuvimos que hacer un túnel por debajo del manto de nieve para salir de casa y comunicarnos con los vecinos»

▶CANTALEJO

La unidad de donación de sangre visitó la localidad

Unas ochenta personas acudieron a la llamada de la Hermandad de Donantes

• La importante labor de este colectivo, que depende de la Hermandad de Donantes de Sangre de Segovia, ha sido reconocida por el propio Ayuntamiento briquero, quien pondrá su nombre a una de las nuevas calles del municipio.

Los donantes, esperando su turno para efectuar la extracción de sangre. / JOSÉ LUIS ACEBES

JOSÉ LUIS ACEBES CACHAFEIRO
CANTALEJO

La unidad de donación de sangre, procedente de Valladolid, ha acudido este pasado jueves a la localidad briquera, para que los cantalejanos se acercaran a la misma para donar su sangre. Son cuatro las veces que acude dicha unidad de donación a la villa, si bien podría acudir más veces, caso de que fuera necesario. En todas las ocasiones se produce una masiva afluencia de gente que desea colaborar de forma altruista con la Hermandad local.

El equipo de donación de sangre está formado por un médico y tres enfermeras. El facultativo es el encargado de realizar una encuesta que tienen que rellenar todos los donantes y de someter a los mismos a una serie de análisis y pruebas clínicas. En la encuesta, el facultativo valora el estado de salud actual del paciente, preguntando en ella si ha padecido recientemente alguna enfermedad, si ha tomado últimamente algún fármaco o si lo toma de forma habitual o incluso cuestiones de mayor trascendencia, como el haber padecido ciertas enfermedades a lo largo de su vida. Todo ello determinará la idoneidad o no del candidato a donante y se véra si puede o no donar su sangre.

VOLUNTARIADO. La Hermandad de Donantes de Sangre de la localidad es una organización formada por voluntarios, que cuenta en la actualidad con unos ochenta donantes habituales, si bien el número total de ellos se acerca a los 300. Rosario Sanz, Juana San Gregorio y Pilar Contreras son tres de las integrantes de la junta directiva local de la hermandad, donantes habituales de sangre, ya que acuden de forma regular al centro de salud cuando acude el equipo de donación.

Algunos de los donantes de sangre de Cantalejo han recibido, en varias ocasiones, en estos últimos años, reconocimientos públicos por su labor, encontrándose entre los principales donantes de la provincia. Quieren animar a todas las personas a hacerse donantes de sangre, sobre todo a la gente joven, y mucho más en ciertas épocas de año, como en vacaciones, en las que suele haber déficit de sangre en los hospitales y en los bancos de sangre.

Ellos afirman que cualquier persona, cuya edad esté entre los dieciocho y los sesenta y cinco años, puede ser donante, siempre y cuando supere una serie de pruebas y el correspondiente estudio, realizado por el médico, para confirmar o no su validez para la donación.

La labor de esta organización ha sido reconocida recientemente por el Ayuntamiento de la localidad briquera, el cual decidió, en uno de sus últimos plenos, poner el nombre de Donantes de Sangre a una de las nuevas calles del municipio, situada en las cercanías del depósito de agua. A la Hermandad de Donantes de Sangre de Cantalejo pertenecen personas de la propia localidad, pero también forman parte de la misma personas de otras cercanas a ella, como San Pedro de Gaíllos, Fuenterrebollo, Sebúlcor y Muñoveros.

▶ CANTIMPALOS

El presupuesto municipal para este año ascenderá hasta los 816.650 euros

L. MATARRANZ. / CANTIMPALOS

El Ayuntamiento de Cantimpalos contará con un presupuesto de 816.650 euros según el acuerdo del último pleno municipal. El equipo de Gobierno sacó adelante las cuentas con los votos a favor de los cuatro concejales del PSOE y los votos a favor de los ediles de la oposición

El alcalde Pedro Matarranz Herrero comentó que estos presupuestos se destinarán a pavimentaciones de diferentes calles con un coste de 60.000 euros. Entre las inversiones también destacó la ejecución de una nave almacen con una inversión de 75.000 euros. El arreglo de los vestuarios del campo de fútbol, arreglo de cubierta de la biblioteca y centro de jubilados, para guardería, así como renovación y saneamiento de redes de abastecimiento de agua. También se propuso sacar una plaza para una persona a media jornada para la limpieza de edificios del Ayuntamiento.

Por su parte, los ediles de la oposición PP propusieron el aumento de horas en la biblioteca, para que la jornada fuera de cuatro, no de dos como hasta ahora. La Alcaldía manifestó en respuesta a la intervención de la oposición que sería suficiente con el aumento de una hora más.

FIESTAS Por otro lado la Junta de Gobierno Local debatió las próximas fiestas de la localidad para analizar su celebración. Por ello el Ayuntamiento ha decidido sacar a concurso la contratación de las orquestas para las fiestas de la Inmaculada que este año se celebrarán del 25 al 29 de agosto próximos.

La Junta de Gobierno local acordó por unanimidad declarar la tramitación ordinaria del expediente de contratación y adjudicar el contrato por el procedimiento abierto y por la forma de concurso, aprobar el pliego de cláusulas administrativas particulares, y que sirva de base para la contratación, también fue aprobado el gasto correspondiente por un importe de 26.300 euros IVA incluido, con cargo a la partida presupuestaria 4,22607 del presupuesto general prorrogado a partir del 1 de enero del 2006, según informó el propio Ayuntamiento.

▶ EL ESPINAR

Ayer nació el primer hijo del alcalde de la localidad

EL ADELANTADO / EL ESPINAR

Ayer sábado nació el primer hijo del alcalde de El Espinar, Juan María Martín Montejo.

Jaime Martín Castro, que será como se llamará el recién nacido, llegó al mundo a las cuatro de la tarde en la clínica Santa Elena de Madrid, y pesó 2,700 kilogramos.

Tanto el pequeño, como la madre, Rosana Castro, se encuentran en perfecto estado y regresarán a su domicilio el próximo lunes, según anunció ayer su padre, Juan Martín Montejo.

HVP HIJOS DE VICTOR PASTOR
HORMIGONES
MATERIALES DE CONSTRUCCIÓN
AZULEJOS Y PAVIMENTOS
Almacén y Oficinas:
Ctra. C-603, Km. 47
40396 CABEZUELA (Segovia)
921 52 10 79
921 52 08 86
921 52 14 21
SANITARIOS Roca
MUEBLES DE BAÑO - COMPLEMENTOS

CAFETERÍA MILLENIUM RESTAURANTE
Bodas y banquetes
Cocina de temporada
Pídanos presupuesto sin compromiso
C/. CAPITÁN CORTÉS, 3 - TLF. 921 52 10 10 - 40320 - CANTALEJO - SEGOVIA

▶ CINCO AÑOS AL FRENTE DE LA JUNTA

Población, empleo y familia articulan el mandato de Herrera

Ideario. El proyecto del presidente se construye desde la consolidación del autogobierno, el diálogo, y el fortalecimiento de la imagen en el exterior

Balance. En este quinquenio se aprobaron 59 leyes, entre ellas las de Patrimonio Cultural, Función Pública, Protección a la Infancia e Igualdad de Oportunidades

A.GONZÁLEZ (ICAL) / VALLADOLID

«Esta es mi apuesta por una Castilla y León cada vez más culta, abierta, moderna, equilibrada y común». El martes se cumplirán cinco años desde que Juan Vicente Herrera pronunció estas palabras en su primer discurso de investidura en las Cortes de Castilla y León. Una etapa que se ha articulado a través del impulso a las políticas de población, familia, empleo y crecimiento económico, según han declarado fuentes de la Presidencia. Si bien, aunque estas han sido las grandes líneas de acción, el ideario que informa el proyecto del presidente del Ejecutivo autonómico se construye desde la consolidación del autogobierno, el diálogo con agentes sociales y fuerzas políticas y el fortalecimiento de la imagen exterior de la Comunidad, apuntan las mismas fuentes.

La llegada de Herrera a la Presidencia de la Junta (su toma de posesión se celebró el 19 de marzo de 2001) coincide con la última reforma del Estatuto de Autonomía y que se concreta con la apertura de un «gran paquete competencial», compuesto por la creación de los consejos Consultivo y de Cuentas, así como la gestión de las recién recibidas competencias de educación (enero de 2000) y la asunción en materia de sanidad (enero de 2002).

Precisamente, estas dos últimas áreas suponen un salto en el número de trabajadores en la Administración regional de 20.000 a 80.000 personas, en términos aproximados, y han centrado gran parte de la acción del Gobierno, con el objetivo de «consolidar los grandes servicios públicos de la Comunidad y dotarlos de una perspectiva adecuada a las necesidades de Castilla y León para su prestación, es decir, dispersión, extensión territorial y población envejecida», según fuentes de la Presidencia.

El presidente de la Junta de Castilla y León, Juan Vicente Herrera, trabajando en su despacho de presidencia. / EDUARDO MARGARETO (ICAL)

DIÁLOGO. Estas mismas fuentes aseguran que el diálogo en sus términos más amplios es «una forma de actuar muy implantada en la postura política de Juan Vicente Herrera» y que ha tenido su plasmación en tres áreas: con los agentes sociales, los grupos parlamentarios y las corporaciones locales. En el primero de los casos, los cinco años dejan como legado la firma de múltiples acuerdos en el marco del Diálogo Social con sindicatos y patronal en áreas como vivienda, infraestructuras, discapacidad, inmigración y el último en materia de política industrial. También figura la aprobación del II y III Plan Regional de Empleo.

Los acuerdos con los grupos parlamentarios se cierran a lo largo de la segunda legislatura (2003-2007) en la que se pacta la reforma del Reglamento de las Cortes, el acuerdo en materia de población, así como tres protocolos en financiación.

Finalmente, la última línea del diálogo, se centra en las corporaciones locales y que da lugar al Pacto Local «un modelo que se desarrolla y negocia con la Federación Regional de Municipios y Provincias y que dará lugar a reformas legales, del esquema financiero y de competencias» en el ámbito municipal.

EXTERIOR. La tercera idea básica en el proyecto político del quinquenio de Juan Vicente Herrera pasaba por fortalecer la imagen de Castilla y León en el resto de España y el exterior. Algo que se ha pretendido realizar a través distintos viajes del presidente a otros países, en sintonía con el Plan para la Internacionalización Empresarial, así como el acercamiento a otras comunidades vecinas para la firma de acuerdos, de las que hasta la fecha restan Galicia, Extremadura, Aragón y el País Vasco, mientras que se han alcanzado protocolos de colaboración con las restantes autonomías limítrofes.

POBLACIÓN. La llegada de Herrera supuso un cambio en el discurso de la Junta respecto a la población, ya que el discurso de investidura de 2001 supone la primera vez que un jefe del Ejecutivo cita la pérdida de población como un problema para la Comunidad.

Así, desde 2001 a 2003 el Gobierno regional aplica medidas en este sentido de forma unilateral, siendo una de las primeras comunidades en conceder ayudas directas al fomento de la natalidad. En este ámbito se incluyen las distintas estrategias para la familia, con la creación de una Consejería específica en su segundo período; las exenciones fiscales; el primer Plan de Natalidad...

Unas líneas en las que se avanza a través del Pacto de Población firmado con los grupos parlamentarios y que desemboca en el Plan contra la Despoblación en la segunda legislatura.

Sin embargo, desde la Presidencia se destaca como las dos piezas «fundamentales» en este aspecto los dos «grandes servicios», es decir, sanidad y educación. El primero de ellos da lugar

a un incremento de los recursos financieros para la puesta en marcha de políticas de infraestructuras y la renovación de la red de centros recibida del Insalud. En materia de educación, el Gobierno de Herrera aprueba los planes de Enseñanzas en Régimen Especial, Atención a la Diversidad.

EMPLEO. El empleo figura entre las prioridades de Herrera en sus dos discursos de investidura hasta la fecha. En el último de ellos (2003) el presidente destaca la creación de 90.000 nuevos puestos en los cuatro años anteriores.

> En el último **quinquenio** la economía regional creció por encima de la media europea

Además, las fuentes señalan que durante el quinquenio del presidente se registra un crecimiento económico en la región por encima de la media europea y que permite «converger con la UE en términos de renta por habitante».

En el apartado económico, el jefe del Ejecutivo regional marca dos objetivos durante su discurso de investidura: la coordinación de esfuerzos en el tejido financiero, materializada a través de la creación de Madrigal de Participaciones, y el desarrollo del Foro de Competitividad, una estrategia enfocada hacia el nuevo escenario europeo de reducción de fondos a partir del año 2007.

OTROS PROYECTOS. Las acciones en materia de agricultura, así como en el sector minero cierran las principales líneas de la política de los últimos cinco años del presidente de la Junta y el capítulo de principales promesas durante sus dos discursos de investidura, según relatan a Ical fuentes de la Presidencia. En este sentido se incluyen iniciativas relativas al relevo generacional en el ámbito rural, con la incorporación anual de 1.000 jóvenes, así como la ampliación en 50 del número de marcas de calidad, proyectos que las mismas fuentes señalan que se han alcanzado hasta la fecha.

NORMATIVA. En el balance final, Juan Vicente Herrera al frente de la Presidencia de la Junta figuran las 59 leyes aprobadas en el Parlamento autonómico. Unas normas entre las que destacan la Ley de Patrimonio Cultural, Función Pública, Protección a la Infancia e Igualdad de Oportunidades entre Hombres y Mujeres. En concreto, de los 19 proyectos de ley prometidos por el jefe del Ejecutivo, se han aprobado un total de 13 a falta de más de un año para cerrar la actual legislatura. Pendientes quedan el de Familias Numerosas, Atención a las Dependencias, la regulación para el personal de las Instituciones Sanitarias, el relativo a las grandes infraestructuras ambientales, Derechos y Deberes de las Personas con Discapacidad y Protección Civil.

Otro de los apuntes para la curiosidad se refleja en las infraestructuras. Herrera inició su mandato con la inauguración de la autopista León-Burgos y cerrará la segunda legislatura con la conclusión muy cercana de la autovía Valladolid-Segovia.

El año 2006 supone el ecuador del proyecto político planteado por el propio Juan Vicente Herrera durante su primera investidura: «Pienso en Castilla y León buscando los amplios horizontes del año 2010. Ignoro cuál será en ese tiempo mi situación personal o profesional, pero sí sé que, sin duda, seguiré viviendo en esta tierra y querré que estos próximos años se hayan aprovechado para hacerla mejor».

Principales propuestas de Herrera durante su discurso de investidura en 2003

Empleo
- Aprobación del Reglamento del Servicio Público de Empleo, puesta en marcha del Observatorio Regional de Empleo y negociación del III Plan Regional de Empleo

Agricultura
- Propiciar el relevo generacional con la incorporación de 1.000 jóvenes al campo cada año
- Superar las 50 marcas de calidad e implantar una marca genérica de calidad alimentaria en Castilla y León
- Animar inversiones por 1.500 millones de euros para que generen al menos 3.000 empleos en el sector agroalimentario

Industria e I+D
- Completar en el primer año la red de ventanillas únicas empresariales y poner en marcha ventanillas virtuales en las poblaciones intermedias
- Alcanzar en 2006 el 2,5% del PIB en el gasto en I+D
- Programas de inserción de investigadores en las empresas y la creación de empresas de base tecnológica
- Crear en 2003 el Observatorio de la Sociedad de la Información
- Plan Director de Infraestructuras y Servicios de telecomunicación
- Programa de Internacionalización

Turismo
- Elevar hasta el 10% el peso del turismo en el PIB regional

Comercio
- Primer Plan General de Equipamientos Comerciales
- Primer Plan de la Moda de Castilla y León

Calidad de vida
- Nuevos apoyos fiscales por el acogimiento y cuidado de mayores y dependientes en las familias
- Eliminar el Impuesto de Sucesiones entre padres e hijos y entre cónyuges e incrementar las deducciones fiscales para familias numerosas y discapacitados que accedan a una vivienda
- Proyecto de Ley de Mediación Familiar
- Proyecto de Ley de Familias Numerosas (acompasado con la legislación nacional)

Sanidad
- Ampliar la cartera de servicios con 16 nuevas prestaciones
- Destinar 600 millones de euros durante la legislatura para modernizar los equipamientos rurales y urbanos
- Aprobar Proyecto de Ley de Ordenación Sociosanitaria y Atención a las Dependencias
- Plan de reducción de listas de espera
- Crear una Agencia para la Calidad y la Acreditación del Sistema Sanitario
- Nuevo Reglamento de Funcionamiento de los Hospitales de la Red Pública
- Proyecto de Ley para regular el Estatuto del Personal al servicio de las Instituciones Sanitarias
- Nueva Agencia de Protección de la Salud y de Seguridad Alimentaria

Educación
- 350 nuevas unidades de educación preescolar y fórmulas para atención a los niños del ámbito rural
- Objetivo final de gratuidad de los libros de texto en Primaria y ESO
- Plan de Atención a la Diversidad (inmigrantes, superdotados...)
- Plan de Enseñanzas de Régimen Especial

Vivienda
- Facilitar el acceso a una vivienda digna a 60.000 familias y jóvenes de Castilla y León
- 1.000 viviendas protegidas de gestión pública, 3.000 de gestión privada cada año, sumadas a 3.750 actuaciones de rehabilitación y 1.500 en vivienda rural
- Nuevo Reglamento de Urbanismo para agilizar la tramitación urbanística y reducir los costes de construcción
- Decreto sobre calidad y transparencia en el mercado de la vivienda
- 8 programas de actuación sobre cascos históricos

Medio ambiente
- Instalación industrial de gestión de residuos urbanos en todas las provincias
- Proyecto de Ley regulador de grandes infraestructuras ambientales
- Centro de Defensa contra el Fuego en León
- Completa ejecución del Programa de Parques Naturales de Castilla y León
- Instalar al menos 2.000 nuevos megavatios de energía eólica durante la legislatura

Igualdad de oportunidades
- Contratos de inserción dentro del Plan Especial de empleo para jóvenes
- Beneficios fiscales por la compra y alquiler de viviendas para jóvenes
- Creación inmediata del Instituto de la Juventud que elaborará un nuevo Plan de Juventud
- Proyecto de Ley sobre Derechos y Deberes de las Personas con Discapacidad
- Foro Social para la Integración de los Inmigrantes
- Observatorio de la Inmigración
- Centro de Recursos de Educación Intercultural
- Estrategia de conciliación que incluirá la creación de 5.000 plazas en preescolar entre otros aspectos

Fortalecimiento de la Comunidad
- Autovía Valladolid-Segovia
- Creación de una red de plataformas logísticas
- Plan Autonómico de Estaciones de Autobuses
- Pacto Local
- Modelo propio de Protección Civil

Administración Pública
- Plan Estratégico de Modernización de los Servicios Públicos Autonómicos (seis meses)
- Implantación de la Administración Electrónica
- Proyecto de Ley de la Función Pública

Cuestiones de especial interés
- Pacto sobre la Población

Otras cuestiones
- Colaboración a través de convenios con las comunidades autónomas vecinas
- Trasladar a los grupos parlamentarios la reforma del Reglamento de las Cortes
- Crear instrumentos de coordinación en el sistema financiero regional

FUENTE: Elaboración propia

ICAL

El PP define esta etapa de «diálogo y modernización»

El portavoz del Grupo Popular en las Cortes de Castilla y León, José Antonio de Santiago Juárez, define los cinco años mandato de Juan Vicente Herrera como una etapa de «diálogo, empleo y modernización de Castilla y León». En este sentido, el dirigente *popular* destaca la «apuesta» del presidente por «profundizar» en el Diálogo Social, «en el que se han alcanzado grandes acuerdos y conseguido que Castilla y León sea una Comunidad estable y sólida».

El PSOE critica la falta de liderazgo del presidente

El secretario de Organización del PSCyL-PSOE, Fernando Benito, asegura que Juan Vicente Herrera «no ha sido capaz de liderar su partido, la Junta y la Comunidad autónoma». Benito asegura que hay «múltiples» pruebas que confirman su declaración. Así, asegura que en el Partido Popular existen «luchas internas en muchos ámbitos» y se refieren, en esta línea, a los «problemas» en León, Zamora y Burgos.

Cecale valora la iniciativa del Diálogo Social

El presidente de la Confederación de Organizaciones Empresariales de Castilla y León (Cecale), José Luis Martín Aguado, considera «positiva» la iniciativa del Diálogo Social llevada a cabo durante los cinco años de Juan Vicente Herrera al frente de la Junta, sin embargo, expresa su deseo de que el Gobierno regional, «y todos los gobiernos», tengan en cuenta la opinión de los agentes sociales antes de realizar cualquier proyecto.

Los sindicatos ven un cambio positivo en las relaciones

Los secretarios de UGT y CCOO, Agustín Prieto y Ángel Hernández, destacan como elemento más positivo el Diálogo Social. «Hemos llegado a magníficos acuerdos que han beneficiado a la sociedad», destaca el primero; mientras que Hernández sostiene que la llegada de Herrera ha supuesto «un cambio radical en las relaciones del Gobierno, tanto desde el punto de vista cualitativo como cuantitativo».

▶ SALAMANCA

El PSOE pide a la Junta un consorcio de explotación del muelle de Vega Terrón

ICAL/ SALAMANCA

Los procuradores socialistas por Salamanca, Emilio Melero y José Miguel Sánchez Estevez, y el diputado provincial, Toribio Plaza, pidieron a la Junta de Castilla y León y a la Diputación que fomente la explotación del muelle de Vega Terrón a través de un consorcio.

El puerto fluvial de Vega Terrón, ubicado en la localidad salmantina de La Fregeneda, es la única salida hacia el mar, a través del Duero, con la que cuenta Castilla y León, y en la actualidad apenas si tiene actividad. En este sentido, el procurador Sánchez Estévez demandó al Gobierno regional la inclusión del muelle en la Red Logística regional, en la que tienen un peso destacado las provincias de León, Zamora y Salamanca.

Emilio Melero, por su parte, se refirió a las "hoy en el olvido" promesas realizadas en su día por el secretario regional del PP, Alfonso Fernández Mañueco y por la consejera de Cultura, Silvia Clemente.

Fernández Mañueco, en su etapa como presidente de la Diputación, "había señalado la importancia de impulsar Vega Terrón como eje comercial y turístico de desarrollo", recordó el secretario provincial del PSOE. Silvia Clemente, por su parte, se comprometió el año pasado "por estas mismas fechas a que en cuatro meses comenzaría la construcción".

▶ MEDIO AMBIENTE

Gomecello del Expolio 'nacerá' si no se paran las obras del CTR

E.V.S. (ICAL) / SALAMANCA

El Ayuntamiento de Gomecello (Salamanca), localidad donde la Junta de Castilla y León está construyendo un centro de tratamiento de residuos (CTR), promoverá un acuerdo en el pleno para cambiar el nombre de la localidad por el de Gomecello del Expolio si en el plazo de 15 días no se interrumpen las obras hasta que se pronuncien los tribunales sobre los recursos interpuestos por el Consistorio contra la construcción de la infraestructura, según aseguró el alcalde de la localidad, Julian Rodríguez.

Además, el regidor del consistorio salmantino tambien señaló que se mantendrá esta idea si el presidente de la Junta, Juan Vicente Herrera, no agiliza todos los mecanismos para la derogación de la Ley 6/2005 por la que se declarara proyecto regional la construcción del CTR.

MIGUEL ALEJO • *Delegado del Gobierno en Castilla y León*

Miguel Alejo cumple dos años en el cargo y durante este tiempo admite que las relaciones han sido **tensas,** pero que en el trabajo del día a día ha existido coordinación entre administraciones. Además, considera que el posible clima de tensión que pueda existir en la Comunidad no va más allá del propio del **debate parlamentario**. Alejo, de momento, tiene claro su sitio y a la hora de hablar de **candidaturas** en el PSOE cierra filas en torno a **Villalba**.

«Algunos no tienen fuelle suficiente para llegar a 2008»

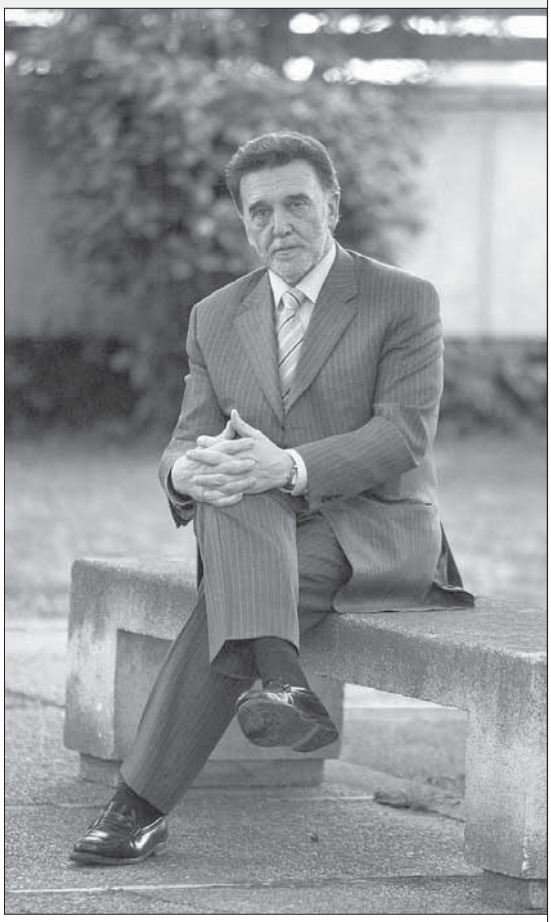

El delegado del Gobierno en Castilla y León, Miguel Alejo. / R.C. (ICAL)

ICAL / VALLADOLID

El delegado del Gobierno en Castilla y León, Miguel Alejo, cumple dos años desde su elección por parte del Ejecutivo de Rodríguez Zapatero. Alejo repasa las cuestiones más importantes durante el último bienio en la Comunidad.

El año pasado, cuando hacía un balance del primer año de Rodríguez Zapatero hablaba de una cierta tensión en las relaciones entre el Gobierno y la Junta, doce meses después, ¿no da la sensación de que se haya pasado esta etapa?

Yo creo que hay que distinguir, cada vez más, entre las posturas de los partidos y las instituciones. La realidad es que este año 2005 se cerró con 70 convenios entre ambas administraciones y prácticamente todos los Ministerios han llegado a acuerdos con la Junta. Por tanto, quiero decir que una cosa es el ruido de la política nacional que contamina todo, y otra es el trabajo diario. Lo que hay que transmitir a los ciudadanos es que el Gobierno de España en Castilla y León y la Junta, al margen de todas esas diferencias, trabaja conjuntamente en los temas en los que hay que trabajar.

Decía, que lo que la Junta reprocha a Rodríguez Zapatero es que asume compromisos y después no se concretan. Ahí están cuestiones como los centros de congresos, la N-122…

A mí me parece que se está haciendo un control casi diario de lo que hace el Gobierno central, cuando el control lo harán los ciudadanos en el año 2008. Pero antes, habrá elecciones municipales y autonómicas y, por tanto, habrá que ver legítimamente que es lo que ha hecho el Ejecutivo autonómico porque en los próximos comicios no se examina el Gobierno de la nación sino el autonómico. Yo sé que algunos tienen prisa, mucha impaciencia y hablan como si mañana fuesen las elecciones porque, a lo mejor, lo que ocurre es que no tienen fuelle suficiente para llegar hasta 2008. En ese año veremos si está aquí el tren de alta velocidad o las conexiones por autovía. Por cierto, que el Ministerio de Medio Ambiente va a acelerar los procesos de declaración de impacto ambiental y podremos ser más ágiles en los proyectos.

Respecto al Estatuto de Cataluña, algunos lo ven como un primer paso a la segregación y, al menos, un modelo más insolidario sí propone sobre la base de gestionar más sus impuestos y que el reparto se haga de acuerdo al PIB. Eso perjudica a Castilla y León.

En cuanto a la solidaridad, el Gobierno tiene un instrumento fundamental que son los presupuestos y tengo que recordar el importante crecimiento de las partidas en los dos años de Rodríguez Zapatero, los 900 millones de Fondo de Cohesión –que la convertirán en la comunidad más beneficiada- los cuatro centros sociales nacionales de referencia que van a estar en Castilla y León. Está claro que, aunque el presidente tenga permanentemente atención con todos los territorios de España, no se puede decir que no la tenga con Castilla y León y todo sea para Cataluña, porque eso es injusto.

Habla de 900 millones, pero el acuerdo de las Cortes se referían a 1.500 para que no haya riesgo de que se pare el crecimiento.

Aquí tengo que decir que, en ocho años, el PP ha gestionado estos fondos europeos y tuvo la posibilidad de combatir esos desequilibrios, pero si ahora hacen falta es porque no se hizo lo suficiente. De todas formas, aún puede haber más dinero para el resto de provincias porque queda mucho que negociar de otros fondos. Pero que nadie dude de que el Gobierno, a través de los Presupuestos, dará respuesta a todas las necesidades.

No se puede decir que Zapatero no preste atención a Castilla y León y que todo sea para Cataluña, porque eso es injusto

En ocho años, el PP ha gestionado los fondos europeos y tuvo la posibilidad de combatir esos desequilibrios

Se ha referido a las infraestructuras, ¿qué previsiones tiene el Gobierno para los próximos años?

Ahora hay 45 tramos de obra, con actuaciones en 307 kilómetros y en 2006 se incrementarán. Veremos en 2008 donde hemos llegado, pero ya les digo estarán concluidas carreteras como la Ávila-Salamanca, la ruta de la Plata desde Zamora, habrán mejorado los aeropuertos… Ahora se quejan de la niebla en Villanubla, pero han tenido ocho años para quitarla de allí.

Vayamos a otros proyectos polémicos. El Archivo de la Guerra Civil. Más allá de la legitimidad de la decisión del Parlamento puede haber razones para que el Gobierno de Castilla y León no se haya sentido bien tratado: se pacta una comisión de expertos con Cataluña, se acuerda el proyecto de ley con la Generalitat, los anuncios se hacen desde Barcelona… Parece que lo único que le han dejado a Castilla y León es el derecho al pataleo.

El derecho al pataleo no. Todos los instrumentos que tiene el Estado de Derecho en un país democrático. El primero, la necesidad de respetar las decisiones. Pero, aún respetando todas las posturas, yo voy mucho por Salamanca y hablo con la gente y me comentan que nos preocupemos más de las carreteras o las inversiones que del Archivo.

Embalse de Castrovido. La última solución parece no contentar ni a agricultores ni a ecologistas...

El proyecto cumple todos los objetivos: contención de las inundaciones, abastecimiento y regadíos y, además, cumple con la nueva política de agua europea que nos pide que utilicemos lo justo y necesario para cumplir con estos fines.

Ya ha dicho que, a lo más que usted aspira, de momento, es la Alcaldía de su pueblo (Almeida, Zamora)…

(Risas) Yo he dicho por activa y por pasiva que mi función es ser el delegado del Gobierno y estoy extraordinariamente contento con ello. Nuestro secretario general Ángel Villalba ha dicho que quiere ser candidato y lo lógico es lo sea.

El Miguel Alejo, militante del PSOE, ¿está contento con la gestión de la oposición en Castilla y León, está satisfecho del trabajo que se ha hecho?

En primer lugar, respetan cuál es la función del delegado del Gobierno y, además, el Grupo Parlamentario Socialista hace lo que tiene que hacer: exigir al Gobierno de España cuando sea necesario y una oposición sensata al Gobierno autonómico.

▶ GALARDÓN LITERARIO

Esquivias recibe el IV Premio de la Crítica por 'Inquietud en el paraíso'

El jurado, presidido por José Antonio Pascual, reconoce su «tino en la escritura» y habilidad para combinar la dureza, el humor y la ironía en un libro «entretenido y lleno de encanto»

• El director del Instituto Castellano y Leonés de la Lengua, Gonzalo Santonja, se mostró satisfecho por el resultado de unas deliberaciones «intensas» y «rigurosas».

Gonzalo Santonja (c), durante la deliberación del fallo del IV Premio de la Crítica. / ENRIQUE CARRASCAL (ICAL)

E.V.S. (ICAL) / SALAMANCA

El jurado del IV Premio de la Crítica de Castilla y León concedió ayer por «mayoría suficiente» el galardón literario al joven escritor burgalés Óscar Esquivias por su tercera novela 'Inquietud en el paraíso'. Una obra que, según el jurado, refleja su «tino» en la escritura y su habilidad para escribir un texto «entretenido, lleno de encanto» en el que combina la dureza con el humor y la ironía. El académico de la Real Academia y copresidente del jurado, José Antonio Pascual, destacó que Esquivias refleja en la obra una «capacidad de escritura realmente sorprendente» y más propia de un autor maduro que de un joven novelista.

En la obra galardonada, que se presentó en otoño de 2005, el autor conjuga una «realidad brutal», el estallido del 18 de julio de 1936 en Burgos, con una expedición al purgatorio. Dos acciones opuestas, protagonizadas por «personajes de todo tipo y situación», que consiguen «atraer, entretener, hacer reír y meditar sobre nuestra historia», precisó Pascual.

El director del Instituto Castellano y Leonés de la Lengua y copresidente del jurado, Gonzalo Santonja, se mostró satisfecho por el resultado de las deliberaciones del jurado —en el que participó la redactora de EL ADELANTADO Ana San Romualdo— que consideró «ejemplares pero intensas y rigurosas» y tras las que Esquivias, con una mayoría suficiente, logró hacerse con el galardón.

CURRICULUM. Gonzalo Santonja, destacó que dentro del curriculum de Óscar Esquivias (Burgos, 1972) figuran tres premios 'Letras jóvenes de Castilla y León' en los años 1990, 1995 y 1997; el Premio Arte joven de la Comunidad de Madrid en 1999 por su primera novela 'Jerjes conquista el mar' y el Premio Ateneo Joven de Sevilla por 'El suelo bendito'. Actualmente reside en Roma, en la Academia de España, donde está escribiendo una novela gracias a la beca 'Valle Inclán' de creación literaria del ministerio de Asuntos Exteriores.

Aunque el premio carece de dotación económica, el galardonado recibirá un escultura del autor Venancio Blanco y también se le dedicará un libro. Según Santonja, teniendo en cuenta la juventud del autor, en lugar de una antología o un inventario podría publicarse un libro que «descubra aspectos desconocidos» .

▶ ÓSCAR ESQUIVIAS

«La carrera del escritor es de soledad y también de seguridad en uno mismo»

P.ALCÁNTARA (ICAL) / VALLADOLID

El escritor burgalés Óscar Esquivias se siente abrumado desde que conoció ser el ganador del Premio de la Crítica de Castilla y León. «Ha sido una jornada trepidante», comentó desde Roma, donde reside durante este curso becado por el Ministerio de Asuntos Exteriores, abrumado por el número de felicitaciones que ha recibido y mientras intenta explicar que ya había colmado todas sus aspiraciones al ser nominado finalista.

¿Usted siente que este premio es la culminación de unos meses donde su novela ha recibido un muy buena crítica y una gran aceptación entre los lectores?

Es cierto. Ha sido una novela que nació con buena fortuna en ese aspecto. Muchas veces lo único que encuentra el autor es silencio, sobre todo cuando empieza y es primerizo. De repente, que una obra reciba una acogida positiva de crítica y que le llegue un premio de este nivel es algo que sorprende.

¿A qué le compromete este premio?, porque la segunda entrega de la trilogía sobre este viaje al Purgatorio de Dante ya está escrita...

'Inquietud en el Paraíso', al ser la primera entrega de una trilogía

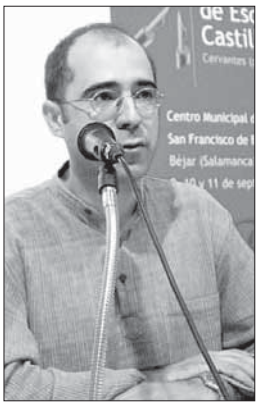

y no estar la historia cerrada, imagino que crea unas expectativas en el lector que hay que cumplir. Pero la carrera del escritor es de soledad y también de seguridad en uno mismo. En buena medida tiene que permanecer, sino indiferente, sí alejado de la recepción que pueda tener su obra y debe de estar seguro de lo que hace, se lo premien o no. Pero cuando te lo premian, como es el caso, o la gente espera grandes cosas de ti, uno tiene que esforzarse aún más.

¿Qué otros proyectos tiene entre manos?

Mi estancia en Italia con la beca 'Valle-Inclán' tiene como objetivo escribir una novela sobre el compositor francés Berlioz, que estuvo en Roma becado por la Academia Francesa durante dos años. A mi me interesa mucho ese periodo en Italia y, aunque creo que no aportaré ningún dato histórico nuevo, sí he sabido meterme en la cabeza de este artista. Ahora, debo salir e intentar escribir una buena novela.

Hablando de nombres propios, ¿quiénes son esos nuevos valores literarios en Castilla y León?

En nuestra región hay gente excelente. Yo me siento muy cercano a novelistas como Alejandro Cuevas, Alberto Duque, Julio Valdeón Blanco y José Ángel Barrueco. Son todos de mi generación y con gran talento. Seguro que son los próximos premios de la Crítica.

¿Cómo lo va a celebrar?

Imagino que yendo a una Trattoria con los compañeros de la Academia y brindando con un espumoso o con una bebida de italiana muy apropiada para esta celebraciones como es el broseco. No soy muy amante de estos vinos, pero, aunque solo sea por el ruido del corcho, vale la pena probarlo hoy.

BREVES

XV MUESTRA CINE DE PALENCIA

'Binta y la gran idea', de Fesser, premio del jurado al mejor corto

■ El cortometraje 'Binta y la gran idea', del madrileño Javier Fesser, se hizo con el premio del jurado al mejor corto de la XV Muestra Internacional de Cine de Palencia, dotado con 8.000 euros, «por su calidad cinematográfica y humana». Así cerró sus puertas esta muestra que, según los propios organizadores, pretende consolidar la presencia de trabajos internacionales en próximas ediciones. Durante la clausura se hizo entrega de galardones y se proyectó el largometraje 'El Arco', del coreano Kim Ki Duk.

ARTE CONTEMPORÁNEO

Arcale contará con la participación de más de 35 galerías

■ La Feria Internacional de Arte Contemporáneo de Castilla y León (Arcale), que en la presente edición se celebrará en Valladolid entre los días 25 y 29 de mayo, ocupará cerca de 3.500 metros cuadrados de los 7.000 con los que cuenta el pabellón número 2 del Recinto Ferial de Castilla y León y contará además con la participación de más de 35 galerías.

RELIGIÓN

Salamanca mantiene un encuentro via satélite con el Papa

■ Cientos de jóvenes universitarios se dieron cita en la iglesia de La Clerecía de Salamanca para seguir de cerca el encuentro-oración vía satélite con el Papa Benedicto XVI desde el Vaticano. "El humanismo cristiano, vía de colaboración entre Europa y Africa" fue el título del encuentro, en el que también participaron jóvenes de otras ciudades, como Roma, Madrid, Dublín, Múnich, Nairobi o San Petesburgo. Salamanca vitoreó en varias ocasiones a Benedicto XVI, especialmente cuando el Pontífice saludó a los jóvenes salmantinos..

PATRIMONIO

El Gobierno central invertirá más de un millón en el castillo de Arévalo

■ La segunda fase de la restauración del Castillo de Arévalo (Ávila), que se iniciará próximamente, contará con una inversión del Gobierno superior al millón de euros. Las obras de rehabilitación de esta fortaleza del siglo XV cuentan con un plazo de ejecución de 18 meses a partir de la concesión de la licencia y empezarán con un estudio arqueológico para estudiar y valorar los restos existentes. Además, se realizará un drenaje para eliminar humedades en la fachada sur, estando previsto el saneamiento y pavimentación del patio.

ENTRAR EN SUERTE

GONZALO SANTONJA

Otro cuento

La altura, ya se sabe, en ocasiones vértigo, y el vértigo, como nadie desconoce, suele franquear el portillo de notables alucinaciones, repletas de caprichos unas, absolutamente fantasiosas otras. Pues algo similar ha debido sucederle al personaje con mando en el Parlamento de Cataluña que, hablando en California frente un auditorio casi vacío, proclamó al catalán, en cuanto al número de hablantes, décima lengua del mundo, declaración que no resiste el menor análisis.

No se trata de ir contra el catalán, idioma español al que yo sólo puedo referirme con reconocimiento, pero tampoco es cuestión de guardar silencio ante semejantes disparates, que nada tienen de inocentes y sí mucho de malintencionados, porque quienes incurren en ellos a renglón seguido añaden una andanada contra España y el español, como sucedió en el caso que ahora nos ocupa, el de California, donde la prédica de «Catalonia is not Spain» fue recibida con un desinterés trufado de perplejidad, dado que allí, a diferencia de lo que pasa en otros estados de Norteamérica, el español está firmemente asentado y lo español goza de un alto grado de aceptación. Sus interlocutores, tras escucharle patidifusos, le despidieron con dos palmadas, es de suponer que tronchados de risa por los adentros.

¿El catalán décima lengua mundial? Hay datos que no concuerdan con tamaña enormidad. Datos públicos y evidentes, incontestables. Por ejemplo, los del Instituto Cervantes, que ofrece clases de catalán en todos sus centros, repartidos por los más variados rincones de la Tierra en virtud del convenio de cooperación que en septiembre del 2004 este organismo firmó con el Institut Ramon Llull.

¿Cuántas personas se han apuntado a esas clases en todo el mundo a lo largo del último curso? La cantidad resulta ilustrativa: ciento cuarenta y uno, como suena, los cuales marcan una tendencia a la baja: en el curso 2003-2004 fueron alguno más de doscientos, o sea, el descenso registrado en un año ha sido superior al veinticinco por ciento; casi nada. Mientras tanto, el citado Institut Ramon Llull no llega a repartir de su titulación ni cien diplomas por año. Y es que más allá de los Pirineos nadie discute la entidad de España, de modo que el catalán en manos de los independentistas, usado como factor para la desintegración, carece de atractivo.

Así son las cosas; no como esos nacionalistas fantasean. Pasearse por el mundo, siendo catalán, al margen del español es algo descabellado ■

|FIRMA INVITADA|

Naty Cabello

Pasó el 8 de marzo

«La igualdad de género no sólo es un objetivo por derecho propio; es de importancia crítica para nuestra capacidad de alcanzar todos los demás. Un estudio tras otro han demostrado que no hay estrategia de desarrollo eficaz en la que la mujer no desempeñe un papel central. Cuando la mujer participa plenamente los beneficios pueden verse inmediatamente».
Kofi Annan, Secretario General de las Naciones Unidas

El Día Internacional de la Mujer, desde su origen en la primera década del siglo XX hasta su establecimiento por las Naciones Unidas en 1975, ha tenido como punto de partida y propósito final, la promoción de los derechos de la mujeres, entre ellos, el derecho a la ciudadanía plena, a la participación en igualdad de condiciones, la justicia, la paz y el desarrollo.

«El derecho al voto, a la educación, a ocupar los puestos de trabajo, no ha venido acompañado por los suficientes cambios por parte de los hombres»

La consecución de los derechos que disfrutamos en la actualidad se ha debido a los esfuerzos de muchas mujeres que a lo largo de siglos han trabajado para conseguirlos. El derecho al voto, a la educación, a ocupar los puestos de trabajo para los que están preparadas, no ha venido acompañado por los suficientes cambios por parte de los hombres para incorporarse a las responsabilidades, a las tareas del hogar y al cuidado de la familia que tradicionalmente hemos desempeñado las mujeres en exclusiva. Y esto hay que cambiarlo si queremos una sociedad más justa e igualitaria, y conseguirla es labor de todas las personas, no sólo de las mujeres.

En ningún país del mundo las mujeres tienen los mismos derechos que los hombres. Sigue siendo necesario recordar la situación de discriminación y violencia que aún sufren muchas mujeres. Hoy quiero recordar a las mujeres asesinadas en Ciudad Juárez y Guatemala, a las miles de niñas soldado reclutadas por ejércitos y grupos armados en todo el mundo para servir como esclavas sexuales, a las mujeres de Iraq a las que la falta de seguridad ha obligado a apartarse de la vida pública lo que constituye un gran obstáculo para el fomento de sus derechos, a las mujeres de Dafur, ya que según las recientes estimaciones de la ONU miles de ellas han sido asesinadas o violadas.

Por todo esto, el 8 de marzo es cada año una buena oportunidad para reclamar ante la sociedad, para hacer más grande y más fuerte la solidaridad entre las mujeres, y no sólo para liberarnos, sino también para ir aprendiendo a ser un poco más libres.

Sigue teniendo sentido, por tanto, la conmemoración del 8 de marzo, 'Día Internacional de la Mujer', como una fecha de reivindicación de todo lo que falta por conseguir en nuestras sociedades y en otras en las que las mujeres están en situaciones más injustas, con total falta de libertades y de respeto a los derechos humanos más elementales.

Que este día haya servido como eco de nuestras demandas de paz en el mundo, como refuerzo de los derechos humanos y como avance en la igualdad real de las mujeres.

El 8 de marzo ha sido un día de reivindicación. Pero también deben serlo todos los días del mes. Y todos los meses del año. Sólo tenemos que abrir los ojos.

**** Presidenta de la Asociación para la Defensa de la Mujer 'La Rueda'***

|HUMOR GRÁFICO| MANOS LIBRES

|EL ESPOLÓN|

Congresos del PP

ANTONIO JOSÉ MENCÍA
Director de Diario de Burgos

Tras la inundación de naranja del pasado fin de semana en el Palacio de Congresos de Madrid, los *populares* han vuelto eufóricos a la región, y no han parado de hacer declaraciones, hasta han llegado a lanzar la afirmación que a Ángel Villalba le espera un alto puesto en Madrid por como le trató Zapatero durante su presencia el pasado domingo en Valladolid, y que no será el candidato socialista a la presidencia de Castilla y León. Esto último es posible, porque hasta incluso puede que haya primarias en el PSOE, pero la marcha a Madrid difícil. Villalba ya está jugando en esta tierra y cree que Zapatero le echará una manita.

Los populares deberían ver un poquito más en su interior y observar la parálisis del partido en algunas de sus provincias. Vale que como gobiernan las instituciones, su peso es mayor que lo que hagan desde la formación política, pero de ahí a desconocer totalmente el trabajo que presuntamente hacen diputados y senadores -y algunos procuradores- populares de cada provincia hay un trecho. Y supongo que este año preelectoral se pondrán las pilas, porque en los dos años anteriores, su 'ausencia' ha sido permanente.

Debería el PP, si quiere volver a gobernar de nuevo en la región y en los Ayuntamientos que controla, echar un vistazo a su casa, o quizá algún día puede que sea demasiado tarde.

3 PREGUNTAS SOBRE...

PLAN DEL CARBÓN

1 ¿Para qué sirve este nuevo Plan de la Minería?
El documento pactado entre sindicatos y Gobierno servirá para determinar las ayudas que cada comarca minera recibirá dependiendo del nivel de producción acordado para la misma y los efectos que sobre el empleo tendrá esa decisión. El acuerdo prevé la inversión de 2.880 millones de euros destinados a la formación, promoción y reactivación de las zonas afectadas en el periodo 2006-12.

2 ¿Por qué ha tardado tanto tiempo en alcanzarse el acuerdo?
La negociación se ha prolongado durante 14 meses. Los sindicatos aseguran que las principales diferencias se centraban en los aspectos sociales del plan término éste finalmente aceptado por el Gobierno mientras los trabajadores han renunciado a su petición de incrementar el presupuesto del proyecto.

3 ¿Qué significará para Castilla y León?
La región continuará produciendo 4,9 millones de toneladas anuales, pero percibirá sólo el 24% de los fondos existentes frente a la partida del 29,3% del total que recibió durante el periodo de vigencia del anterior plan.

SEGUNDO ANIVERSARIO DEL 11-M

Los líderes del Gobierno y la oposición coincidieron ayer con las autoridades madrileñas en el homenaje a las víctimas del 11-M. / FERNANDO ALVARADO (EFE)

Unidos en el recuerdo a las víctimas

Zapatero y Rajoy acuden juntos al homenaje a los 192 fallecidos en el Bosque del Recuerdo organizado por el Ayuntamiento de Madrid • El líder de la oposición exige conocer «quiénes fueron los autores de la masacre»

• En la estación de Atocha no había ayer más que una treintena de velas colocadas espontáneamente en memoria de los atentados que hace dos años conmocionaron al mundo.

EFE / MADRID

El segundo aniversario de los peores atentados terroristas de la historia de España agudizó las críticas del PP al Gobierno por la investigación de la masacre, en una jornada en la que miles de ciudadanos asistieron a decenas de homenajes en recuerdo de los 192 fallecidos en los trenes.

El acto central, organizado por el Ayuntamiento de Madrid, se celebró en el Parque del Retiro, donde el presidente del Gobierno, José Luis Rodríguez Zapatero, representantes institucionales y políticos -entre ellos el líder del PP, Mariano Rajoy- y de las víctimas del 11-M acudieron al llamado Bosque del Recuerdo.

El homenaje consistió en una ofrenda floral depositada por dos niños del Colegio de San Ildefonso junto a los 192 cipreses y olivos plantados en memoria a las víctimas de la masacre terrorista.

Tras un minuto de silencio, el homenaje concluyó con la interpretación de *El canto de los pájaros* a cargo de la violonchelista Blanca Coínes. Entretanto, en los escenarios de los atentados, también se vivían momentos de emoción.

En el segundo aniversario del 11-M, la estación de Atocha no presentaba más recuerdos de la masacre que una treintena de velas colocadas espontáneamente en memoria de las víctimas, mientras el ir y venir de viajeros mostraba la normalidad de cualquier otro sábado.

La estación recibió a primera hora de la mañana a una delegación marroquí, compuesta por más de medio centenar de personas, entre parlamentarios, alcaldes y representantes de la sociedad civil de todo el país, que celebraron un acto de homenaje.

FLORES Y OSOS DE PELUCHE. También, tal y como ocurrió en las semanas posteriores a los atentados, algunas personas dejaron ramos de flores, un oso pequeño de peluche o una nota en la que se podía leer «nunca os olvidaremos, siempre estaréis en nuestros corazones».

A pocos kilómetros de la estación de Atocha, en el barrio de El Pozo, varios cientos de personas también recordaron, en silencio y con 192 claveles rojos y blancos, a las víctimas de la masacre, 68 de ellas asesinadas en la estación de Cercanías de esta zona del distrito de Vallecas.

> La edil **socialista** de Getxo, **Gotzone Mora,** acusa al Gobierno de **«pisotear»** a las víctimas

También, en el barrio de Santa Eugenia, unos 300 vecinos participaron en una concentración silenciosa, a las puertas de la estación de tren de cercanías, con un único mensaje: «los vecinos no olvidamos, y este barrio sigue lamiéndose las heridas». Homenaje que se repitió en Alcalá de Henares, ciudad de la que partieron los trenes, y en Leganés, localidad donde tres semanas después de los atentados fallecía un policía nacional en el asalto al piso en el que se habían refugiado los terroristas.

A la salida de un acto de la Asociación de Ayuda a Víctimas del 11-M en el que se congregaron cientos de personas, el líder del PP, Mariano Rajoy, afirmó a los periodistas que el principal mensaje que hay que transmitir a las víctimas es que «toda la gente decente está con ellos» y consideró «muy importante de cara al futuro» saber quiénes fueron los autores de los atentados de Madrid.

En este mismo acto, la concejal socialista de Getxo (Vizcaya) y portavoz de la plataforma Profesores por la Libertad, Gotzone Mora, acusó al jefe del Gobierno, Rodríguez Zapatero, de «pisotear» la dignidad de las víctimas del terrorismo.

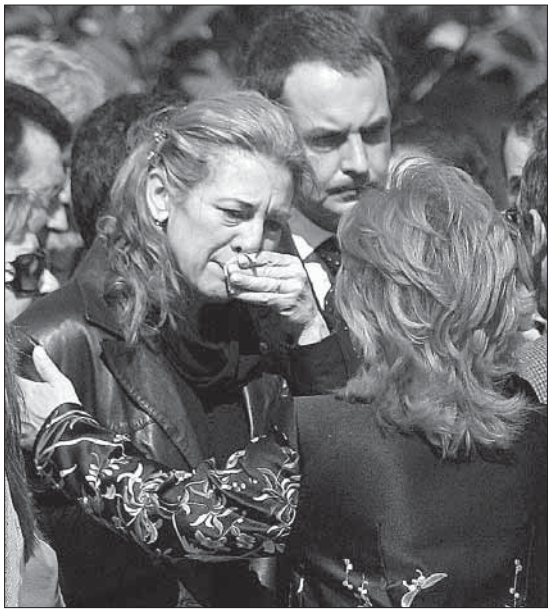

Pilar Manjón (i), presidenta de la Asociación 11-M Afectados del Terrorismo. / EFE

Piden concordia

El imán de la Junta Islámica de España, Hashim Ibrahim, y el rabino de la comunidad judía de Madrid, Moisés Bendahan, abogaron ayer por la concordia frente al choque de civilizaciones, ante la celebración en Sevilla del Congreso Mundial de Imanes y Rabinos del 19 al 22 de marzo.

El Congreso, que se celebrará una semana después del segundo aniversario de los atentados del 11-M en Madrid, reunirá en su segunda edición a 150 imanes y rabinos.

Tanto Ibrahim como Bendahan dijeron respaldar cualquier iniciativa en favor del diálogo y la paz, como este Congreso, que se celebrará con el objetivo de «recuperar la palabra secuestrada por los terroristas», según sus organizadores.

Hashim Ibrahim comentó, en relación con la celebración del Congreso, que «todos los intentos de diálogo y todos los movimientos ecuménicos tienen un gran sentido» y que «por poco que se consiga, siempre será positiva la voluntad de diálogo».

El imán de la Junta Islámica de España, con sede en Almodóvar del Río (Córdoba), añadió que «el musulmán no es una persona sectaria» y que él mismo tiene amigos de cualquier confesión y también ateos, por lo que consideró que si, en ocasiones, los inmigrantes se agrupan entre ellos se debe más a una cuestión cultural que espiritual.

▶LUCHA ANTITERRORISTA

El PSE-EE invita a todos los partidos a salir a la calle para pedir el fin de ETA

Los socialistas vascos ven «complicado» un posible cambio muy prolongado en el tiempo

• El secretario de Organización del PSOE, José Blanco, afirma que el Gobierno de Aznar hizo bien en negociar con la banda y recuerda que «nadie le reprochó nada».

AGENCIAS / VITORIA-SEVILLA

El secretario general del PSE-EE de Álava, Juan Carlos Prieto, se mostró ayer a favor de que las formaciones «presionen» a ETA para que abandone las armas y aseguró que «vería bien» que todas las fuerzas políticas del País Vasco «saliesen a la calle» para reclamar el fin de ETA. Prieto advirtió de que si el comienzo de un hipotético proceso de paz «se prolonga mucho tiempo», a su juicio, «va a ser bastante complicado».

En este sentido, el político apuntó que existen «razonables expectativas de paz», aunque precisó que no deben «exagerarse», al tiempo que opinó que «es posible que quizás tengamos que hacer cosas desde la política para presionar a ese mundo del terrorismo para que abandone definitivamente las armas».

Por ello, Prieto indicó que si ETA continúa sin provocar «atentados dramáticos», a su juicio, «sería bueno ayudar con la presión, la movilización y la toma de conciencia de la ciudadanía»

«Vería bien que todas las fuerzas políticas del País Vasco estudiásemos la posibilidad de salir a la calle unitariamente a reclamar el fin del terrorismo y la libertad que todavía no tenemos», planteó.

Prieto también se refirió a la posibilidad de que el portavoz de la ilegalizada Batasuna, Arnaldo Otegi, ingrese en prisión, como presunto inductor de los actos violentos de la jornada de huelga del pasado jueves.

A preguntas de los medios, el líder vasco indicó que preferiría que «nadie que pueda tener una posición importante para terminar con el terrorismo tuviese que estar en este tiempo mezclado con ningún acto que perturbase ese camino» y agregó que «el señor Otegi tendrá que responder por sus actos».

CRÍTICAS AL PP. Por su parte, el secretario de Organización del PSOE, José Blanco, aprovechó su intervención en la inauguración de la VI Convención Municipal que los socialistas celebran en Sevilla, para arremeter -una vez más- contra el PP, del que dijo que se empeña «en abominar las pocas cosas que hicieron bien» al frente del Gobierno, en referencia a su negociación con ETA en Zurich. En este sentido, reconoció que el por entonces jefe del Ejecutivo «hizo bien» en sentarse con los terroristas para buscar la paz, y recordó que en esos momentos, y a diferencia de lo que ahora hace el PP, «nadie le reprochó nada».

Durante su discurso Blanco criticó tanto el presente de los *populares* como oposición, como su pasado al frente del Ejecutivo. Así aconsejó al PP que «si de algo quieren arrepentirse, que se arrepientan de haber metido a España en una guerra ilegal, del *Prestige*, de una política antisocial y de haber mentido y engañado tanto a los españoles».

En cuanto a la «negociación con ETA» el dirigente socialista señaló que pese a que Aznar «fracasó», nadie «le reprochó nada, porque entonces había una oposición sensata y con sentido de Estado, justo lo que no existe ahora». Reiteró que el ex presidente «hizo bien» en aquel momento, «de la misma forma que en las actuales circunstancias el Gobierno hace bien en no admitir ninguna clase de diálogo sin que antes los terroristas anuncien el abandono definitivo de las armas».

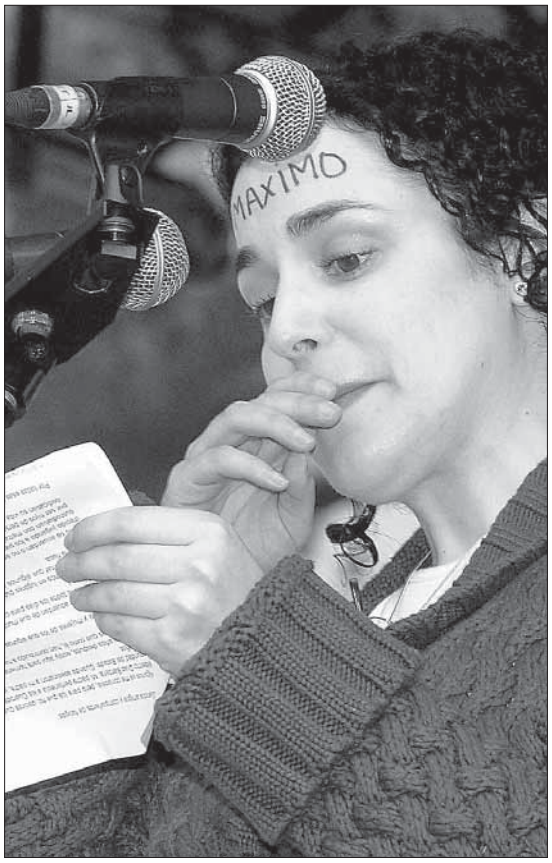

La hija de un policía asesinado por ETA, en el encuentro de ayer de la AVT. / EFE

Marchas en Portugalete y Santurce

Miles de personas se manifestaron ayer por la tarde entre las localidades vizcaínas de Portugalete y Santurce en recuerdo de los dos presos de ETA fallecidos la pasada semana, Igor Angulo y Roberto Sáinz, y para pedir el fin de la dispersión, convocados por la asociación de familiares de presos de la banda terrorista Senideak.

La marcha comenzó a las cinco y media de la tarde en el cementerio de Portugalete, donde incineraron los restos de Roberto Sáinz, y estuvo encabezada por dos fotos de los terroristas muertos y seguida de una pancarta con el texto «Os queremos».

A continuación marchaban personas manteniendo carteles con fotos de presos de ETA y detrás el grueso de la manifestación en la que participaron, entre otros, los dirigentes de Batasuna, Pernando Barrena y Arantza Zulueta.

El PNV acusa al PP de impulsar un 'lobby' de presión para impedir el proceso de paz

EFE / BILBAO

El presidente del PNV de Vizcaya y portavoz de la ejecutiva nacional de esta formación, Iñigo Urkullu, afirmó ayer en Bilbao que el Partido Popular «sigue empeñado en liderar e impulsar un auténtico *lobby* de presión y de influencia social y mediática para impedir el llamado proceso de paz en el País Vasco».

Urkullu hizo estas afirmaciones durante su intervención ante la asamblea territorial ordinaria que el PNV de Vizcaya celebró ayer en Bilbao para tratar de asuntos relacionados con la vida del partido y la actualidad política, según indicó esta organización en un comunicado.

El líder de los nacionalistas vizcaínos agregó ante los apoderados de la Asamblea que dicho grupo de presión está «encabezado por algunos órganos judiciales, instituciones, asociaciones y medios de comunicación, al que también se le ha unido ahora la patronal española».

Para Iñigo Urkullu esta estrategia del Partido Popular es posible «gracias a la actitud de ETA, que es la principal responsable de que la oportunidad del proceso de pacificación y normalización en *Euskadi* esté nuevamente en peligro».

El dirigente nacionalista estimó, en este sentido, que «tampoco ayuda nada la actitud del Gobierno español y de su presidente, José Luis Rodríguez Zapatero, que no se cansa de hablar de paz, pero no es capaz de superar sus ataduras con el PP y tomar la decisión de flexibilizar su política penitenciaria como gesto y elemento de distensión.»

Según el presidente del Partido Nacionalista Vasco de Vizcaya, «uno de los pocos elementos que, de verdad, juega en favor de este proceso son las ansias de paz de nuestra sociedad. Las inmensas ansias de paz de los vascos y vascas».

«Sin duda, Batasuna y ETA, fundamentalmente, pero también los socialistas, son conocedores de este sentimiento y de la decepción tan inmensa que causarían a esta sociedad si esas esperanzas se frustraran», concluyó Iñigo Urkullu.

▶ CONVENCIÓN

El PSOE pide a las CCAA que ayuden a impulsar la autonomía municipal

EFE / SEVILLA

El PSOE abogó ayer por impulsar la autonomía política y financiera de los entes locales a través de una ampliación de su espacio fiscal, para lo que reclamaron a las CCAA que faciliten la descentralización de competencias a los ayuntamientos.

El PSOE celebró ayer la primera jornada de la VI Convención Municipal, que se centra en dos pilares fundamentales del municipalismo: el diseño del Gobierno local en función de sus nuevas competencias, y la financiación de los ayuntamientos.

Además de que la financiación local se proponga a la par que la autonómica y, por ello, la FEMP estará representada en el Consejo de Política Fiscal y Financiera, los dirigentes, alcaldes y concejales socialistas coincidieron en la necesidad de que las CCAA faciliten el camino de la descentralización.

La idea que barajan los socialistas es aproximar la participación de los ayuntamientos a la media de la UE, un 21%, que se alcanzaría a través de la participación en los ingresos de las CCAA (actualmente participan en un 35,3%) y también del Estado (20,7%).

Las vías para llevar a cabo esta cesión serían el aumento de transferencias y acciones concertadas, para lo que abogan por un espacio fiscal propio de los ayuntamientos y que éstos tengan un mayor margen de maniobra para gestionar sus tasas.

▶ ESTATUTO

Mas ve cercano el acuerdo sobre el aeropuerto de El Prat

EFE / BARCELONA

El presidente de CiU, Artur Mas, se mostró ayer convencido de que el PSOE y los partidos catalanes llegarán próximamente a un acuerdo sobre la gestión del aeropuerto de Barcelona, y ha asegurado que éste ya estaría cerrado si no fuera por ERC, que cree, dilata las negociaciones y «hace comedia».

Mas emplazó a ERC a «que se aclare de una vez» y defina cuál será su posición final respecto al *Estatut*. «Preferimos que diga que sí, pero no les podemos obligar», señaló tras considerar incoherente que ERC pueda justificar un eventual «sí» al *Estatut* esgrimiendo el posible un consorcio de cogestión del aeropuerto.

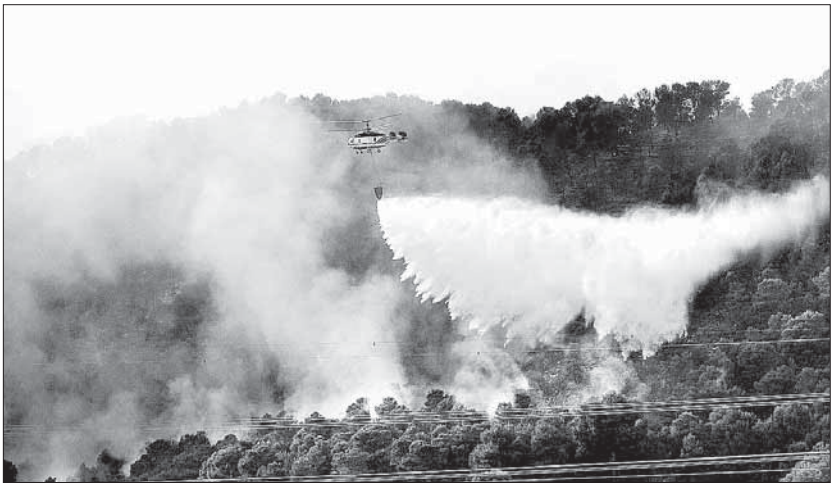

Vista del incendio que se ha declarado en la comarca valenciana de la Safor. / MANUEL BRUQUE (EFE)

Un incendio en Valencia obliga a desalojar a más de un centenar de personas

Se inició el viernes y su extinción se vio dificultada por los fuertes vientos que azotan la zona, con rachas de 90 kilómetros por hora

• Al lugar de los hechos, en la comarca de la Safor, se desplazó el presidente de la Comunidad. Más de 100 bomberos trataron de acabar con el fuego, que se extendió hasta Gandía.

EFE / GANDÍA (VALENCIA)

El incendio que desde la noche del viernes se mantiene activo y sin control en la comarca valenciana de la Safor ha quemado ya 1.200 hectáreas y obligó ayer al desalojo preventivo de más de un centenar de personas de una urbanización de Gandía.

A lo largo del día, más de un centenar de brigadistas y bomberos, 11 autobombas y 14 medios aéreos estuvieron trabajando conjuntamente en los diversos frentes, con bastante peligro para su seguridad debido a la fuerte humareda, las dificultades del terreno y la velocidad del viento.

A primeras horas de la noche del viernes, el presidente de la *Generalitat* Valenciana, Francisco Camps, acudió al Ayuntamiento de Xeresa, donde se encuentra el Mando de Coordinación.

El incendio se inició sobre las 23,00 horas del viernes en el término de Simat de la Valldigna y su extinción se vio dificultada durante el día de ayer por el terreno quebrado, el humo y los fuertes vientos, con rachas de hasta 90 kilómetros por hora.

A primera hora de la tarde de ayer el fuego se había desplazado hacia el término de Gandía, a la cima del Montdúver, y había quemado una zona de alto valor forestal y ecológico, que estaba regenerándose de otro incendio, hace siete años, que destrozó el paraje.

Otra de las zonas afectadas por las llamas ha sido la Serra de Barsella, de «alto valor ecológico, y uno de los pocos bosques mediterráneos que se conservan en la zona», según fuentes municipales.

Por la mañana fueron desalojadas 11 personas de la urbanización de Les Foies, próxima al lugar donde se inició el incendio, ante el peligro de que las llamas alcanzaran las viviendas.

Las autoridades municipales estudiaban a primeras horas de anoche la posibilidad de desalojar una residencia de ancianos situado en la localidad de Barx, y muy próxima al incendio.

El Ayuntamiento de Xeresa realizó un bando sobre las 8 horas de la mañana alertando a la población de que, como medida de prevención, no salieran de sus casas ante la humareda espesa procedente del incendio que cubrió la población.

El Consistorio de este municipio solicitó al Centro de Emergencias una dotación sanitaria de emergencia para atender posibles casos de problemas respiratorios, y al lugar se desplazaron dos ambulancias.

En relación al origen del incendio, el alcalde de Simat, Vicent Palomares, explicó que hay indicios de que las llamas se iniciaran junto a un camino y se investigan dos contenedores quemados en esta zona, «aunque todavía no podemos afirmar ni tenemos evidencias de que haya podido ser intencionado», aclaró.

En la zona se encuentran también 15 brigadas forestales y de bomberos y 11 autobombas del Consorcio provincial de Bomberos. El Gobierno Valenciano ha previsto, asimismo, un dispositivo de autobuses en prevención de posibles desalojos en urbanizaciones de la zona.

PANORAMA

CANARIAS

Detienen a 132 inmigrantes que intentaban llegar a Tenerife y Fuerteventura

EFE / SANTA CRUZ DE TENERIFE

El número de inmigrantes indocumentados detenidos ayer en Canarias se elevó a 132, de los que 130 eran varones adultos, una mujer y un menor de edad, y de los que 59 arribaron a Tenerife y 73 a Fuerteventura.

Los 73 inmigrantes indocumentados varones adultos detenidos en Fuerteventura llegaron a bordo de dos embarcaciones, en la primera de las cuales viajaban 34 personas.

Esta embarcación fue detectada por medio de los radares de la Guardia Civil, cuyos agentes le dieron escolta hasta tierra desde una patrullera que volvió a la mar al haber indicios de la cercanía de otra patera.

Las sospechas se confirmaron y la patrullera de la Guardia Civil interceptó una segunda barca, con 39 inmigrantes a bordo.

Los inmigrantes, según fuentes de la Guardia Civil, viajaban «hacinados en un espacio de apenas 6 metros» de largo, y también fueron trasladados al Muelle de Gran Tarajal.

Los 73 inmigrantes detenidos en Fuerteventura fueron conducidos al Centro de Retención de Extranjeros del Matorral, en Puerto del Rosario.

Además, fueron detenidos 59 inmigrantes indocumentados que hacia las 15.00 horas llegaron a la playa de El Confital, en el municipio tinerfeño de Granadilla.

La patera se dirigía hacia la playa de La Tejita, en el municipio de Granadilla y tras intentar evitar la presencia de la Guardia Civil fue interceptada y sus ocupantes desembarcados en la zona de El Confital.

Los inmigrantes fueron trasladados a la Comisaría de Playa de las Américas, en el sur de la isla.

Una patera con 34 inmigrantes intenta llegar a Fuerteventura. / EFE

PONTEVEDRA

Secuestran a un constructor y lo liberan al recibir el rescate

Unos individuos secuestraron al constructor José María Cacabelos Vidal y le pusieron en libertad tras recibir 120.000 euros, que les pagó la familia por su rescate, según informaron fuentes de la investigación. La Guardia Civil apunta a que el grupo perpetró un secuestro *exprés* para hacerse con el dinero, aunque no descarta ninguna hipótesis. José María Cacabelos recibió el jueves una llamada para mantener una reunión en la localidad de Mosteiro, y allí fue secuestrado. El grupo reclamó a la familia una gran cantidad de dinero para liberarlo y, tras varias negociaciones, la familia se citó en un punto con los secuestradores para realizar el pago. Después de varias horas, liberaron al secuestrado en el municipio de Vilaboa, donde Cacabelos Vidal fue recogido por su hijo.

EN ESPAÑA

MADRID

La Policía desmantela varias organizaciones criminales chinas ■ La Policía desarticuló ayer varias organizaciones criminales chinas que operaban en la Comunidad en distintas operaciones, que permitieron la detención de 27 personas dedicadas a la copia y distribución ilegal de CD y DVD y a la introducción de ciudadanos chinos, incluidos menores, en España.

GRANADA

Muere un hombre apuñalado por su vecino tras una riña ■ Un hombre de unos 40 años falleció ayer tras ser apuñalado en una plaza de Granada por un vecino con el que había reñido y que se dio a la fuga tras cometer el crimen, por lo que es buscado por la Policía. El hombre presentaba una puñalada en el tórax que le afectó al corazón y le causó la muerte inmediata.

TRÁFICO DE DROGAS

Cuatro detenidos en una operación en Madrid y Málaga ■ La Policía detuvo ayer a cuatro personas, tres colombianos y un español, acusados de tráfico de cocaína, en una operación desarrollada en Madrid y la Costa del Sol (Málaga). La Policía estableció diversos dispositivos para desmantelar este grupo que introducía, transportaba y ocultaba cocaína en España.

CÁDIZ

La madre de la niña de seis años maltratada pasa a disposición judicial ■ La mujer de 28 años detenida en Algeciras por maltratar a su hija de seis años, que presentaba lesiones que evidenciaban que había recibido una paliza, pasó ayer a disposición judicial. La presunta agresora está acusada de un delito de malos tratos y otro de lesiones en el ámbito familiar.

Aparecen otras cuatro aves salvajes con H5N1 en Grecia

De esta manera, ya son 30 los animales descubiertos contagiados de gripe aviar en el país desde el pasado 11 de febrero, aunque todavía no se han detectados casos en humanos

• Polonia confirma que el cisne encontrado esta semana padecía la enfermedad, mientras que en Austria temen que el virus más letal se extienda hacia la frontera alemana.

AGENCIAS / ATENAS-VARSOVIA
El Ministerio de Agricultura griego informó ayer de la detección de cuatro casos de la cepa H5N1 de la gripe aviar en aves salvajes en el norte del país.

De esta manera, son ya 30 los animales descubiertos con la enfermedad en Grecia, la mayoría de ellos en las regiones de Macedonia y Tracia, en el norte del país. Hasta el momento no se han detectado contagios en aves domésticas ni en personas, desde que apareciera el primer caso el pasado 11 de febrero.

Grecia ha reforzado sus precauciones contra la gripe aviar en su frontera con Albania, que el pasado miércoles registró el primer contagio del H5N1 en un ave de corral.

Por otra parte, en Polonia el cisne muerto que fue encontrado en la región de Kostrzyn Odrzanski, al este del país, tenía el virus H5N1 de la gripe aviar.

Las autoridades de la ciudad, que informaron ayer sobre el caso, señalaron que la enfermedad fue confirmada por el Laboratorio Estatal de Pulawy. Asimismo, los principales mandos locales añadieron que se esperaba que tarde o temprano en su región se diesen casos de la gripe aviar, dado que Kostrzyn Odrzanski se encuentra en la confluencia de los ríos Warta y Odra, específica por su riqueza de aves acuáticas.

Este cisne es la cuarta ave en Polonia en la que se detectó el virus, siendo halladas las tres primeras en la ciudad de Torun, a orillas del río Vístula.

SOSPECHAS EN AUSTRIA. Además, nuevos casos sospechosos de gripe aviar han surgido en la Baja Austria, en la planta eléctrica del Danubio en Ybbs-Persenbeug, donde fueron encontrados tres cisnes muertos.

Según comunicaron las autoridades de Sanidad, la infección aún no está confirmada, pero fue establecida de modo preventivo una zona de protección y vigilancia.

En otro cisne muerto, descubierto el 1 de marzo en un embalse de la zona fronteriza entre Alta Austria y Baviera, cerca de la ciudad bávara de Passau, se ha comprobado mientras tanto la infección del virus, aunque no se sabe si es de la cepa más patógena.

En vista de que se sospecha un foco de gripe aviar en aves silvestres, también fueron dictadas medidas de precaución en esta zona, limítrofe con Alemania.

Un técnico del laboratorio griego recoge el cisne infectado. / EFE

Indonesia

La OMS confirmó ayer la muerte por gripe aviar de un niña indonesia de 12 años, lo que ha elevado a 22 el número de fallecidos por esa enfermedad en el archipiélago, anunciaron fuentes oficiales.

La menor, que había estado en contacto con pollos infectados, falleció el 1 de marzo en un hospital de Boyolali, según indicó el director de erradicación de enfermedades animales del ministerio de Salud, Hariadi Wibisono. Muestras de su sangre fueron enviadas posteriormente al laboratorio de referencia de la OMS en Hong Kong.

El anuncio de la OMS se produce un día después de que el organismo confirmara el fallecimiento de un niño indonesio que también habría sido contagiado por aves enfermas.

Con la constatación de la OMS son ya 22 los muertos por el H5N1 de la gripe aviar en el archipiélago, 11 de ellos en este año, lo que convierte a Indonesia en el país con más víctimas mortales por la enfermedad en lo que va de 2006.

Desde su reaparición en Corea del Sur en diciembre del 2003, el virus de la gripe aviar se ha extendido desde Asia hacia Europa y África.

El consumo de pollo se recupera por los mensajes de garantía de calidad de la carne

EFE / MADRID
El consumo de pollo se ha recuperado en los últimos días y ha reducido su caída, con descensos del 4-5 por ciento frente al 7-8 de la semana anterior ante los mensajes de garantía de la calidad de la carne, según datos del sector.

El presidente de la interprofesional avícola (Propollo), Federico Félix, justificó esta recuperación en la seguridad alimentaria de las producciones avícolas nacionales, algo que perciben el 96 por ciento de los consumidores españoles, y en los mensajes unánimes de tranquilidad y garantía de calidad de la carne de ave.

El sistema de producción, transformación y puesta en el mercado de los productos avícolas es de los más avanzados del mundo, explicó, y los controles sanitarios y la trazabilidad -trayectoria que sigue el alimento desde su origen hasta que llega al consumidor- garantizan animales sanos y saludables con total seguridad alimentaria para el consumo.

Asimismo, insistió en que aún en el caso de que el virus de la gripe aviar llegara a España, no hay posibilidad de que entre en la cadena alimentaria ninguna partida procedente de un ave infectado.

Propollo señala que la legislación española es una de las que exigen un mayor control a nivel mundial, garantizando al consumidor el buen estado y desarrollo de las aves para que puedan llegar en las condiciones más óptimas de consumo.

Las producciones avícolas, insistió, están sometidas a controles rigurosos sobre la producción, sanidad y bienestar animal por los Servicios de Inspección Veterinaria. Los productores, además, garantizan la seguridad en las instalaciones con una correcta vigilancia y aplicación de buenas prácticas de higiene, así como con programas de desinfección, retirada diaria de residuos, control de la potabilidad del agua o el impedir el acceso de animales domésticos y aves silvestres.

Los controles sanitarios comienzan en las propias granjas, analizando la alimentación que se da a los animales, y reproduciendo con la máxima exactitud sus condiciones de vida naturales.

▶ SONDEO

Matrimonio, dinero y raza son las claves de la felicidad en Estados Unidos

EFE / SAN FRANCISCO
Los casados son más felices que los solteros, los ricos más que las pobres y los blancos más que los negros, según una encuesta del centro Pew que se adentra en el resbaladizo -y en EEUU, obsesivo- concepto de la felicidad.

El dicho popular de que el dinero no da la felicidad no es cierto, o al menos no según una encuesta elaborada por el prestigioso Centro de Investigación Pew que indica que la mitad de los interrogados con ingresos familiares por encima de los 100.000 dólares anuales se consideran «muy felices».

Mientras tanto, esta percepción la comparten solamente el 24 por ciento de los que tienen ingresos de menos de 30.000 dólares al año.

En un país donde la felicidad se considera un derecho y como tal está incluido en la Declaración de la Independencia, el concepto es fruto constante de análisis y encuestas.

El estudio echa por tierra el concepto de que las personas que tienen mascotas son más felices que las que carecen de animales de compañía. No hay correlación entre ambos factores, como tampoco lo hay entre la felicidad y el tener o no niños o trabajar y haberse jubilado.

Sí hay, en cambio, una fuerte relación -positiva, en este caso- entre el estado civil y el grado de felicidad, ya que las personas casadas se declaran más felices que las solteras.

▶ EDUCACIÓN

San Segundo niega que la LOE incumpla el pacto con el Vaticano

EFE / MADRID
La ministra de Educación y Ciencia, María Jesús San Segundo, negó ayer que la Ley Orgánica de Educación (LOE) viole los acuerdos firmados con la Santa Sede, tal y como denunció el jueves la Conferencia Episcopal.

San Segundo aseguró que la disposición de la LOE dedicada a la asignatura de religión cumple «los acuerdos firmados con la Santa Sede y con otras confesiones religiosas». Además, la ministra subrayó que la ley garantiza que aquellas familias que deseen enseñanzas de religión para sus hijos las tengan.

La sonda espacial estadounidense 'MRO' entra en la órbita de Marte

La 'Mars Reconnaissance Orbiter' examinará la superficie y atmósfera del planeta rojo a un nivel de detalle sin precedentes

• En los seis meses siguientes, la nave reducirá progresivamente el tamaño de su recorrido hasta que logre alcanzar una posición óptima para iniciar los estudios científicos.

Recreación artística de la sonda 'Mars Reconnaissance Orbiter' orbitando el planeta rojo. / FOTO NASA

FAX PRESS / PASADENA

La sonda espacial estadounidense *Mars Reconnaissance Orbiter* (*MRO*) sobrevivió ayer a una etapa crítica de su misión, al lograr ubicarse en una órbita elíptica alrededor de Marte.

En los seis meses siguientes, la sonda reducirá progresivamente el tamaño de su órbita hasta que alcance una posición óptima para iniciar estudios científicos. *MRO* examinará la superficie y atmósfera marcianas a un nivel de detalle sin precedentes.

En la noche del viernes, mientras la astronave llegaba al lado sur del planeta, sus motores se encendieron, disminuyendo su velocidad y permitiendo que fuera capturada por la gravedad de Marte. Aproximadamente 20 minutos después de esa maniobra, *MRO* cambió de energía solar a baterías, al tiempo que pasaba detrás del planeta y perdía contacto radiofónico con la tierra.

El restablecimiento del contacto media hora después generó gran alivio en el equipo de la misión en el Laboratorio de Propulsión a Chorro (JPL por sus siglas en inglés) de la agencia espacial estadounidense, NASA, ubicado en Pasadena, estado de California. «Marte nos ha enseñado a no pecar nunca de confiados. Dos de las últimas cuatro naves enviadas por la NASA no sobrevivieron a la aproximación final», señaló Jim Graf, administrador del proyecto *MRO*, antes de la maniobra de inserción en órbita. «Marte es impredecible», agregó.

La sonda se ha unido a otros tres satélites que navegan alrededor del planeta rojo: el *Mars Global Surveyor* y *Mars Odyssey* de la NASA, y el *Mars Express* de la Agencia Espacial Europea.

MRO está ahora en una trayectoria elíptica de 35 horas alrededor de Marte, donde en su punto más alejado se desplazará a cerca de 44.000 kilómetros de la superficie del planeta. La siguiente fase para la misión será reducir lentamente el sendero de la astronave alrededor del planeta hasta que alcance una estrecha órbita circular de dos horas.

'AEROFRENO'. El proceso, que llevará seis meses, emplea una técnica conocida como *aerofreno*, mediante la cual la nave se desacelera a sí misma utilizando la fricción creada cada vez que pasa junto a la atmósfera marciana. «Utiliza la resistencia del aire contra los paneles solares para desacelerarla. Y a medida que disminuye la velocidad en los próximos seis meses, se ubicará más y más cerca a Marte», observó el profesor Colin Pillinger, quien dirigió la fallida misión británica a Marte con la nave *Beagle 2* en el año 2003.

La nave tendrá que llevar a cabo esa técnica más de 500 veces.

LOTERÍA NACIONAL

SORTEO DEL DÍA 11 DE MARZO DE 2006

Diez series de 100.000 billetes cada una

SORTEO 20/06

Lista acumulada de las cantidades que han correspondido a los números premiados, clasificados por su cifra final

Estos premios podrán cobrarse hasta el día 12 de junio de 2006, INCLUSIVE

0		1		2		3		4		5		6		7		8		9	
Números	Euros/Billete	Números	Euros/Billete	Números	Euros/Billete	Números	Euros/Billete	Números	Euros/Billete	Números	Euros/Billete	Números	Euros/Billete	Números	Euros/Billete	Números	Euros/Billete	Números	Euros/Billete
81800	660	81801	600	81802	660	81803	600	81804	660	81805	600	81806	600	81807	600	81808	600	81809	600
81810	660	81811	600	81812	660	81813	720	81814	660	81815	600	81816	600	81817	600	81818	600	81819	600
81820	660	81821	600	81822	660	81823	600	81824	780	81825	600	81826	600	81827	600	81828	600	81829	600
81830	660	81831	600	81832	660	81833	600	81834	660	81835	600	81836	600	81837	600	81838	600	81839	600
81840	660	81841	600	81842	660	81843	600	81844	660	81845	600	81846	600	81847	600	81848	600	81849	600
81850	660	81851	600	81852	660	81853	12.600	**81854**	**600.000**	81855	12.600	81856	600	81857	600	81858	600	81859	720
81860	660	81861	600	81862	660	81863	600	81864	660	81865	600	81866	600	81867	600	81868	600	81869	600
81870	660	81871	600	81872	660	81873	600	81874	660	81875	600	81876	600	81877	600	81878	600	81879	600
81880	660	81881	600	81882	660	81883	600	81884	660	81885	600	81886	600	81887	600	81888	600	81889	600
81890	660	81891	600	81892	660	81893	600	81894	660	81895	600	81896	600	81897	600	81898	600	81899	600
86100	660	86101	600	86102	660	86103	600	86104	660	86105	600	86106	600	86107	600	86108	600	86109	900
86110	660	86111	600	86112	660	86113	720	86114	660	86115	600	86116	600	86117	600	86118	600	86119	600
86120	660	86121	600	86122	660	86123	600	86124	780	86125	600	86126	600	86127	600	86128	600	86129	600
86130	660	86131	600	86132	660	86133	600	86134	660	86135	600	86136	600	86137	600	86138	600	86139	600
86140	660	86141	600	86142	660	86143	600	86144	660	86145	7.680	**86146**	**120.000**	86147	7.680	86148	600	86149	600
86150	660	86151	600	86152	660	86153	600	86154	960	86155	600	86156	600	86157	600	86158	600	86159	720
86160	960	86161	600	86162	660	86163	600	86164	660	86165	600	86166	600	86167	600	86168	600	86169	600
86170	660	86171	600	86172	660	86173	600	86174	660	86175	600	86176	600	86177	600	86178	600	86179	600
86180	660	86181	600	86182	660	86183	600	86184	660	86185	600	86186	600	86187	600	86188	600	86189	600
86190	660	86191	600	86192	660	86193	600	86194	660	86195	600	86196	600	86197	600	86198	600	86199	600
Terminaciones		**Terminaciones**		**Terminaciones**		**Terminaciones**		**Terminaciones**		**Terminaciones**		**Terminaciones**		**Terminaciones**		**Terminaciones**		**Terminaciones**	
160	360	1341	1.500	072	360	483	300	854	960	7325	1.500	366	300	1257	1.500	218	300	109	300
0	60	1901	1.500	672	360	793	300	994	360	595	300	646	300	437	300			59	120
		271	300	2	60	13	120	24	180	965	300	916	300						
								54	360										
								4	60										

ESTE SORTEO ADJUDICA 3.584.100 DÉCIMOS PREMIADOS POR UN IMPORTE TOTAL DE 42.000.000 DE EUROS

PREMIO ESPECIAL	FRACCIÓN	SERIE	PREMIO ACUMULADO
2.940.000 € Núm. 81854 PRIMER PREMIO	6.º	1.º	3.000.000 €

INSTRUCCIONES PARA LA CONSULTA DE ESTA LISTA

1.º Compruebe si la fecha del sorteo y el dibujo que figuran en la parte superior de la lista coinciden con los de su billete o décimo.

2.º En cada columna, y sólo en ella, están todos los premios y reintegros que han correspondido a todos los números que terminan con la cifra grande que la encabeza, clasificados en dos grupos: números completos y terminaciones.

Por ejemplo, si su número termina en 1, ha de fijar su atención únicamente en la columna encabezada con un uno. **Los premios indicados en la columna «euros/billete» son los que corresponden a un billete, o sea, a diez décimos.**

3.º Vea si en la columna de números aparece el que Vd. juega y, si así fuera, a la derecha encontrará acumulado el importe total de los premios que han correspondido al billete, con excepción de los especiales que figuran ya acumulados en el recuadro inmediatamente anterior a estas instrucciones.

4.º Si no está su número completo puede tener premio en el grupo de terminaciones. Si las hay de cuatro cifras y su número las tiene igualmente dispuestas, a la derecha encontrará el total de premios que han correspondido a todos los números que terminan con esas cuatro cifras.

Si no tiene premio por terminación de cuatro cifras, o no las hay, proceda en la misma forma con las terminaciones de tres cifras, en su caso con las de dos y, finalmente, con las de una.

FALLECE EL ÚLTIMO TIRANO DE LA EX YUGOSLAVIA

Muere el ex dictador serbio Slobodan Milosevic en su celda de La Haya

Su hermano asegura que no confía en que el TPIY lleve a cabo «con imparcialidad» la autopsia • El ex mandatario padecía problemas problemas de corazón y tenía la tensión alta

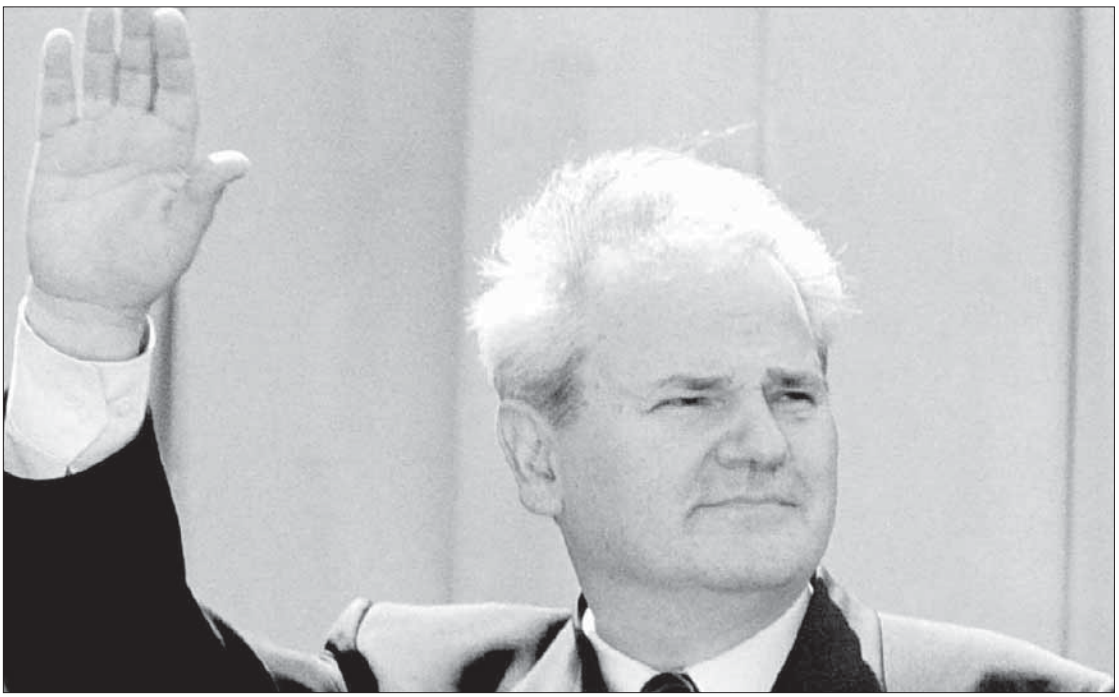

El ex presidente serbio y yugoslavo, Slobodan Milosevic. / SRDJAN SUKI (EFE)

• Dirigió durante más de 10 años un régimen nacionalista y belicista en los Balcanes, hasta su caída el 5 de octubre del 2000. Desde entonces estaba retenido en Holanda.

AGENCIAS / LA HAYA

El ex presidente, Slobodan Milosevic, falleció ayer en su celda del Tribunal Penal Internacional para la antigua Yugoslavia (TPIY), donde fue enviado por las autoridades serbias en junio de 2001 tras ser detenido en abril de ese mismo año. El ex mandatario, de 64 años, padecía problemas de corazón y tenía la tensión alta. Aparentemente, según fuentes del TPIY, murió por causas naturales, pero se ha abierto una investigación para aclarar lo sucedido. Estaba siendo juzgado por su papel en las tres grandes guerras en los Balcanes durante los años 90.

El ex presidente de Serbia y de la República Federal de Yugoslavia (RFY), dirigió durante más de 10 años un régimen nacionalista y belicista en los Balcanes, hasta su caída el 5 de octubre del año 2000, gracias al alzamiento que hizo fracasar sus esfuerzos por mantenerse en el poder pese a su derrota electoral y que dio el poder al Vojislav Kostunica, ahora primer ministro de Serbia.

Milosevic, más conocido como la *bestia negra* de Occidente, sobrevivió, y contribuyó de forma privilegiada, a las guerras que desintegraron la antigua Yugoslavia, a los 77 días de bombardeos de la OTAN contra su país en 1999 y a las continuas sanciones internacionales, siendo engrandecido por un discurso con carácter nacionalista y populista.

Por otra parte, Borislav Milosevic, hermano mayor del ex presidente yugoslavo, aseguró ayer que la familia no confía en que el TPIY lleve a cabo con imparcialidad la autopsia del ex mandatario, encontrado muerto en su celda en la prisión del tribunal. El hermano, en una entrevista concedida a AP en Moscú, manifestó «que su familia está en contra de cualquier autopsia en La Haya porque no confían en ellos, como él no confiaba ni en los doctores, ni en ese tribunal»

Borislav puntualizó que la familia no ha decidido dónde van a enterrar a su hermano, que según fuentes del TPIY, falleció por causas naturales en su celda. A la pregunta sobre si será enterrado en su país natal, puntualizó que aún no lo sabe, «es la familia la que decidirá».

No obstante, declaró que Milosevic, al que en Occidente se le bautizó como el *carnicero de los Balcanes*, será recordado de otro modo en Serbia. «Tiene muchos partidarios allí, mucha gente que le respeta. Para ellos será un gran revés», subrayó. «Creo que su memoria quedará grabada en la historia y todo lo que hizo por su país y por su pueblo, resistiendo el separatismo y el terrorismo, y la interferencia exterior», finalizó.

CRÍTICAS RUSAS. El Ministerio ruso de Asuntos Exteriores criticó ayer, directamente, al TPIY por no haber permitido al ex presidente yugoslavo recibir tratamiento en una clínica especializada en problemas de corazón en Moscú. Milosevic había pedido al tribunal que le liberara temporalmente para viajar a Moscú y poder recibir tratamiento. El TPIY rechazó la petición pese a las garantías del Gobierno ruso de que Milosevic sería enviado de vuelta a La Haya.

En unas declaraciones vertidas por el Ministerio ruso aseguraban que «había solicitado tratamiento médico en Rusia en relación con el empeoramiento de su salud. Desgraciadamente, pese a nuestras garantías, el Tribunal no estuvo de acuerdo en concederle la posibilidad del tratamiento en Rusia». Asimismo, el Ministerio ruso precisó que esperan recibir información sobre las circunstancias de su muerte.

La muerte de Milosevic se produce una semana después de que uno de los principales testigos de su caso, que iba a declarar en las próximas semanas, el ex mandatario serbo-croata, Milan Babic, fuera encontrado muerto en su celda en la prisión que el TPIY tiene en Holanda, tras haberse suicidado.

Más de 66 cargos en su contra

El ex presidente de la antigua Yugoslavia Slodoban Milosevic, estaba siendo juzgado desde el 12 de febrero 2002 por el Tribunal Penal Internacional para la antigua Yugoslavia, que le había acusado de un total de 66 cargos en relación con las atrocidades perpetradas desde el año 1991. Estos hechos tuvieron lugar primero en Croacia y luego en Kosovo, así como por el presunto genocidio cometido en Bosnia entre los años 1992 y 1995. Los primeros cargos en presentarse fueron los relativos a la guerra de Kosovo, en total eran cinco, cuatro de ellos por crímenes cometidos contra la Humanidad. Por la guerra de Croacia, Milosevic estaba acusado de un total de 32 cargos, diez de ellos por crímenes contra la Humanidad, mientras que por la guerra de Bosnia se enfrentaba a 29 cargos, en este caso se incluyen, dos por genocidio y por su propia asistencia al cometer genocidio.

RADIOGRAFÍA POLÍTICA

La vida de un sangriento mandatario

Tras alcanzar la presidencia de Serbia, en 1989, se convirtió en el máximo exponente del nacionalismo serbio y aprovechó para anular el régimen autonómico de Kosovo.

Nació en 1961 en Pozarevac (Serbia). Slobodan era hijo de un montenegrino, antiguo seminarista ortodoxo y maestro de escuela, y una maestra y militante comunista. El padre se suicidó en 1961, cuando Slobodan tenía 21 años, y la madre lo hizo once años más tarde.

Milosevic se casó con Mirjana Markovic, una activista comunista, hija de una importante familia comunista serbia. En el año 1959, se unió a la Liga de los Comunistas de Yugoslavia, y, cinco años después se graduó en derecho por la Universidad de Belgrado.

Fue director del principal banco de Belgrado en 1978. Después, alentado por su esposa, entró en política, y en 1984, Ivan Stambolic, presidente de la Liga de los Comunistas de Serbia, le designó como jefe de la organización del partido en Belgrado. En enero de 1986, sucedió a Stambolic en la presidencia del partido.

Después de alcanzar la presidencia de Serbia, en 1989, se convirtió en el máximo exponente del nacionalismo serbio, y aprovechó para anular el régimen autonómico de la provincia de Kosovo mediante una revisión constitucional. Kosovo contaba con autonomía desde 1974.

En mayo de 1989, se convirtió en presidente de Serbia, sustituyendo a Stambolic. En las primeras elecciones presidenciales en Serbia, celebradas en diciembre de 1990, fue reelegido presidente de la República de Serbia por mayoría y, ese mismo, año funda su propio movimiento político, el Partido Socialista de Serbia sobre los fundamentos de la disuelta Liga de los Comunistas de Serbia.

Finalmente, el 6 de octubre, tras expresar el Ejército su apoyo a los comicios, Milosevic entregó el poder. El 1 de abril del mismo año, se entregó sin oponer resistencia tras permanecer 24 horas atrincherado en su residencia de Belgrado. El 29 de junio de 2001, Milosevic fue trasladado a La Haya, ante el que compareció por primera vez el 3 de julio de ese año, declarándose «no culpable» de los cargos.

Ecología
EL ADELANTADO
DE SEGOVIA

La incineración se ha convertido en el método más empleado para eliminar estos desechos

España genera al año 300.000 toneladas de residuos cárnicos

Al ser biodegradables, su descomposición puede contaminar aire, suelo y agua

Miguel J. Tré

► Según los datos que maneja el Ministerio de Agricultura, durante el año 2004 se consumió en España una media de 53 kilogramos de carne por habitante. Por su parte, la Confederación de Organizaciones Empresariales del Sector Cárnico de España (Confecarne), afirma que en ese año se produjeron 3,2 millones de toneladas de porcino, 1,3 millones de aves, fundamentalmente pollo, 714.000 toneladas de vacuno, 250.000 toneladas de ovino y caprino, 120.000 toneladas de conejo y 1,2 millones de toneladas de productos elaborados. Sin embargo, y aunque no existen datos oficiales sobre el volumen de desechos cárnicos, porque no todos se eliminan como residuos y algunos subproductos, como la piel, pueden aprovecharse, desde Confecarne se calcula que cada año se generan en España unas 300.000 toneladas de este tipo de residuos.

El incremento en el consumo de carne ha llevado a la utilización de métodos de cría intensiva, los cuales requieren una gestión y eliminación de los residuos cárnicos adecuados, algo que si no se cumple puede favorecer la aparición de nuevos peligros para la salud como el caso de la Encefalopatía Espongiforme Bovina, conocida vulgarmente como mal de las «vacas locas», o las dioxinas, unas sustancias químicas con efectos cancerígenos.

Las crisis provocadas por las «vacas locas», la fiebre aftosa o la peste porcina impactaron de forma notable en el sector, aunque en la actualidad los productos cárnicos son uno de los alimentos que más grado de confianza ofrecen. La gripe aviar, la última crisis que ha sacudido al sector, ha tenido por el momento un efecto limitado sobre el consumo. El hecho de que todavía no se haya detectado ningún caso en España y el estricto sistema de cría aplicado en nuestro país han contribuido a ello.

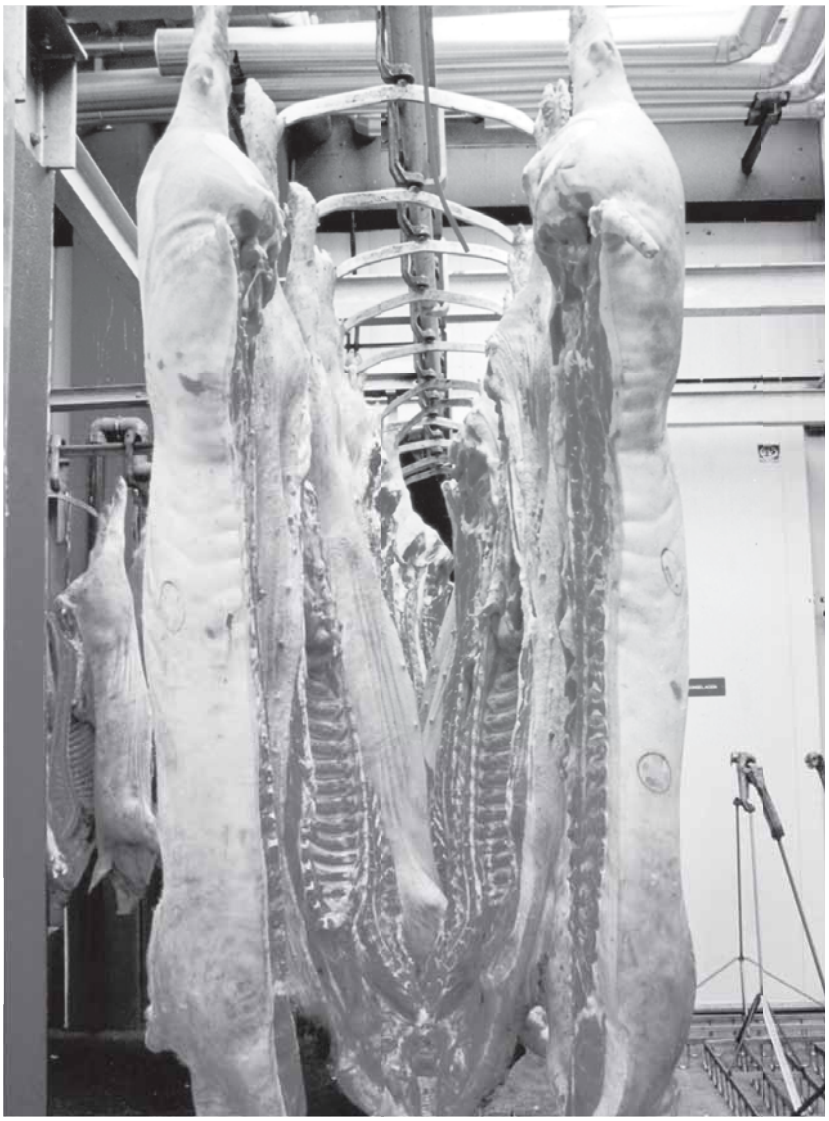

P. GARCIA

Cada español consume una media de 53 kilogramos de carne al año

Incineración

En la actualidad, la eliminación de los desechos cárnicos está controlada por el Plan Nacional de Residuos de Mataderos, Decomisos, Subproductos Cárnicos y Animales Muertos 2000-2006, que supondrá una inversión total de unos 180 millones de euros. El documento ha sido elaborado como complemento del Plan Nacional de Residuos Urbanos y está adaptado a la Directiva sobre Normas Sanitarias Reguladoras de los Subproductos de la Unión Europea. Como la legislación actual prohíbe que sean enterrados, la incineración se ha convertido en el método más empleado para eliminar estos desechos.

Desde el año 2002, los costes derivados de la destrucción de los residuos cárnicos revierten en los consumidores en el precio final de los productos, tras alcanzarse un acuerdo entre los responsables de las grandes superficies, los operadores de los mataderos y la distribución mayorista del sector cárnico.

Aunque hay empresas que ofertan variadas soluciones para realizar la combustión, que van desde pequeñas instalaciones (animales de compañía, servicios zoosanitarios, mataderos) hasta otras de gran capacidad, la tendencia es contar con plantas lo suficientemente amplias como para que sirvan a varias provincias o incluso a una comunidad autónoma. En los hornos crematorios se alcanzan los 800 ºC y los gases generados son tratados para eliminar dioxinas, partículas sólidas y otros compuestos.

Sin embargo, y según se afirma en un artículo de la Fundación Eroski, la mayoría de los residuos cárnicos procedentes de comercios, restaurantes, bares, comedores colectivos y hogares tienen como destino el vertedero. Al ser biodegradables, suponen un riesgo ambiental y sanitario pudiendo llegar a contaminar el aire, el suelo y el agua. Debido a que no hay una gestión extendida de estos desechos, es difícil saber la cantidad que suponen y lo cierto es que su recogida y posterior gestión es un verdadero quebradero de cabeza. Como la normativa existente es bastante laxa, en la actualidad se estudia la creación de un sistema integrado de gestión similar a los que se aplican en la recogida de envases, medicamentos o electrodomésticos.

Productos cárnicos

Porcino

3,2 millones

Durante el año 2004 se produjeron en España 3,2 millones de toneladas de porcino, 1,3 millones de aves, fundamentalmente pollo, 714.000 toneladas de vacuno, 250.000 toneladas de ovino y caprino, 120.000 toneladas de conejo, y 1,2 millones de toneladas de productos elaborados.

ALternativas

Plantas de digestión anaeróbica

► Tanto las organizaciones de productores como los Ministerios de Agricultura, Medio Ambiente y Educación y Ciencia están estudiando sistemas alternativos a las grandes incineradoras para eliminar estos residuos. Entre las posibles soluciones que se estudian estaría la instalación de mini-incineradoras en las propias explotaciones, pero los responsables del sector cárnico indican que las autoridades son muy exigentes a la hora de conceder licencias por las emisiones que pudieran generar. Un sistema que cuenta con el apoyo mayoritario del sector es el desarrollo de fosas estancas especiales en las que podrían eliminarse los restos de manera respetuosa con el medio ambiente.

Sin embargo, organizaciones como Ecologistas en Acción plantean medidas distintas a la incineración o el vertido y proponen la puesta en marcha de plantas de digestión anaeróbica de residuos de matadero y otros residuos orgánicos dentro de polígonos agroalimentarios, y recuerdan, que la UE exige el principio de autosuficiencia y proximidad en la gestión de los residuos.

La digestión anaeróbica es un proceso que reduce el contenido orgánico de los residuos por la acción de microorganismos en ausencia de oxígeno. Al final del proceso se obtiene una mezcla de gases (biogás) y un lodo que puede ser utilizado como abono en agricultura.

En el Atlántico se capturan miles de toneladas de atún sin cumplir normativas ni reglamentos

El 20 por ciento de las capturas mundiales de pescado son ilegales

También se ven afectadas otras muchas especies como tortugas, tiburones y aves

José Fernández

► El buque Esperanza de Greenpeace ha zarpado de Ciudad de El Cabo para iniciar una expedición de dos meses de duración destinada a denunciar la pesca ilegal en las costas atlánticas de África y sus devastadores efectos sobre el futuro de los recursos marítimos. A nivel global, se calcula que la pesca ilegal supone el 20% de las capturas totales, con un valor estimado entre 3.500 y 7.500 millones de euros.

Según se afirma desde la organización ecologista, en aguas antárticas, hasta un 50% del bacalao de profundidad capturado proviene de actividades ilegales. Casi en el otro extremo, en el Mar Báltico, se estima que el 40% del bacalao capturado en el periodo 2002-2003 fue pescado ilegalmente. En el Océano Atlántico, los buques piratas se benefician del lucrativo mercado del atún, capturando miles de toneladas de pescado sin cumplir las normativas y reglamentos. A continuación, el atún es transferido a buques de transporte refrigerados, conocidos como reefers, que mezclan el pescado con el procedente de buques legales, para ser posteriormente descargado en puertos legales, introduciéndolo sin mayores complicaciones en los mercados de Europa, Japón o Estados Unidos.

Sebastián Losada, responsable de la campaña «Defendiendo nuestros Océanos», ha alertado que «la pesca ilegal de atún en el Atlántico es tan sólo un ejemplo de un problema global que ocurre en cada océano del mundo y casi en cada pesquería. No debemos olvidar que el pescado en algunos de nuestros platos le ha sido literalmente robado a alguien, negándole el alimento o los ingresos». Añadió, además, que en algunas zonas de países que carecen de medios para patrullar sus aguas, la pesca ilegal se ha convertido en un hecho sistemático. La campaña tiene el apoyo de organismos internacionales como la FAO y la Fundación para la Justicia Medioambiental.

El Esperanza dispone de sofisticados sistemas de comunicación, incluyendo Internet, así como equipos de grabación de audio, vídeo y fotografía para documentar las operaciones de pesca ilegal con las que se encuentre y para realizar posteriormente la denuncia correspondiente ante las autoridades del país en cuyas aguas esté operando. El buque ha partido coincidiendo con la High Seas Task Force, una reunión interministerial de alto nivel, que ha reunido en París a los ministros de pesca de Australia, Canadá, Chile, Namibia, Nueva Zelanda y Reino Unido, para analizar cómo avanzar en la lucha contra la pesca ilegal.

Voluntad política

La pesca ilegal, además de provocar un descenso en las poblaciones de peces, afecta negativamente al resto del ecosistema. En muchas ocasiones se utilizan líneas de hasta 100 kilómetros de longitud y decenas de miles de anzuelos, en los que también se ven atrapadas tortugas, tiburones y aves marinas. De esta forma, cada año son tirados por la borda millones de ejemplares de distintas especies que no tienen interés para los buques.

Los responsables de la campaña reclaman voluntad política a los gobiernos y recuerdan que hace cinco años firmaron un Plan Internacional de Acción contra la Pesca Ilegal que contemplaba medidas como cerrar sus puertos y mercados a los productos de la pesca ilegal y perseguir a las compañías implicadas en estos delitos. A nivel comunitario, aunque la UE aprobó en el año 2002 un plan para luchar contra esta práctica pesquera, todavía no se ha puesto en práctica.

MIGUEL

La pesca ilegal roba el pescado de los pescadores legítimos y destruye el medio ambiente

Bacalao

Pesca pirata

40-50%

► En aguas antárticas, hasta un 50% del bacalao de profundidad capturado proviene de actividades piratas. Casi en el otro extremo, en el Mar Báltico, se estima que el 40% del bacalao capturado en el periodo 2002-2003 fue pescado ilegalmente.

La exposición «Fotógrafos de la Naturaleza 2006» visita Palencia, Segovia y Zamora

F. González

► Con el fin de acercar el medio natural a todos los ciudadanos, la Consejería de Medio Ambiente ha conseguido por tercer año consecutivo traer en exclusiva para Castilla y León la exposición «Fotógrafos de la Naturaleza 2006», que recoge las fotos premiadas del que se considera el más importante y prestigioso concurso de la Naturaleza a nivel mundial, organizado por el British Museum y la BBC Worldwide. La presente edición ha sido inaugurada en Palencia por el consejero de Medio Ambiente, Carlos Fernández Carriedo, donde permanecerá hasta el próximo 31 de marzo, para visitar posteriormente Segovia y Zamora. Esta misma exposición se puede ver hasta el 23 de abril en el Museo de Ciencias Naturales de Londres.

En esta edición han participado más de 21.000 fotografías procedentes de más de 50 países, de las que 88 han sido seleccionadas para conformar esta muestra. Las fotografías elegidas reflejan el trabajo de fotógrafos profesionales y aficionados que han dedicado parte de su tiempo a rescatar esa imagen en la que quedan reflejados una gran variedad de sujetos, estilos y comportamientos del mundo animal, de la naturaleza y hasta paisajes e imágenes abstractas, que destacan, en todos los casos, por el esplendor, dramatismo y variedad de la vida que se puede contemplar en la Tierra.

La muestra incluye también un audiovisual en el que se recogen todas las fotografías de la exposición, además de otras 12 con los ganadores de los últimos seis años en las dos categorías en que se divide el concurso: «Wildlife Photographer of the Year» y «Joven Fotógrafo del Año».

La citada exposición forma parte de las iniciativas divulgativas y educativas puestas en marcha por el Servicio de Educación Ambiental de la Consejería de Medio Ambiente, cuyo objetivo es informar y sensibilizar a los ciudadanos para que participen de forma activa en la resolución de problemas ambientales y en la conservación sostenible de nuestro entorno natural, con el fin de mejorar el medio ambiente, lo que repercutirá en la calidad de vida de castellanos y leoneses.

Ecobreves

La Consejería de Medio Ambiente colaborará con el Estado mejicano de Michoacán

► El consejero de Medio Ambiente, Carlos Fernández Carriedo, ha firmado un convenio de colaboración con el secretario de Medio Ambiente del Gobierno del Estado de Michoacán (Méjico), César Flores, para estudiar proyectos de biodiversidad y espacios naturales. Carriedo explicó que Michoacán está interesado en la experiencia de Castilla y León en materia de declaración de espacios naturales, de aprobación de planes de ordenación de los recursos naturales y en la compatibilidad de usos y conservación de la biodiversidad.

Subvención para la Casa del Parque del espacio natural de la Laguna Negra

► La Consejería de Medio Ambiente ha aprobado una subvención de 346.000 euros al ayuntamiento soriano de Vinuesa así como la formalización del correspondiente convenio de colaboración para iniciar las actuaciones de dotación interior de la Casa del Parque y Museo del Bosque del espacio natural de la Laguna Negra. Esta cantidad se suma a la destinada el pasado año, con lo que la aportación total se eleva a 726.000 euros, el 46% de la inversión total (1.577.000). En la actualidad se está elaborando el Plan de Ordenación de los Recursos Naturales de La Laguna Negra y Circos Glaciares de Urbión, que incluye una superficie total de 4.617 hectáreas de los términos municipales de Covaleda, Vinuesa y Duruelo de la Sierra, en la provincia de Soria.

Los elefantes, además de no perdonar, se vengan de los seres humanos

► Un estudio publicado en la revista británica New Scientist afirma que los elefantes, además de no perdonar, buscan la venganza atacando pueblos y destruyendo cultivos, como respuesta a las penalidades sufridas por culpa de los seres humanos. En la investigación se afirma que los paquidermos sufren estrés postraumático provocado por las experiencias traumáticas sufridas con anterioridad. Los autores del estudio apuntan que se están matando elefantes sin tener en cuenta las consecuencias para el resto de la manada y sospechan que transmiten de generación en generación un sentimiento de desconfianza hacia la especie humana que se remonta a hace varias décadas, cuando la caza furtiva estaba en pleno apogeo.

El buzón

Año IX
Número 415

Domingo
12 de Marzo de 2006

SUPLEMENTO GRATUITO
para la compra - venta entre particulares
Noticias Insólitas
Anuncios gratuitos
Conferencias - Exposiciones - Teatro .....

Apartado de correos 376

Edita :F. J.H.L. Maquetación : SyP Publicidad Impresión : El Adelantado de Segovia Publicidad : SyP Publicidad Depósito Legal SG. 112/01

Anuncios Gratuitos

- Inmobiliaria
  compra - venta - alquiler
  habitaciones - garajes
- Motor
  coches - motos - bicicletas
  hogar - oportunidades
  enseñanza.
- Trabajo - Animales - Varios

Anuncios Gratuitos
921 43 44 56

Alquila
LOCALES

Totalmente Acondicionados
Diferentes medidas
Fachadas acristaladas
Buen aparcamiento

LA LASTRILLA A 100 mts entrada al Parador
Junto Gasolinera - Nueva Edificación

PERUCHO2 S.L 921 42 25 97
629 149641

Ideal comercios, consultas, profesionales...
Precio interesante - OCASIÓN

Noticias

Pág. 3 • Frigoríficos de Arte
Ruido de campanas
Playboy paga los estudios a modelo

Pág.4 • Cuenta hasta 5
El Lago Ness
Matrimonios con error del Ayto.

Pág.6 • El Corazón

TODO A: 6€ 9€ 12€
REBAJAS EN ROPA
YUPI
José Zorrilla, 80

Academia de Peluquería y Estética
- Servicio de atención al público -
CURSO PIERCING
Sábado, 25 de Marzo
C/Gascos n.23, SEGOVIA. Tfn: 662 / 42 92 10

Apartamentos y Pisos de 1 - 2 - 3 dormitorios
Garajes y Trasteros
ESPIRDO - LA HIGUERA

PROMOCIÓN LA IGLESIA	RESERVAS	PROMOCIÓN LAS ERAS
Entrega Diciembre 2006	3.000€	Entrega Julio 2006
ESTUDIOS desde 68.500€		1 DORMITORIO desde 77.000€
1 DORMITORIO desde 85.000€	FINANCIACIÓN	2 DORMITORIOS desde 102.200€
BAJOS CON PATIO desde 94.500€		

Cita previa: Ezequiel Glez,24 2 D. Tel. 921 44 18 36

SORTEO ENVÍA LA PALABRA BUZON AL 5410

Colabora MILAR

Ver pág.8

SUPERFICIA

PISOS
EN HONTORIA
de 1, 2 y 3 dormitorios
Piscina y jardines
Garajes y trasteros

Información en: C/ Cervantes,28 3° Izq · 40001 Segovia TELF. 626 171 400 ó 921 46 17 41

¿ Cómo poner un anuncio en El Buzón ?

921 43 44 56
24 HORAS

ANUNCIOS GRATIS SOLO ENTRE PARTICULARES - SI OBSERVAMOS QUE ES UNA EMPRESA RELACIONADA CON EL PRODUCTO NO SE PUBLICARÁ, YA QUE LAS EMPRESAS PUEDEN ANUNCIARSE CON PUBLICIDAD EN MÓDULOS.

1) NORMAS DE REDACCIÓN DE ANUNCIOS GRATIS

* Complete todos los apartados del cupón (adjunto)
* Clasifique su anuncio en la sección correspondiente. (según sumario)
* Escriba con LETRAS MAYUSCULAS.
* Utilice un máximo de 20 palabras por anuncio.
* AUTOMOVILES : Escriba : Marca, modelo, año/matricula, color, kms ....
* INMOBILIARIAS : Escriba: Calle, zona, metros cuadrados, habitaciones ...

2) NORMAS DE PUBLICACIÓN DE ANUNCIOS GRATIS

* Los anuncios son sólo para particulares.
* Una vez haya conseguido su objetivo de venta o compra, indiquenosló para dar de baja su anuncio..
* No se publicaran anuncios fotocopiados o escritos en cupones fotocopiados.
* Los anuncios a publicar EN NEGRITA ó DESTACADO, no se publicarán hasta tener en nuestro poder el cupón y original de impreso del ingreso bancario.
* El Buzón no se responsabiliza de la procedencia ni veracidad de los anuncios.
* El Buzón se reserva el derecho de transformar los textos o no publicar algún anuncio.

+ sello 0,29€

Apartado Correos 376
40080 SEGOVIA

Le informamos que sus Datos Personales recabados, van a pasar a formar parte de un fichero automatizado propiedad de SYP PUBLICIDAD, como Responsable del fichero en el que están insertos sus datos, y dirección a l a que se pueden dirigir mediante carta certificada, acompañandolo de fotocopia del DNI o documento acreditativo de su identidad, para ejercitar sus Derechos de acceso, rectificacion, cancelacion y oposicion.
Estos datos no seran cedidos a terceras personas. La finalidad del fichero es la gestion de sus datos y su fidelizacion. En cumplimiento de lo dispuesto en los articulos 21 y 22 de la Ley 34/2002, de Servicios de la sociedad de la Informacion y Comercio Electronico, si no desea recibir mas mensajes por favor envíe una carta certificada al Aptdo Correos 376- Segovia, dando de baja sus datos personales.

SI SU ANUNCIO NO HA SALIDO PUBLICADO LO SERA LA SIGUIENTE SEMANA, SI HA CONSEGUIDO SU OBJETIVO, POR FAVOR LLAME PARA RETIRAR SU ANUNCIO

ANUNCIO GRATIS

Fecha _____
Sección _____

Texto (máximo 10 palabras) LETRAS MAYUSCULAS Y CLARAS

_____

_____

Los siguientes datos no se publicaran: NOMBRE Y APELLIDOS - TELEFONO - NIF - DIRECCION - C.P.- FIRMA

Adjunte en el envío + sello 0,29 €
Si no adjunta el sello no se publicará.
No pegar los sellos

ENVIAR A :
El Buzón Semanal
APARTADO CORREOS 376
40080 SEGOVIA

ANUNCIO ESPECIAL

Fecha _____
Sección _____

Texto (máximo 10 palabras) LETRAS MAYUSCULAS Y CLARAS

_____

_____

Los siguientes datos no se publicaran:
NOMBRE Y APELLIDOS - TELEFONO - NIF - DIRECCION - C.P.- FIRMA

ANUNCIO ESPECIAL :
Módulo tamaño 45 x 25 mm
PRECIO : 6,01 euros
2 Ediciones

FORMA DE PAGO :
Acompaño original impreso
Ingreso en La Caixa :
a favor de EL BUZON
2100 2164 5 8 0200118809

ENVIAR A :
El Buzón Semanal
APARTADO CORREOS 376
40080 SEGOVIA

Dietética

Santiveri®
DIETETICA Y SALUD
Plaza de los Espejos, 3 Telf.- 921 46 24 47
José Zorrilla, 100 Telf.- 921 42 13 32

Terapias

MARES
CENTRO DE TERAPIAS

· FISIOTERAPIA · MASAJE · ELECTROTERAPIA ·
· HIDROTERAPIA · CIRCUITOS ANTIESTRÉS ·
· HIDRO-JET (Bañera en seco) ·
· DUCHA ESCOCESA ·

· ESTÉTICA ·
· Gimnasia de mantenimiento ·
· Educación al masaje infantil ·
· Psicología (adultos, niños) ·

Abierto de Lunes a Viernes en horario continuado de 10 de la mañana a 22 horas

C/ EL RANCHO,14 · TEL. 921 44 21 93

NOTICIAS INSÓLITAS

EN BREVE

Los alemanes tendrán que elegir fútbol o vacaciones en junio

Los alemanes ya son campeones del mundo en una disciplina: los viajes al extranjero, un título que las agencias de turismo esperan conservar este año, aunque con el Mundial de Fútbol que celebrarán han tenido que adaptarse para salvar el mes de junio.

EN BREVE

Ocas, patos y cisnes son llevados a familias de acogida

Cuatro ocas, nueve patos y 10 cisnes de un parque municipal de la localidad francesa de Albi (suroeste) han sido vacunados contra la gripe aviar y llevados a familias particulares de acogida ante el riesgo de la extensión de la gripe aviar.

Unos frigoríficos viejos pasan a ser obra de arte en La Habana

La IX Bienal de La Habana, que comienza el 21 de marzo, mostrará las obras de arte en que se convirtieron viejos refrigeradores de la mano de 50 artistas plásticos cubanos, entre ellos Roberto Fabelo, Flora Fong y Zayda del Río, informó el martes el principal gestor de la muestra.

"La idea surgió hace un año fomentada por Fabelo (Premio Nacional de Artes Plásticas 2004), y su objetivo es darle (a los refrigeradores) una nueva vida, convertirlos en arte, en lugar de desecharlos", señaló el pintor cubano Mario González, citado por la agencia cubana Prensa Latina.

González participará en la exposición con su obra 'Aquí los atardeceres son más apacibles', un refrigerador transformado en metáfora del muro del malecón, uno de los símbolos de La Habana.

Con el título 'Manual de instrucciones', la muestra abrirá al público el 28 de marzo en el barrio de Marianao (oeste) y en ella también participará el actor cubano Jorge Perugorría (Fresa y Chocolate) con la heladera que figuró en la película.

Dirigida por el cineasta Tomas Gutiérrez Alea (1928-1996), uno de los más destacados del cine cubano, Perugorría expondrá a Roco, la heladera con la que el personaje Diego entablaba hipotéticos diálogos, pero no se precisó en qué fue convertido el equipo.

Fundada en 1984, la Bienal está dedicada este año a las dimámicas de la cultura urbana, y en ella han confirmado su participación artistas de 50 países de América Latina, Asia, Europa y África, según sus organizadores.

El ruido de las campanas debe sufrirse en silencio

El derecho de las campanas a sonar, a lo que es difícil escapar cada noche en muchos municipios y ciudades de Suiza, forma parte de las tradiciones del país y no debería ser cuestionado por los vecinos, decretó el martes la más alta instancia judicial helvética.

Un vecino de la iglesia protestante de Gossau, una pequeña localidad del norte del país, planteó una demanda judicial explicando que no podía dormir con las ventanas abiertas durante las calurosas noches de verano por el sonido de las campanas, que marcan cada cuarto de hora.

En un primer proceso, el Tribunal Administrativo del cantón de Zurich desestimó la demanda, pero el hombre llevó el caso ante el Tribunal Federal, la más alta instancia del país.

En un último recurso, el Tribunal Federal estimó que el derecho a una tranquilidad absoluta durante la noche no existe y que cada uno debe tolerar ciertas molestias. El ruido de las campanas generalmente es bien aceptado en la localidad y constituye una tradición muy anclada, estimaron los jueces supremos, considerando que es el interés público el que hay que conservar.

Playboy pagará los estudios a una modelo expulsada del instituto

La edición de Polonia de la revista Playboy ofreció el jueves su ayuda a una chica polaca de 19 años que fue expulsada de su instituto después de haber posado desnuda para esta publicación.

Sylwia Preiss apareció en la portada del número de marzo de esta publicación. Poco después, ella envió un mensaje a la redacción para decir que la habían echado del instituto, a tres meses de comenzar los exámenes, dijo a AFP el editor de esta revista en Polonia, Marcin Meller.

La revista decidió que correrá con los gastos de las clases de Sylwia si ella quiere ir a una escuela privada.

La modelo explicó en el diario polaco Gazeta Wyborcza que el director de su escuela la acusó de haberse comportado "inmoralmente y sin ética" al posar para Playboy. Polonia es un país de mayoría católica.

Por su parte, Meller dijo que la expulsión le sorprendió, porque "Sylwia es una persona adulta".

"No sé si el director de esa escuela es realista o si intentaba ser más católico que el Papa", añadió Meller.

MóvilCastilla Motor

SELECCIÓN AUTOMÓVILES DE OCASIÓN

En MóvilCastilla, todos los Vehículos de Ocasión están en perfecto estado. Incluso los BMW.

Nuestros Vehículos de Ocasión cuentan con unas condiciones únicas de financiación que incluyen el compromiso de recompra a través de nuestro programa Select de Vehículos de Ocasión.* Además, disponen de garantía EUROPLUS con cobertura de asistencia en cualquier punto de Europa y servicio permanente durante las 24 horas sin exclusión de averías mecánicas o eléctricas. Infórmese en nuestras instalaciones.

Modelo	Año	Equipo	Garantía	Precio
CITROEN C5 2.0 HDI exclusive	octub 2003, full equip 62.000 kms navegador,teléfono,asient elctr....	12 meses		15.000 €

Modelo	Año	Equipo	Garantía	Precio
CITROEN C5 2.0 HDI exclusive	octub 2003, full equip 62.000 kms navegador,teléfono,asient elctr....	12meses		15.000 €
BMW 535i	1999	cuero,intercamb. cds,susp deportiva...etc		12.000 €

A.A.: Aire Acondicionado, ABS, A.E.: Asientos Eléctricos, AIRBAG, Alarma, C.C.: Cierre centralizado, C.D.: Compact Disc, CLIM.: Climatizador, CUERO, D.A.: Dirección Asistida, E.E.: Elevalunas Eléctricos, F.E.: Full Equip, LLAN.: Llantas, Otros, P.M.: Pintura Metalizada, TECHO, DE SERIE.

Navacerrada, 20
Pol. Ind. El Cerro
Tel.: 921 43 39 71 - 921 44 19 18
Segovia

Concesionario Oficial BMW
A. Matesanz, S.A.
¿Te gusta conducir?

* La garantía de recompra queda fijada en el contrato siempre que la antigüedad del vehículo no supere los 5 años o los 200.000 kms. Financiación ofrecida por BMW Financial Services Ibérica EFC S.A.

NOTICIAS INSÓLITAS

La esposa de Bush cuenta hasta 5 en el 'Barrio Sésamo' indio

La primera dama estadounidense, Laura Bush, y los personajes del 'Barrio Sésamo' indio

Cuando la versión india del exitoso programa infantil 'Barrio Sésamo' se estrene en la televisión este año, los escolares de la India podrán aprender a contar hasta cinco gracias a la primera dama estadounidense, Laura Bush.

Laura, que acompañó al presidente estadounidense, George W. Bush, en su viaje a India, siguió su propia agenda el jueves, centrándose en asuntos infantiles, incluida una visita al estudio de televisión donde se produce el programa.

En una escena, Laura Bush saludaba al público en hindú y después ayudaba al principal personaje del programa educativo, una niña llamada Chamki, a contar hasta cinco en inglés. "Esta es mi nueva amiga: la señora Bush", contó Chamki al público, según una copia del guión de 'Galli Galli Sim Sim', el nombre del programa en India ("Galli" significa "callejón" en hindú).

Mientras George recorría la capital y sellaba un histórico acuerdo de cooperación nuclear civil con el primer ministro indio, Manmohan Singh, la primera dama saludaba a uno de los coloridos personajes del programa. "Me gusta", dijo cuando el dicharachero Aanchoo le preguntó qué le parecía su peinado.

A causa de la apretada agenda del presidente, la primera dama no pudo visitar el famoso monumento indio al amor, el Taj Majal, durante este viaje a la India.

El primer ministro indio disculpó el comportamiento de su marido: "Siento realmente que el presidente no le lleve al Taj Majal esta vez y espero que sea más caballeroso la próxima vez que venga aquí", comentó Singh en un discurso pronunciado durante el almuerzo.

El monstruo del Lago Ness podría ser un elefante

Tras dos años de investigaciones, un paleontólogo escocés está convencido de que el mítico monstruo del Lago Ness era en realidad un elefante de circo que nadaba, informó este lunes el diario británico The Times.

La trompa y la parte superior del lomo de los paquidermos son las únicas partes del cuerpo que van por encima del agua cuando se bañan y pueden ser confundidos fácilmente con el monstruo, argumenta Neil Clark, que descubrió que unos circos se habían detenido al borde del lago escocés para dar descanso a sus animales.

Nadie ha conseguido demostrar haber visto a 'Nessie', una especie de dragón submarino cuya leyenda remonta al siglo VII. Regularmente se señalan "apariciones" -cuatro en 2005- y abundan las invenciones.

Neil Clark, conservador del museo de Glasgow, publica sus conclusiones en la edición de marzo de una revista científica, el Open Society Geological Society Journal.

200 matrimonios ingleses, amenazados por un error de la alcaldía

Unos 200 matrimonios realizados en Havering, al este de Inglaterra, están amenazados de nulidad por causa de un error del ayuntamiento donde se celebraron las uniones, informó este lunes el diario The Times.

La alcaldía ha escrito a las parejas que se casaron entre octubre de 2004 y marzo de 2005 para informarles de que había olvidado renovar la licencia que les permite unir en marimonio en la sala comunal de bodas.

La invalidación de los matrimonios podría tener consecuencias desastrosas para parejas que tengan un préstamo o en casos de herencia, por ejemplo.

El ayuntamiento ha presentado sus excusas a las parejas y llevará el caso ante el tribunal administrativo con una pareja, Si obtiene una jurisprudencia que valide la unión, el ayuntamiento podrá hacer lo mismo con todas las demás parejas.

ANUNCIOS GRATIS SOLO ENTRE PARTICULARES - SI OBSERVAMOS QUE ES UNA EMPRESA RELACIONADA CON EL PRODUCTO NO SE PUBLICARÁ, YA QUE LAS EMPRESAS PUEDEN ANUNCIARSE CON PUBLICIDAD EN MÓDULOS.

INMOBILIARIA

* PISOS VENTA*

Piso bajo S.Cristobal,terraza,3 dormitorio garaje,trastero, Tel 654551269

Piso Bdel Carmel,reformado,amueblado, 3 dormit,5ª sin ascensor.Tel 678399914

Piso en Espirdo,exterior,2 dormt,2 baños, entrega 3 meses. Tel 626171400

Vendo apart. Plz Peñascal,Tel 687548674

Vendo piso C/Buenavista, 114 m, 3 habit salón 30m,patio... Tel 610463441

Vendo apart 42m, en Urb Parque Robledo Tel 649222626

Piso céntrico,exterior,para reformar,finca buena. Tel 921433865

Piso en San Cristobal,3 dormit,baño,aseo, ascensor,garaje, Tel 615082662

Piso La Granja, 3 dormit,2 baños,1 hidro cocina amueblada....Tel 687407417

Piso La Granja,89m,3 habit,garaje,cocina amueblada. Tel 617063225

Piso z.Pte Hierro,3 dormit,cocina amuebl sin Cdad,calef indv. Tel 921463447

Apart El Sotillo, 2 dormit,cocina amuebl piscina,garaje. Tel 630385244

Apart S.Cristotobal,55m,amueblado,tarima,piscina. Tel 659213837

Alicante capital,piso 128m,nuevo,vistas al mar. Tel 608917332

Dúplex S.Antonio El Real,133m,4 dormit 2 baños,garaje,Tel 679044212 noches

José [illegible] ior, para [illegible]

VENDIDO

Compro piso 2 dormit, Segovia capital, máx 132.000eu. Tel 649183888

Piso en Madrid, prox sepulvedana,120 m Tel 915410775 - 913640419

Piso C/Lastras,calef indiv,trastero,terraza 2 dormit,restaurado, Tel 620617705

Piso C/Corpus, 3 dormit.Tel 921413914

Piso 3 dormit,trastero,C/Larga, sexto, Telf 669284266 tardes

* LOCALES/NAVES*

Se venden plantas 2ª y 4ª para oficinas en Muerte y Vida. Tel 678692495

Alquilo nave industrial,cámara frigorífica 600m3,Mozoncillo.Tel 921577209

Alquilo local acondicionado,para escuela infantil/guardería,c/Sta Isabel,921425219

Alquilo nave industrial,350m,Pl Hontoria Tel 921430442 - 629154503

Vendo local Ccial, 177m,Parque Robledo Tel 649222626

Vendo local Nueva Segovia,80m,diáfano 156.000eu. Tel 616277969

* TRASPASOS *

Traspaso locutorio,instalado,buena situacion. Tel 921434587

Se traspasa o vende negocio funcionando en Coca, 120m,2 plantas.Tel 686225226

Traspaso bar en Segovia,funcionando, en zona céntrica. Tel 653562590

Traspaso centro de ocio infantil,mínima inversión. Tel 659681292

Traspaso negocio y local comercial en Plza S.Martín(j.Torreón)Tel 635552875

Traspaso restaurante z.San Millán, instalado, funcionando. Tel 635018957

LOCALES ALQUILER

Alquilo local c/s.francisco,acondicionado comercio,150m. Tel 629988462

Alquilo trastero Avd Obispo Quesada. Telf 921427063

Alquilo local S.Millán,40m,ideal oficina despacho.. Tel 609981133

Alquilo local Revenga,j.carretera,195m, no agencias. Tel 666972653

Alquilo local ccial,Plza Esponceda,6 de 165m,N.Segovia. Tel 921441713

Alquilo local pequeño en Zamarramala. Tel 921436662

Alquilo local 80m, patio,gran fachada, en C/Sta Isabel. Tel 921422297

Alquilo local Nueva Segovia,j.Plz Reloj, 100m planta,80m sótano Tel 921422262

Alquilo local para despacho,80m, zona José Zorrilla, Tel 629424332

Alquilo local instalado,20 m,j.Mercado Albuera,C/Badajoz.Tel 921429269

Local céntrico,acondicionado,350m, en planta calle. Tel 609790389

Oficina 36m, reformada,Plz Azoguejo esq S.Francisco. Tel 652403884

Local pequeño j.J.Zorrilla.Tel 921425052

Se vende Mesón típico en Plaza Mayor en funcionamiento,Tel 921- 413914

Alquilo local 60m,céntrico,acabado y con escaparate,C/Roble,Tel 651993882

SE VENDE
PELUQUERÍA
FUNCIONANDO
EQUIPADA
TEL 661 543456

ALQUILO OFICINA
Edif. San Roque
calefacción, aire a.
480 euros con Cdad
Tel 607224488
no agencias

* CASAS *

Vendo casa Carbonero el Mayor, 200m2. Tel 921438175

Vendo vivienda unifamiliar Mozoncillo Tel 921426778
Vendo casa pueblo en Hontanares Eresma Tel 661810574

Casa [illegible] en vacac[illegible]

VENDIDO

Vendo casa en Marazuela,apta para vivir Tel 645185239

Casa en Benavente,baño,aseo,trastero,con barbacoa,2 dormit, Tel 636784633

Vivienda a 17km Segovia,3 plantas,5 hab baño,2 aseos,despensa.Tel 639624021

* CHALET *

Chalet con parcela, Tel 636100866

Vendo chalet en Roda,jardín 70m,4 dormt 3 baños,garaje...Tel 620517634

Chalet indiv Bernuy,170m constr, 350m parcela,piscina climat, Tel 646475849

Chalet 375m constr,3 plantas,3baños,500 m parcela,garaje 3, Tel 630129140

Chalet adosado Torrecaballeros,3 dormit, 2 baños/aseo,jardín, Tel 696957553

Chalet El Sotillo,4 habit,2 baños,parcela 1.200m,piscina.Tel 679916937 mañanas

Adosado en Cantimpalos,150m, cocina, jardín,192.400eu. Tel 636613750

Chalet indv,Parque Robledo,7 dormit,con 2.000m parcela,piscina.Tel 921428695

Adosado Palazuelos,3 dormt,2 baños,aseo jardín. Tel 605 849671

Chalet adosado Palazuelos,3 dormitorios, 2 baños,aseo. Tel 605909087

* GARAJES VENTA*

Vendo plaza garaje S.Cristobal,entrada fácil, Tel 921406459

Vendo/alquilo plaza garaje,en C/Agapito Marazuela,34. Tel 626020127

Vendo garaje cerrado,luz/agua,o alquilo para almacén Tel 666279133- 921426472

Compro plaza garaje N.Segovia,parque reloj o cercanias.Tel 921430354

Vendo plaza garaje,j.Tanatorio El Carmen Tel 921432765

Vendo garaje 2 coches,Urb.Monte la Viña S.Lorenzo. Tel 687681620

Compro plaza garaje,zAgapito Marazuela Tel 655848840

* PARCELAS*

Vendo terreno en provincia edificable, Telf 921124061

Vendo parcela ubana,5.000m,Huertas j Arcones. Tel 913262906

Vendo finca rústica,Carbonero el Mayor, cerca pueblo.Tel 921431766

Vendo finca con vivienda y patio,480m,z S.Lorenzo. Tel 921437440

Compro parcela Marugan,hasta 45mil Eu Tel 619284815

Vendo terreno término Brieva,5.000m, agua, opción luz. Tel 687681620

Vendo parcelas urbanizables,Turégano y Muñoveros, no agencias Tel 639144507

Vendo fincas rústicas Otones d Benjumea Tel 606194025

Vendo parcela urbanizable y huerta,zona inmejorable Turégano.Tel 914737924

Vendo parcela Navas de Oro, 1.000m, Telf 921141087

Vendo finca urbana,1.000m,en Etreros, Tel 699210621 no agencias.

Vendo pajar en Valleruela de Pedraza, Telf 687681620

* PISOS ALQUILER*

Alquilo apartamento amueblado, nuevo, Tel 921406040- 615596100

Alqu[illegible] do, calef [illegible]

ALQUILADO

Alquilo piso Pte Hierro,3 dormt,calef central, amueblado.Tel 658012193

Alqu[illegible] Mara-zuel[illegible]

ALQUILADO

Alquilo apart amueblado,z.Renfe, nuevo, Tel 675028395

Alquilo piso amueblado,z.C.Sepúlveda, 3 dormit,calef indiv,no ag.Tel 629232377

Alquilo piso con/sin muebles,C/Real,con calef central. Tel 639242250

Alquilo piso C/Juan Bravo,4 dormit, 2 baños,calef central. Tel 639242250

Alquilo piso S.Lorenzo,3 dormit,amublado, garaje opci.Ctra.Soria.Tel 921422262

Alquilo piso amueblado,calef,ascensor,fr Guardia Civil, 4 dormit, Tel 921423329

Alquilo piso amueblado,junto Acueducto, calef central,2 dormit.Tel 921428718

Alquilo piso La Granja,2 habit,cocina, baño,amueblado,Tel 921470599

Piso [illegible] ios, calef [illegible]

ALQUILADO

Apart. S. Cristobal, piscina,tenis, muy luminoso, Tel 626470533

Apart en Mijas Costa,cualquier temporada. 240eu/semana. Tel 647489348

Piso z.centro, 2 dormit,600eu,en buen estado. Tel 610556509 tardes.

Apart S.Lorenzo,1 dormit, no agencias, Tel 654046985. Tardes

Piso en Segovia,amueblado,2 dormitorios Tel 670433452

Alquilo piso Vía Roma,3 dormit,1 baño, terraza, vistas. 700eu.Tel 696518456

Piso Bernuy,3 dormit,garaje, trastero, ascensor,amueblado. Tel 726945151

Alquilo apart amueblado,Zamarramala, Telf 921 440652

Alquilo piso J.Zorrilla,calef central,690 eu gastos incluidos.Tel 637739655

* HABITACIONES *

Se [illegible] o bie[illegible]

ALQUILADO

Alquilo habitaciones en piso compartido llave indp,zS.Lorenzo.Tel 921437043

Habitación a Srta z. Renfe, tv, cocina, .. Tel 921443494

Alquilo habitación a srta,piso compartido z.centro, Tel 620733023

Se busca persona para compartir chalet Valverde. 210eu. Tel 666335488

Alquilo habitación piso compartido a srta en Sto Tomás. Tel 921522183

Alquilo habitación estudiante,z.Cristo del Mercado. Tel 921444106

Alquilo habitación piso compartido en zona centro a Sr. Tel 639701922

GARAJES ALQUILER

Alquilo plaza garaje,C/San Antón z Sta Eulalia, mando distancia.Tel 653376088

Alquilo plaza garaje,amplia,Obispo Quesada,24. 50eu. Tel 921449439

Alquilo plaza garaje C.Sepúlveda,30 y Obispo Quesada,10.Tel 670736172

Alquilo plaza garaje zona de Mahonias, Tel 921461248

Alquilo garaje z.Muerte y Vida, buen precio Tel 921441958

Plaza garaje Sta Teresa Jesús. 921422587

Plaza garaje unido a trastero,Palazuelos, Tel 626470533

Alquilo plaza garaje,apertura autom,calle Sta Eulalia. Tel 921420512 19,00h.

Plaza garaje S.Cristobal.Tel 667484080

Plaza garaje amplia,económica,Ezequiel González. Tel 647085761.

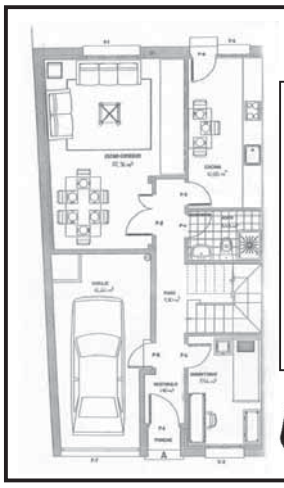

PROMOCIÓN

ADOSADOS EN ABADES

145 m² - 4 Dormitorios - 3 Baños

Garaje - Jardín 40 m²

Cómoda forma de pago

CONOZCA PROYECTO

ugarte® agencia inmobiliaria

Gobernador Fdez. Jiménez, 20
www.ugarte-inmobiliaria.com
☎ y fax 921/44 46 47 ☎ 921/ 44 54 55

NOTICIAS DEL CORAZÓN

Ivonne Reyes confirma que mantuvo una relación con Pepe Navarro

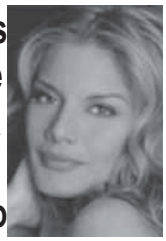

Tras los últimos rumores que apuntabana que Pepe Navarro e Ivonne Reyes mantuvieron una relación en el pasado, la guapa venezolana ha decidido pronunciarse sobre este asunto. Durante su visita a un stand de la Feria Alimentaria de Barcelona, Ivonne avisó de que "no voy a entrar en confirmaciones ni desmentidos" respecto a esta supuesta relación con el presentador. "Hay lo que hay", añadió la presentadora, dando a entender que estos comentarios sobre su vida privada son icertos. De hecho, al comentarle que ella se lo había confirmado a la periodista Paloma Barrientos, señaló: "Es que hay cosas que no hace falta decir, que ya son evidentes por sí mismas".

Respecto a las declaraciones del periodista Pepe Calabuch, quien aseguró en televisión que Ivonne Reyes había pedido las pruebas de paternidad a Pepe Navarro, la joven subrayó: "No voy a hablar nunca de la paternidad de mi hijo [...] Pido respeto para mi hijo y agradezco que no se le saque en televisión ni en fotografías. Lo único que quiero es que Alejandro crezca feliz y el día de mañana, cuando le tenga que decir quién es su padre, se lo diré".

Asimismo, Ivonne no quiso comentar si es cierta la fama de mujeriego de Pepe ni aclaró si, tal y como se rumorea, el conocido periodista es el padre de Alejandro.

Raquel Mosquera, recuperada

Tras recibir el alta en la Clínica López Ibor, Raquel Mosquera ha decidido reanudar su vida. Raquel acudió ayer a su peluquería para cortarse el pelo, teñirse y peinarse.

A su salida del centro de belleza, Raquel no comentó cómo está la situación con su familia. Tampoco quiso aclarar porque tuvo que recurrir a un agente judicial para que sus padres le devolvieran a su hija.

Raquel no dijo ni una palabra y se reunió con su marido que la esperaba en un parking.

ANUNCIOS GRATIS SOLO ENTRE PARTICULARES - SI OBSERVAMOS QUE ES UNA EMPRESA RELACIONADA CON EL PRODUCTO NO SE PUBLICARÁ, YA QUE LAS EMPRESAS PUEDEN ANUNCIARSE CON PUBLICIDAD EN MÓDULOS.

MOTOR

* COCHES *

BMW 330d,negro,año02,184cv,extras,cd llantas,revisiones bmw Tel 609007990

Smart pasión 2 plazas,c.c,d.a,alarma,con techo cristal,año99.Tel 615245253

Audi A4 tdi,110c.v,año00,cuero,10.000e oportunidad.Tel 678047446

Ford scort 1.8td,buen estado,3.000euros. Tel 654112229

4x4 frhilander land rover,disel,3 p,año 00 en garaje, Tel 649426731

Opel omega 2.5td,año94,ruedas nuevas, 3.500eu. Tel 619158244

Bmw 525 tds,techo solar,cuero,a.a,enganche remolque. 5.000eu.Tel 921436326

Renault laguna 2.0, 16v,140cv,año02, con 20.000km, Tel 630466831

Lancia dedra,110cv,climatizador, en buen estado, buen precio.Tel 636500845

VW golf tdi,100cv, año02,a.a,e.e,c.c,cd, 12.600eu.con tranferencia Tel 659485854

Renault megane coupe,ruedas nuevas, full equip. 8.600eu. Tel 636471523

Vendo 4 ruedas nuevas,llantas aleación 225/50/vr16 y otras. Tel 620888998

Opel frontera, Tel 607832998

Bmw blanco,320i,año94,150cv,a.a,e.e, abs,c.c,4 p. Tel 615245254

Ford mondeo 1.8,año99,160.000km,a.a, c.c,e.e, 4.800eu. Tel 600441893

Rover 45, nov04,azúl met,30.000kms,2 años garantía. Tel 680431130

Sierra xr4i,c.c,a.a,e.l,radio, 80.000km,año 92, Tel 618629755

Citroen xantia 1.9td,d.a,e.e,climatizador, 135.000km. Tel 630148983

Vendo 2 neumáticos pirelli p6000/p600 185/65/r15. Tel 616145672

Mercedes 250d,año89,bola,3.800eu. En garaje. Tel 921188039

Peugeot 307,diesel,90cv,año03,50.000km 12.000eu. Tel 650827981

Ford orion 1.6,año90,900eu. Buen estado Tel 660804741

Clio 1.800eu, Tel 635443567-921438323

Seat cordoba 1.9tdi,90cv,135.000km,sólo 3.900eu. Tel 695372349

Vendo nissan patrol largo,4x4,6c,3.600eu, Tel 921480317

Ford focus tddi ghia,90c.v,año00,7.500eu Tel 696646494

Peugeot 307 hdi,año03,gris,55.000kms, 10.000eu. Tel 650827981

Toyota celica 1.8,año96,perfecto estado, 6.500eu. Tel 653687175

* MOTOS *

Yamaha 600xt,3.000km,año02,4.200 eu por no usar. Tel 677634938

Suzuki 600, 1.800eu. Tel 650277051

Honda 650cc,año02, negra,18.000km,en buen estado. Tel 626287886

Yamaha xv635, 4.000km,semiestreno,por 7.000eu. Tel 639374907

Suzuki gsxr 750,blanca/azúl,año91,muy cuidada, 9.200eu. Tel 661340203

Casco replica rossi,nuevo,Tel 626023021

Quad atv bombardiera outtlander 400 4x4 Tel 666201776

Vespino seminuevo,poco uso,buen precio Tel 921198125

Honda revel,250cc,año98,8.000km,nueva 2.000eu. Tel 606993715

Moto 750cc. Itv . Tel 921430075

Moto vespa 200 iris, impecable, vendo por no usar. Tel 669 855910

Yamaha vidago,1.100cc,año91,itv,2.500e Tel 609025195

Vendo chaqueta motorista,garibaldi,negra t-56, 90eu. Tel 921449099 h.comidas

Vendo pantalón y cazadora moto, T56, Tel 636794164

Kawasaki gpz-500 m-1083-md,1.500eu Tel. 609070563-639365043

Honda cbr 600f,roja/blanca,año 91, con seguro 08/06. Tel 665681640

Suzuki vs 750cle,choper,importada alemania,impecable, Tel 667429145

* B I C I C L E T A S *

Bicicleta carretera ,aluminio,grupo ultra, 600eu,regalo extras.Tel 654175043

Bicicleta monty mod217,blanca, 120 eu. Seminueva.Tel 921171112

Montainbike,económica.Tel 686666848

Reg[illegible]glo. Tel [illegible]

CONSEGUIDO

* INDUSTRIALES*

Se realizan trabajos máquina retro de cadenas/retroexcabadora.Tel 647009189

Vendo tractor jonh deree 6200, con pala, dt. Tel 677501688

Máquina sembrar cereales,Torres mod67 láser,precisión,3m,Tel 636748993

Camión renault s100 basculante,grúa,año 88, peso 7.500kg. Tel 921520302

Carros de machos,trillos,máquina de albentar y aperos de labranza antiguos. Tel 629189679

Tractor fiat 980,dt,remolque..etc todo en buen estado. Tel 666201776

Camión Nissan ft100,pm3.500kg,e.e,d.a, buen precio. Tel 921431383

Hogar - Enseñanza - Oportunidades

* HOGAR *

Vendo 2 puertas madera entrada vivienda, una blindada,400eu las 2.Tel 921445627

Microondas grande. Tel 921423979 tarde

Vendo cocina gas con horno electr, nuevo Tel 657970966

Vendo mesa salón baja, muy buen precio. Tel 921110964

Sillería antigua/mesa, Tel 921420307

Vendo 2 arcones congeladores, perfecto estado. Tel 608206071

Vendo salón completo y dormitorio joven bajo precio. Tel 615078502

Vendo 2 sofás, microondas grande,buen precio. Tel 921423979 18,00h.

Mesa cristal comedor,estantería pino,y mesa equipo hifi,alfombra.Tel 630587019

* OPORTUNIDADES*

Alquilo título transportista.tel 921479141

Vendo 40 sillas y 10 mesas de terraza. Telf 649190494

Compro dvd para bebés,colección Baby Einstein. Tel 629745689

Vendo manteo segoviano,100 años de antiguedad Tel 696617715

Vendo 2 colchas ganchillo,blancas de matrimonio,900eu dos , 600eu una, Telf686826319

Vendo depósito gasoil 1.000 l, plástico, 150eu. Tel 921449099 h comida.

Vendo puertas interiores,madera,económicas. Tel 921427315

Por cese vendo expositor eurperfil, 2 mostradores,expositores madera/cristal Tel 921420912

Vendo órgano elect y cadena música Aiwa. Tel 678290111

Vendo caja registradora,2004,estanterías, estufa butano. Tel 636856067

Mostrador expositor cualquier actividad Tel 921521142

Vendo 4 llantas con cubiertas,seminuevas 205/50/15,12 radio,500eu Tel 647449313

Vendo botas ski salomon niño,20eu en buen estado. Tel 645694870

Vendo batería música,marca tama,buen precio. Tel 652203807

Vendo 2 cristales de seguridad,6+6mm grosor, 2,40x2,70m.Tel 678748529

Tv y juego maletas, Tel 665193834

Aparato gimnasio,35 ejercicios,nuevo, con video,600eu. Tel 652277326

* ENSEÑANZA *

Alquilo habitación/estudio con piano vertical pared,para parcticar,Tel 636670165

Alemán,clases particulares, económico, Tel 696350718

Clases particulares hasta 2· eso,zona San Lorenzo, resultados. Tel 628363251

Clases indiv lenguaje musical y/o piano iniciación/apoyo.Tel 616630211

Se dan clases inglés, todos los niveles y clases 1ª y 1º-2º eso.Tel 921429799

Inglés por la mañana,grupos reducidos, profesora titulada.Tel 665807516

Titulada eoi da clases inglés, grupos o individual, resultados.Tel 921428804

Clases particulares,contabilidad empresas max 4 pax. Tel 651111452

Ldad empresariales, clases contabilidad financiera ... Etc Tel 615316791

Profesora egb,da clases primaria e informática a domicilio. Tel 607802362

edicta servicio

Espirdo

(La Era)

Pisos de
1 - 2 - 3 dormitorios

"Facilidades de Pago"

Visitas los fines de semana

Ezequiel González, 32
40002 Segovia

edicta

Telf. 921 41 39 14
Fax 921 43 27 32

CAJA SEGOVIA
Obra Social y Cultural

2006 sala caja segovia

Los maoríes de los mares del sur
Francisco López-Seivane

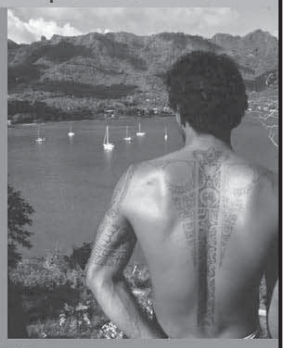

GRANDES TEMAS
GRANDES PERSONAJES

Viajeros de nuestro tiempo, viajeros del mundo

13 de marzo de 2006 - 20:00 h.

Sala Caja Segovia.
Carmen, 2. Segovia
Entrada libre. Aforo limitado

CAJA SEGOVIA
Obra Social y Cultural

2006 sala caja segovia

El futuro agrario

Sala Caja Segovia
Carrmen, 2
Segovia

Jueves 23 y 30 de marzo
20:00 horas
Entrada libre. Aforo limitado

Jueves, 23 de marzo, a las 20:00 horas
Mesa redonda
"Situación actual de la comercialización del ganado"

Jueves, 30 de marzo, a las 20:00 horas
Mesa redonda
"Agricultura ecológica"

Colaboran:
Lonja Agropecuaria de Segovia
Foro Social de Segovia

MISCELÁNEA

EXPOSICIÓN TORREÓN DE LOZOYA

Sala de las Caballerizas

Del 17 de febrero al 12 de marzo

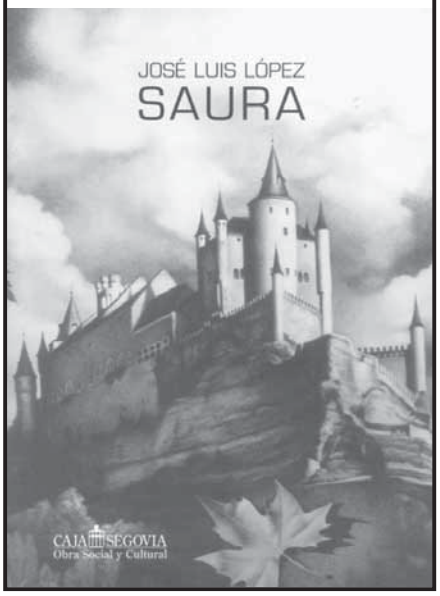

CRISTÓBAL COLÓN
y los Tainos

Febrero - Abril 2006

EXPOSICIÓN
Torreón de Lozoya
Salas del Palacio
Del 6 de febrero al 16 de abril de 2006

CONFERENCIAS

PUBLICACIONES

TEATRO

CINE

Obra Social y Cultural de Caja Segovia
Plaza de San Facundo,3 · 40001 Segovia

Tels. 921 463 039 y 921 463 035

http://www.obrasocialcajasegovia.com

CARTELERA DE CINE

ESTRENO

Man Thing

Dirección: Brett Leonard
País: USA - Australia
Año: 2005
Duración:96 min.
Género: Terror - Ciencia Ficción
Interpretación: Matthew Le Nevez, Rachael Taylor, Jack Thompson, Rawiri Paratene, Alex O'Loughlin, Steve Bastoni
Guión: Hans Rodionoff
Música: Roger Mason

Cine: Cine Box
Horario: Sábado y domingo: 16.00h. Todos los días: 18.05, 20.15 y 22.25h. Viernes y sábado: 0.35h.

ESTRENO

Syriana

Dirección: Stephen Gaghan
País: USA
Año: 2005
Duración:123 min
Género: Thriller
Interpretación: George Clooney, Matt Damon, Amanda Peet, Michelle Monaghan, Gina Gershon, William Hurt, Tim Blake Nelson, Christopher Plummer, Greta Scacchi
Guión: Stephen Gaghan
Música: Alexandre Desplat

Cine: Cine Box
Horario: Sábado y domingo: 16.30h. Todos los días: 19.00 y 21.45h. Viernes y sábado: 0.20h

Memorias de una geisha

Dirección: Rob Marshall.
País: USA.
Año: 2005.
Duración: 145 min.
Género: Drama.
Interpretación: Zhang Ziyi (Sayuri), Ken Watanabe (Presidente), Michelle Yeoh (Mameha), Gong Li (Hatsumono), Kôji Yakusho (Nobu), Youki Kudoh (Calabaza), Kaori Momoi (Mamita), Tsai Chin (Tía), Cary-Hiroyuki Tagawa (Barón), Suzuka Ohgo (Chiyo), Zoe Weizenbaum (Calabaza [Niña]), Thomas Ikeda (Sr. Bekku).
Guión: Robin Swicord y Doug Wright; basado en la novela de Arthur Golden.
Producción: Lucy Fisher, Douglas Wick y Steven Spielberg.
Música: John Williams

Cine: Cine Box
Horario: Todos los días: 18.00 y 21.00h.. Viernes y sábado: 0.00h

El nuevo mundo

Dirección: Terrence Malick
País: USA.
Año: 2005.
Género: Aventuras
Interpretación: Colin Farrell, Christopher Plummer, Christian Bale, August Schellenberg, Wes Studi, David Thewlis, Yorick van Wageningen.
Guión: Terrence Malick

Cine: Cine Box
Horario: Sábado y domingo: 16.00h. Todos los días: 18.45 y 21.30h. Viernes y sábado: 0.15h.

EXPOSICIONES

EL JAPÓN DE AYER

La Concejalía de Patrimonio Histórico del Ayuntamiento de Segovia, ha organizado en la Sala de Exposiciones del Centro Cultural de la **Alhóndiga,** la exposición denominada **"El Japón de Ayer"** Postales de la Era Meiji, perteneciente a la Colección de Pilar Coomonte y Nicolás Gless.

Dicha exposición **se inaugura el** día **3 de marzo a las 20:00** horas **y termina el** día **2 de abril** de 2006.

Su **horario** es
Lunes a sábado: 11:00 a 14:00 hrs. y de 18:00 a 21:00 hrs.
Festivos de 12:00 a 14:00 hrs. 18:00 a 21:00 hrs.

BRUJERÍA

En el **"Antiguo Museo de la Brujería"** podemos contemplar en exposición permanente, piezas de la Europa Medieval y Central entre el siglo XVI y primeros del XX.

Calle Daoíz, 9 (Casa Encantada)
Horario:
Todos los días de 11.00 a 14.30hrs y de 16.30 a 20.00hrs

Los primeros 200 mensajes OPORTUNIDAD DOBLE EN EL SORTEO
Sorteo el 1 mayo de 2006 entre todos los sms recibidos
GANA ESTE MAGNÍFICO
DVD GRABADOR PANASONIC
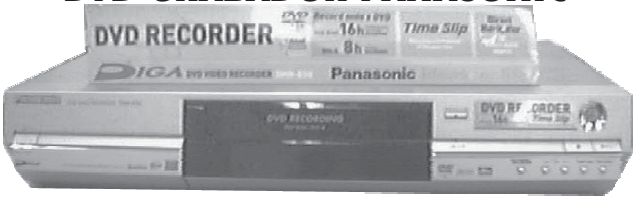

ENVÍA LA PALABRA BUZON AL 5410
Costes del mensaje 0,90€ (+I.V.A)
es milar es fácil
Colabora:
MILAR
semana extra
Millar Segovia
Avd. de la Constitución,33

MARZO 2006

"LA VIDA ES SUEÑO"
Cía: Amara Producciones
Día 3 y 4 20:30 15, 12 y 10 €

"GA GA"
Cía: Marta Carrasco
Dia 5 21:00 15, 12 y 10 €

"EL TÚNEL"
ESTRENO NACIONAL
Con Hector Alterio, Pentación Espectáculos
Día 10 y 11 20:30 15, 12 y 10 €

"ALICIA"
Cía: Bis Producciones y Los Ulen
Día 12 19:00 12, 10 y 8 € (niños 5 €)

"CONCIERTO"
Dúo Grauwells - Simard
Día 15 20:30 15 € (único)

"ANTONIO VEGA"
En concierto
Día 17 21:00 20 €

"SAN FRANCISCO JUGLAR DE DIOS"
Cía: Rafael Álvarez "El Brujo"
Día 18 y 19 20:30 15, 12 y 10 €

"CONCIERTO"
Martin Kasik y Kristina Kravkova
Dia 22 20:30 15 € (único)

"EN UN LUGAR DE MANHATTAN"
Cía: Els Joglars
Día 24, 25 y 26 20:30 18, 15 y 12 €

"SON LAR"
Cía: Teatro Nacional de Cuba y Folia Producc.
Día 30 20:30 15, 12 y 10 €

"LA CASA DE BERNARDA ALBA"
Cía: Teatro de la Danza y Entrecajas Producc.
Día 31 20:30 15, 12 y 10 €

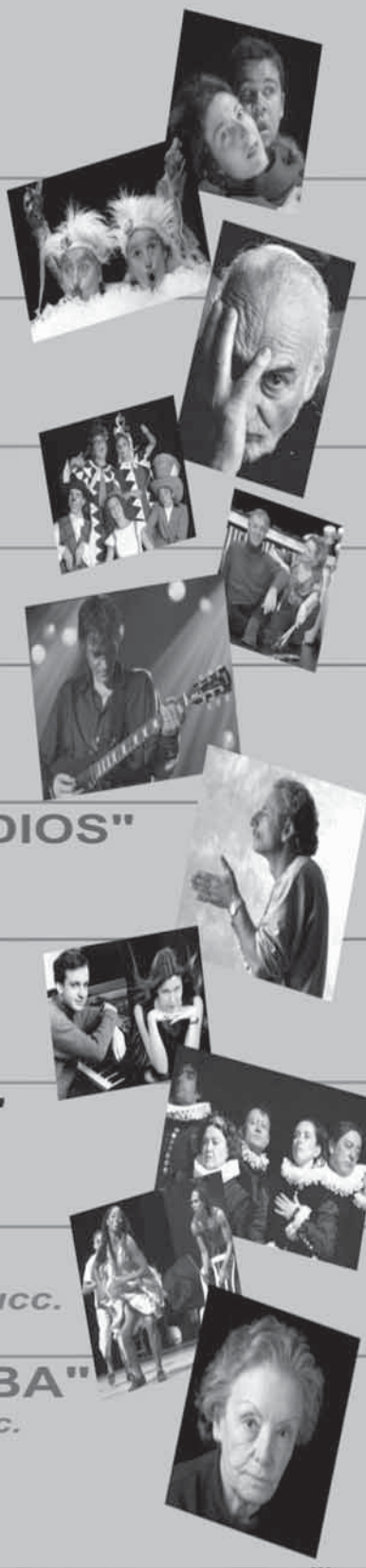

DIPUTACIÓN PROVINCIAL DE SEGOVIA

Teatro Juan Bravo

Junta de Castilla y León

ANUNCIOS GRATIS SOLO ENTRE PARTICULARES - SI OBSERVAMOS QUE ES UNA EMPRESA RELACIONADA CON EL PRODUCTO NO SE PUBLICARÁ, YA QUE LAS EMPRESAS PUEDEN ANUNCIARSE CON PUBLICIDAD EN MÓDULOS.

TRABAJO, Demandas - Ofertas - SERVICIOS

TRABAJO DEMANDAS

Se ofrece Sra,tareas hogar por horas, con informes, Tel 618459513

Sra española cuida personas mayores por la tarde y fines semana. Tel 921110156

Se ofrece chica 23 años, dependienta o cajera, no hostelería., Tel 676586377

Universitaria,23 años,cuidaría niños en julio y agosto. Tel 637774061

Joven 19 años, conocimientos repostería trabajaría en obrador.Tel 661344225

Se ofrece Sra para cuidar mayores, con experiencia. Tel 921198294

Se ofrece Sra cuidado mayores y tareas hogar, referencias.Tel 628446495

Se ofrece Sra responsable,trabajar en escaleras,ancianos..Tel 686700847

Se ofrece adtva experiencia,para trabajar en su empresa/negocio.Tel 635401418

Diplomada empresariales, busca trabajo,5 años exp(banca,contable..)Tel 639667311

Se ofrece ayudante peluquería adelantada jornada completa. Tel 921586691

Español 45 años,busca cualquier trabajo en El Espinar/ó cerca,carnet,horariototal Tel 636330458

Busco trabajo como recepcionista,admtva telefonista con exp. Tel 921120350

Busco trabajo como encargado o dependiente comercio. Tel 600221492

Sra española con exp,se ofrece por horas para limpieza. Tel 921431866

Se ofrece Sra española para trabajar de 8 a 15h,recepcionista,niños Telf 600364380

Limpiamos bares,locales,oficinas,naves .. Fines de semana. Tel 635401418

Aux enfermería geriátrica,cuida enfermos en casa u hospital. Tel 665971048

Se ofrece aux admtva, media o jornada completa. Tel 677183719

Se ofrece sra limpieza por horas, sólo mañanas.La Lastrilla. Tel 921442335

Chica busca trabajo por la tarde,limpieza casa,bar ..escaleras. Tel 618368315

Cuido personas mayores,Tel 921434209

Se ofrece chico 19 años,experiencia,para extra fin semana,festivos.Tel 676055517

Se ofrece chica para trabajar por la tarde 3 días/semana. Tel 636343255

Mujer muy trabajadora,experiencia, se ofrece como camarera de piso en hotel o limpiezas hogar. Tel 617118981

Se realizan todo tipo trabajos jardinería y desbroces. Tel 676422746

Ldo en derecho y opositor notaria,ofrece para trabajar en despacho.Tel 635966507

Chico con carnet se ofrece como repart¨-dor,mozo,reponedor.Tel 651694785

Se ofrece sra cuidado mayores,tareas de hogar,3 días semana/tarde.Tel 687275517

Se ofrece Sra para trabajar por horas con enfermos. Tel 679324472

Busco trabajo en limpieza o tareas hogar en La Granja,con S/S. Tel 636343255

Se ofrece conductor,todos los carnets, tb escabadora, Tel 678561067

Se ofrece Srta para cuidado de personas mayores, a domicilio.Tel 699251247

Se ofrece Sr repartidor. Tel 679324472

Se ofrece chica responsable,tareas hogar y comunidades. Tel 647489349

Pinto cuadros por encargo,paisajes,bodegones,pueblos..Tel 686876272

Me ofrezco para trabajar cuidando niños, tareas hogar,arreglo ropa.Tel 921442695

* TRABAJO OFERTAS

Se necesitan comerciales con vehículo propio. Tel 615454222

Se necesita matrimonio interno,35-40año cocina y jardinería,carnet.Tel 921190060

Se necesita aprendiza peluquería llamad Tel 921422016

Se necesitan ayudantes y peones albañilería, Tel 921485260 (17 a 19,30h)

Se necesita cocinera para media jornada Tel 678687556 - 606814021

Se necesita personal para peluquería,buen horario y condiciones, sueldo a convenir, Tel 921430401

Buscamos personal,trabajar desde casa, Tel 660811408.

Se necesita socio sin carnet de instalador electricista. Tel 646659699

Oficial electricista.Tel 620944898

Se necesita empleada hogar,con informes Tel 921440652

Gana dinero leyendo emails desde casa, bealmar2002@hotmail.com Tel 660811408

Se necesita persona para limpieza,papeles en regla. Tel 921463314

Editorial necesita en Segovia y provincia 50 colaboradores,Apt 371-06800 Mérida Desde 900eu/mes.trabajo desde casa.

Se necesita ayte adelantada peluquería Tel 685880530

Necesito matrimonio para finca,con papeles e informes. Tel 676757765

Contable y conductor carnet C1 y C, materias peligrosas.Tel 921426315

Se necesita Sra cuidado niños y tareas del hogar, de 8 a 15h, Tel 670384987 tardes

Se necesita camarero/a, buen horario y condiciones. Tel 921421046

Se necesita ayudanta peluquería para fin de semana. Tel 699967766

Se necesita,oficiales/ayudantes,carpintería. Tel 667484080

Se necesita Sra para tareas hogar, interna o externa. Tel 669954481

* SERVICIOS *

Se hacen instalaciones eléctricas, energía solar, reformas, ..Tel 629388746

Diseño de interiores,asesoramiento en decoración,reformas..Tel 685644282

Se hacen trabajos y reparaciones eléctricas fontanería,telefonía, ecoómico, con exp. Tel 921412067 - 686128380

Proyectos ingeniería civil,arquitectura, Tel 639200839

Se ofrece autónomo con furgoneta para repartos. Tel 654261860

Ingeniero agrónomo colegiado asesora y realiza proyectos. Tel 921471289

Me ofrezco para trabajar en oficinas, ingles catalán e informática. Tel 921110600

Música para bodas y ceremonias, canto o violín,organo .. Tel 678788178

Reparación/venta ordenadores,nuevos y usados. Tel 609730199.

Se topografían fincas y mediciones de obra Tel 600854328

Se ofrece medición de fincas/cubicaciones Tel 619617107

Se hacen todo tipo trabajos de cerrajería Tel 605868379

Servicios de limpieza. Garajes,comunidades...etc Tel 606361916

Le hacemos su piscina en 7 días, desde 5x2,5m,garantía 10 años, Tel 654357156

Se tipografían fincas.Tel 687548683

Fontanero,con exp en inst,reparaciones. Y reformas. Tel 651111963

Se arreglan todo tipo de persianas, buen servicio. Tel 639701922

Se hacen trabajos de albañilería, portes y mudanzas, Tel 605427346

Pequeñas reparaciones en el hogar, agua, luz, persianas ... Tel 653375851

Se hacen tapetes y caminos de mesa en esterílla o punto segoviano.todo a medida venta directa. Tel 654426225

El Buzón
DESTAQUE SU ANUNCIO
Tendrá más resultados
Ver pag.2

ANIMALES - VARIOS

* ANIMALES *

Vendo varias potros/as, lusitanos,potra negra preñada con 3 años y potro albino, Tel 619111215

Busco hembra rodwailer para cruzar o hembra cachorro. Tel 687735905

Vendo jaula portátil para gatos, tamaño mediano, morada. Tel 921471037

Vendo agapornis a 30 eu,Tel 686826319

Vendo 4 potros negros azabache y una potra perla. Tel 659395599

Regalo gatitos. Tel 921480319

Vendo hurones. Tel 609198637

Vendo cordera,borregos y carneros, asar Tel 921148147 - 659503001

Teckel pelo duro, nacido 27/04/05,vacunados,desparasitados,padres cazadores Tel 687481573

Cachorros de cocker.Tel 616327293
Potro 3 sangres castaño,y potra hispano-lusa baya. Tel 606460171

Alquilo perrera en finca 500m,vallada, agua,Hontoria pueblo. Tel 669252162

Yegua capa castaña,10 años,buenas hechuras,muy dócil Tel 653843132

Vendo 4 periquitos,30eu. Tel 667645282

Vendo sementales charoleses extraordinarios,con todos los papeles, Telf 669389083

Vendo 2 potros españoles cruzados,muy buena alzada. Tel 619849942

Regalo 4 periquitos. Tel 656846791

Vendo varios tipos de monturas vaqueras y mixtas,envio España.Tel 609198637

Vendo perra mastina de la montaña de los pirineos. Tel 609198637

* VARIOS *

Vendo balcones de hierro.Tel 921500188

Vendo embutidora,amasadora,armario industrial,asador pollos..Tel 983335692

Vendo grúa para enfermo, sunlift, electrica 1 mes de uso. Tel 655867039

Vendo botas para moto de campo, nuevas n43, Tel 654844805

Vendo piano negro de pared antiguo,sólo 1.800eu. Tel 630587019

Vendo puerta hierro,detalles forja,doble hoja, 3,90m, Tel 659920451

Vendo acción Casino Unión,5.500eu. Telf 921420093

Móvil siemens sl55,amena,posibilidad de liberarlo, Tel 665797736

Máquina café, botellero,escarcha copas, registradora y maquina tabaco, buen estado. Tel 699311136

Vendo varios balcones y motor pozo 1c.v, Telf 921500188

Vendo piano pared,mod115wase,en buen estado. Tel 921426127

Vendo traje comunión,chaqueta azúl marino,pantalón blanco,70eu, regalo accesorios. Tel 921428248

Vendo barra bar para salón, 2 taburetes y vitrina cristal. Tel 60024614

Vendo 2 balanzas elect,vitrina 1,50m, una cortadora,filetera,embutidora y otros.. Tel 983355207

Vendo piscina 4,50x90 alto,100eu. Buen estado, Tel 921472190

Vendo pinos Valsaín,maderables,zona Navafría. Tel 658012189/93

Vendo molino para toma fuerza tractor Tel 921495041 - 645595617

Vendo tacatá. Tel 921470392

Vendo mesa redonda,extensible marquetería,4 sillas. Tel 636073236

Vendo enseres hostelería, cafetera ,botelle ro ,mesas,vajillas..Tel 616240904

Vendo vestido de novia color marfíl,T40-42,con velo,nuevo.Tel 651757768

Vendo acción casino la unión.5.000eu. Tel 639594168

Acción casino la unión Tel 649426493

Leo cuentos a niños y ancianos. Tel 636362554

Vendo 9 juegos de ordenador nuevos, Telf 617613589

Traje regional niña,Tel 921441940

4 botellas whisky colección.Tel 420307

Play station2, 120eu.Tel 921406914

Vendo trozos malla mosquitera,resistente atmósfera. Tel 921424856

Vendo 2 pletinas cd profesionales,nuevas 110eu/u y amplificador ideal bar-café . Tel 652277326

Vendo cochecito bebecar,3 piezas,nuevo 360eu negociar.Tel 696099267

Vendo leña de olivo,roble y fresno, buen precio.Tel 617955138

Vendo skis dynastar de niño en buen estado. Tel 635216369

Vendo saxofón soprano curvo y dulzaina afinada en fa. Tel 650470048

Vendo piano digital yamaha, excelente estado. Tel 921489100

Vendo puertas con cerradura,1,95x0,72 35 eur,puntos luz emergencia 60eur y jaula para gatos. Tel 921471037

Vendo bicicleta estática, buen precio, Telf 651757768

Vendo abrigo mutton color gris, en buen estado. Tel 687 762999

Vendo jaulas de conejos,seminuevas, baratas. Tel 921140112 - 635180147

Vendo cabrios, puerta antigua y leña de fresto cortada.3.000kg.Tel 921422162

GRAN SORTEO El Buzón Colabora
es milar es fácil MILAR
ENVÍA LA PALABRA BUZON AL 5410
Costes del mensaje 0,90€ (+I.V.A)
Ver pág.8

Ofertas especiales artículos de viaje y artículos temporada 30% - 40% descuento
mi Piel
ENCUENTRA EL MEJOR REGALO PARA EL DÍA DEL PADRE
Plaza de la Rubia,5 Tel. 921 46 02 80
Alférez Provisional, 6 Tel. 921 43 53 57

Oferta válida del 12 al 18 de Marzo de 2006

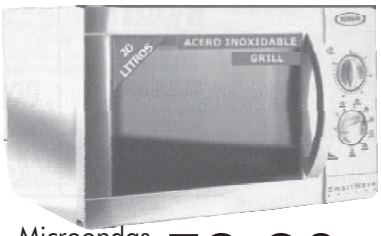

Microondas ERCRON mod.EB-20 l **59,90€**

AMBITO

44 30 33 GESTIÓN INMOBILIARIA José Zorrilla, 6 44 40 34

Pisos VENTA

Pisos ALQUILER

Chalets

PROMOCIONES

TENEMOS TANTAS OFERTAS QUE NO PODEMOS PUBLICAR TODAS - PREGUNTE POR LA ZONA QUE LE INTERESA

JOSÉ ZORRILLA. Piso de 3 dormitorios, salón, baño, aseo y cocina. Trastero y garaje. ¡A ESTRENAR! PV.- 652

- Piso de 3 dormitorios, salón, baño, aseo y cocina amueblada. Trastero. Completamente rehabilitado. PV.- 859

- Piso de 3 dormitorios, salón, 2 baños y cocina. Terraza. Todo exterior.
PV.-733

- Piso de 3 dormitorios, salón, baño, aseo y cocina. Terraza. RECIÉN REFORMADO. PV.- 930

PALAZUELOS. Piso de 3 dormitorios, salón, baño, aseo y cocina. Trastero y garaje. Suelos de tarima. NUEVO A ESTRENAR. PV.- 928

- Piso de 3 dormitorios, salón, cocina y baño. Dos plazas de garaje y dos trasteros. ESTADO IMPECABLE. PV.- 970

- Piso de 3 dormitorios, salón, baño, aseo y cocina. Terraza, trastero y garaje. Pista de padel comunitaria. PV.- 966

TORRECABALLEROS. Piso de 2 dormitorios, salón, baño y cocina. Terraza, trastero y garaje. MUY BUEN ESTADO. PV.- 946

- Piso de 2 dormitorios más ático, salón, 2 baños, aseo y cocina. Terraza, trastero y garaje. PV.- 897

- Piso de 2 dormitorios, salón, baño y cocina. Garaje. NUEVO A ESTRENAR. PV.- 839

CASCO ANTIGUO. Piso de 5 dormitorios, salón, 2 baños y cocina. Terraza. Suelos de tarima. PV.- 944

- Piso De 4 dormitorios, salón, baño, aseo y cocina. Trastero y garaje.
PV.- 974

- Piso de 3 dormitorios, salón, baño y cocina. Terraza. MUY BUEN ESTADO. PV.- 973

- Apartamento de 1 dormitorio, salón, baño y cocina. Terraza. Trastero. Totalmente reformado. PV.- 971

LA LASTRILLA. Apto. de 1 dormitorio, salón, baño y cocina amueblada. Terraza. MUY BUEN ESTADO. PV.- 943

- Piso de 2 dormitorios, salón, baño y cocina. Terraza con patio. Trastero y garaje. Piscina comunitaria. Luminoso. PV.- 899

ROBLEDO. Apto. de 1 dormitorio, salón, baño y cocina. Terraza acristalada. Suelos de parquet y gres. PV.- 942

RENFE. Piso de 4 dormitorios, salón, 2 baños y Cocina amueblada. 2 terrazas. Calefacción central. ESTADO BUENO. PV.- 941

CTRA. VILLACASTÍN. Piso de 3 dormitorios, salón, 2 baños y cocina amueblada. Terraza y trastero. TOTALMENTE AMUEBLADO. PV.- 939

AVD. CONSTITUCIÓN. Piso de 4 dormitorios, salón, 2 baños y cocina. Terraza. Calefacción central. PV.- 938

- Piso de 3 dormitorios, salón, baño y cocina. Aire acondicionado, garaje y bañera hidromasaje. PV.- 968

ESPIRDO. Apto. de 2 dormitorios, salón, baño, aseo y cocina. Patio de 32 m², trastero y garaje. EN CONSTRUCCIÓN. PV.- 936

CONDE SEPÚLVEDA. Piso de 3 dormitorios, salón, baño y cocina. 2 terrazas. Calefacción central. PV.- 933

EL CARMEN. Piso de 4 dormitorios, salón, baño y cocina. Para reformar. PV.- 931

NUEVA SEGOVIA. Piso de 3 dormitorios, salón, baño y cocina amueblada. Trastero y garaje. Reformado PV.- 929

- Piso de 3 dormitorios, salón, baño y cocina. 2 terraza. PV.- 976

LA GRANJA. Piso de 3 dormitorios, salón, 2 baños y cocina amueblada. Garaje. Suelos de parquet. PV.- 927

- Piso de 2 dormitorios, salón, 2 baños y cocina. Terraza, trastero y garaje. PV.- 731

- Piso de 3 dormitorios, salón, baño y cocina con electrodomésticos. BUEN ESTADO. PV.- 972

SAN CRISTÓBAL. Piso de 4 dormitorios, salón, baño, aseo y cocina. Terraza. Calefacción individual. PV.- 909

RENFE. Piso de 4 dormitorios, salón, 2 baños y cocina amueblada. Terraza. Calefacción central. BUEN ESTADO. PA.- 637

- Piso de 4 dormitorios, salón, 2 baños y cocina amueblada. Terraza, trastero y garaje. PA.- 729

TORRECABALLEROS. Piso de 3 dormitorios, salón, baño y cocina. Garaje. Calefacción individual. PA.- 718

- Piso de 2 dormitorios, salón, baño y cocina amueblada. Terraza, trastero y garaje . NUEVO A ESTRENAR. PA.- 728

PALAZUELOS. Apartamento de 1 dormitorio, salón, baño y cocina americana amueblada. Terraza, trastero y garaje. ¡NUEVO! PA.- 853

JOSÉ ZORRILLA. Piso de 3 dormitorios, salón, baño y cocina. Trastero. Totalmente amueblado. PA.- 835

- Piso De 3 dormitorios, salón, baño y cocina. Terraza. Amueblado. PA.- 863

- Piso de 4 dormitorios, salón, baño y cocina. Terraza. Trastero. Totalmente reformado. PA.- 862

- Piso de 2 dormitorios, salón, baño y cocina. Terraza. Amueblado. PA.- 857

CASCO ANTIGUO. Piso de 1 dormitorio, salón, baño y cocina amueblada. Calefacción individual. PA.- 765

- Piso de 3 dormitorios, salón, baño, aseo y cocina. Trastero. Totalmente amueblado. PA.- 864.

ZAMARRAMALA. Piso de 2 dormitorios, salón, baño y cocina amueblada. 2 terrazas. PA.- 780

- Piso de 2 dormitorios, salón, baño, aseo y cocina. TOTALMENTE AMUEBLADO. PA.- 785

- Piso de 4 dormitorios, salón, baño, aseo y cocina. Totalmente amueblado. PA.- 855

CALLE REAL. Piso de 3 dormitorios, salón, 2 baños y cocina amueblada. Terraza y trastero. NUEVO A ESTRENAR. PA.- 828

EL CARMEN. Piso de 3 dormitorios, salón, baño, cocina. Garaje. AMUEBLADO. PA.- 829

- Piso de 2 dormitorios, salón, baño y cocina. Terraza. Totalmente amueblado. PA.- 802

- Piso de 3 dormitorios, salón, 2 baños y cocina. Terraza. Amueblado.

PLZ. MAYOR. Piso de 3 dormitorios, salón, 2 baños, aseo y cocina. Suelos de parquet. ¡NUEVO! PA.- 840

BERNUY. Piso de 3 dormitorios, salón, baño, aseo y cocina. Garaje. ¡NUEVO! PA.- 547

CANTIMPALOS. Chalet con 3 dormitorios, salón, cocina, baño y aseo. Garaje. Jardín de 60 m².

ZARZUELA DEL MONTE. Chalet de 4 dormitorios, salón con chimenea, 2 baños, cocina y bodega. Parcela de 1.015 m².

LA LASTRILLA. Chalet de 5 dormitorios, salón con chimenea, 3 baños y cocina. Terraza con porche, trastero y 2 garajes. Bodega.

EL SOTILLO. Chalet de 4 dormitorios, salón, 2 baños, aseo y cocina. Terraza con porche, trastero y garaje. Parcela de 580 m². Piscina climatizada y bodega. CH.- 261

TORRECABALLEROS. Chalet de 2 dormitorios, salón, baño y cocina. Suelos de barro- tarima. MUY BUEN ESTADO. CH.- 276

- Chalet de 3 dormitorios, salón, 2 baños y cocina. Patio de 30 m² con baldosas.

- Chalet de 3 dormitorios, salón, baño y cocina. Porche de 10 m² y jardín de 36 m². Jardín comunitario 555 m². CH.- 292

- Chalet de 3 dormitorios, salón, 4 baños, aseo y cocina. Garaje y bodega. CH.- 298

ADRADA DE PIRÓN. Chalet de 3 dormitorios, salón, 2 baños y cocina. Terraza. Totalmente amueblado. CH.- 283

VALVERDE DEL MAJANO. Chalet de 4 dormitorios, salón, baño, aseo y cocina. Terraza, trastero y garaje. CH.- 288

LAS NAVILLAS. Chalet de 4 dormitorios, salón, baño, aseo y cocina con despensa. Terraza con porche . Parcela de 1000 m². CH.- 289

MARAZOLEJA. Chalet de 5 dormitorios, salón, 2 baños, aseo y cocina. Terraza y patio de 80 m². CH.- 295

HONTANARES. Chalet de 3 dormitorios, salón, 2 baños, aseo y cocina. Garaje. Parcela de 350 m². CH.- 297

ESPIRDO: Promoción de 36 Viviendas de 1,2 y 3 dormitorios. Con Garaje y Trastero. Entrega en Marzo del 2.006. Cómodas formas de Pago. Pásese a ver Memoria de Calidades de Planos.

SAN CRISTOBAL: Chalets Adosados de 4 dormitorios. Garaje. Jardín. Zonas Comunes con Piscina. Magnificas Calidades. Pásese a ver planos!

TRES CASAS: Promoción 3 Únicos Chalets de 4 dormitorios, magnifica distribución. Trastero y Garaje. Muy Buenas Calidades. Pásese a ver planos.

ZAMARRAMALA: Promoción Chalets Unifamiliares Adosados de 3 dormitorios, 170m2. Parcela desde 250m2. Excelente Memoria de Calidades. Facilidades de pago. Infórmese.

TORRECABALLEROS: en Bonita Urbanización, Apartamentos en construcción de 2 dormitorios, baño y aseo y cocina amueblada. Garaje y Trastero . Terraza. Pista de Paddle. Buenas Vistas.

ZONA CENTRO: En el centro de Segovia, Promoción últimos 2 pisos de 3 dormitorios, baño y aseo. Ascensor. Gastos Individuales. Trastero y garaje. Excelentes Calidades. Facilidades de Pago. Pásese por nuestra oficina y le informaremos!

- A 90 km de Madrid a 6 km de la futura estación del AVE
ZONA LA LOSA- LAS NAVILLAS
con vistas a la sierra, excelente parcelas de 1000 m a 1400 m,
totalmente urbanizadas, para edificar excelentes viviendas individuales
con todos los servicios y magníficos accesos.

VENTA DE PISOS EN TORRECABALLEROS:

- UNICO ATICO CON TERRAZAS,
145 m2, ascensor, garaje y trastero,
suelos de parquet,
ventanas de climalit con puente térmico,
excelentes vistas.
facilidades de pago.

- 4 VIVIENDAS EXCLUSIVAS
de 80 m2 construidos, ascensor,
garaje y trastero, suelos de parquet,
ventanas de climalit con puente térmico,
excelentesvistas. Facilidades de pago.

- 2 UNICOS LOCALES EN LA MEJOR
ZONA DE TORRECABALLEROS
de 120 m2 en planta calle y 50 m2 en planta baja.
Cualquier actividad. Facilidades de pago.

Las autonomías gestionarán este año 280 millones de euros en ayudas

Plan Renove para fomentar el ahorro y la eficiencia energética en los hogares

La compra de electrodomésticos eficientes tendrá una ayuda mínima de 50 euros

José Fernández

► El Ministerio de Industria ha puesto en marcha una estrategia que contiene 22 medidas destinadas a incentivar el ahorro y la eficiencia energética en el sector doméstico. Entre ellas, destaca un «Plan Renove» para los electrodomésticos cuya finalidad es compensar el sobrecoste y dar una ayuda mínima de 50 euros a los consumidores que decidan sustituir sus electrodomésticos viejos (frigoríficos, congeladores, lavadoras y lavavajillas) por modelos con etiqueta de eficiencia energética A (los más ecológicos). Si bien es cierto que estos últimos son más caros, el consumo puede ser hasta tres veces inferior y el ahorro de la factura eléctrica puede ser de 600 euros a lo largo de la vida útil del aparato.

Aunque el plan debe concretarse con las Comunidades Autónomas y con los establecimientos que se adhieran, la fórmula que se va a utilizar consistirá en que cuando una persona compre un electrodoméstico y se le retire el viejo, la tienda le entregará un cheque que podrá canjear en determinadas entidades bancarias.

El citado ministerio ha presupuestado para este año una partida de 281 millones de euros, de los que 215 serán aportados por la Administración central y, el resto, por las comunidades autónomas. Los recursos económicos procedentes del Gobierno se irán transfiriendo a las autonomías a medida que éstas justifiquen el empleo correcto del dinero. Se destinarán ayudas a los ayuntamientos para costear la renovación del alumbrado público, renovar las flotas de autobuses por otros que utilicen combustibles menos contaminantes (gas natural, gas licuado del petróleo) y se incentivarán los coches eléctricos a base de hidrógeno o híbridos, pero no los biocombustibles, porque ya reciben subvenciones.

Igualmente, se impulsarán programas de conducción eficiente y otras actuaciones destinadas a los sectores de equipamiento, edificación, industrial, agricultura y pesca y transformación de la energía. Industria calcula que con esta iniciativa podrán ahorrarse en tres años 12 millones de toneladas equivalentes de petróleo, se reducirán en un 20% las importaciones de crudo y las emisiones de CO_2 disminuirán en 32 millones de toneladas.

Medidas concretas

En el caso de los electrodomésticos, se pretende que antes del próximo mes de julio sean sustituidos dos millones de aparatos, lo que supondrá un ahorro equivalente al consumo de 150.000 familias.

En las viviendas, se prevén ayudas para mejorar su aislamiento térmico, así como la eficiencia de los sistemas de refrigeración y calefacción. Se promoverá, además, la renovación del alumbrado para lo que las autonomías repartirán 200.000 bombillas de bajo consumo.

En el transporte, se fomentará el uso de la bicicleta. De hecho, se están instalando en varias ciudades estaciones con 200 unidades que los ciudadanos podrán utilizar gratuitamente. Además, se pondrá en marcha una campaña para impulsar una conducción más eficiente y se modernizarán los parques móviles de uso público estableciendo una línea de subvenciones para adquirir vehículos alimentados con fuentes energéticas alternativas. Por último, se elaborará un programa para realizar auditorías energéticas en las empresas, análisis de viabilidad y formación de gestores energéticos municipales.

MIGUEL

Se fomentará el uso de la bicicleta que los ciudadanos podrán utilizar de forma gratuita

Reducción de CO_2

Millones de toneladas

32

► Se calcula que con esta iniciativa podrán ahorrarse en tres años 12 millones de toneladas equivalentes de petróleo, se reducirán en un 20% las importaciones de crudo y las emisiones de CO_2 disminuirán en 32 millones de toneladas.

El crecimiento de las ciudades europeas afecta de manera muy sensible a la biodiversidad

G. del Campo

► El Programa de las Naciones Unidas para el Medio Ambiente (PNUMA) y el Consejo de Europa, han dado a conocer un informe en el que se afirma que el crecimiento descontrolado de las zonas urbanas a partir de la década de 1990 está teniendo un impacto negativo sobre la biodiversidad. Según se recoge en el texto, hecho público aprovechando la celebración en Croacia de la Cuarta Conferencia Intergubernamental Europea sobre Biodiversidad, en la que participaron representantes de más de 50 países europeos y organizaciones ecologistas, Europa cuenta en la actualidad con más de 800.000 hectáreas urbanas, en las que se está produciendo un uso insostenible de los recursos. Sirva como ejemplo, que la huella ecológica de los londinenses, es decir, la cantidad de hectáreas que ocupan para mantener su nivel de consumo, y su nivel paralelo de desechos, equivale al doble del tamaño del Reino Unido. Según el estudio de PNUMA, el resultado es una reducción de muchas de las especies de flora y fauna, como sucede con las polillas británicas o el lince ibérico. En este sentido, la ONG Butterfly Conservation presentó una investigación que concluye que desde el año 1968 ha desaparecido el 32% de la población de polillas del Reino Unido, lo que tiene consecuencias negativas para animales como los pájaros o los murciélagos, que se alimentan de ellas. Según el estudio, basado en las 330 especies más importantes de polillas del Reino Unido, las dos terceras partes han reducido sus ejemplares en las tres últimas décadas; la reducción es mayor (75%) en el sur que en el norte (55%) y, además, 70 especies están seriamente amenazadas. Como en otras muchas ocasiones,, los motivos están relacionados con la pérdida o destrucción de los hábitats, los pesticidas, la contaminación y el cambio climático.

En cuanto al lince ibérico, desde PNUMA se afirma que a pesar de los esfuerzos realizados en los últimos años, el lince ibérico se dirige hacia la extinción. En la actualidad, quedan unos 135 ejemplares en libertad y la presión que sufren es tan elevada que su esperanza de vida puede reducirse a 5 años. De los 48 núcleos poblacionales (unos 200 ejemplares) existentes en España hace poco más de dos décadas ya sólo quedan dos con relativa capacidad para reproducirse: Sierra Morena Oriental (zona de Andújar), con una población de entre 60 y 70 linces, y el Parque Nacional de Doñana, con unos 20.

España limita las emisiones de compuestos orgánicos volátiles

T. Gómez

► Con el fin de prevenir y reducir la contaminación atmosférica debida a la contribución de los compuestos orgánicos volátiles (COV) a la formación de ozono troposférico, el Consejo de Ministros ha aprobado un decreto que incorpora la normativa comunitaria al ordenamiento jurídico español. Se pretende limitar el contenido de dichas sustancias en determinadas pinturas y barnices y en productos de renovación del acabado de vehículos que generan contaminación atmosférica. Por consiguiente, el contenido de COV en dichos productos debe reducirse, en la medida que sea técnica y económicamente viable, teniendo en cuenta las condiciones climáticas. Conforme a la directiva comunitaria, deben adoptarse medidas transitorias para los productos fabricados antes de que entren en vigor las exigencias que recoge y se faculta a los Estados miembros para conceder permisos individuales para la venta y adquisición, para fines específicos y en cantidades estrictamente limitadas, de productos que no cumplan los valores limites sobre disolventes previstos en la mismas.

Los COV son compuestos que contienen, además de carbono, uno o más de los siguientes elementos: hidrógeno, halógenos, oxígeno, azufre, fósforo, silicio o nitrógeno, salvo los óxidos de carbono y los carbonatos y bicarbonatos orgánicos. Por su parte, los disolventes orgánicos son COV que se utilizan para disolver materias primas, productos o residuos, utilizándose como agente de limpieza o como agente portador de otras sustancias que una vez depositadas quedan fijas y el disolvente se evapora. Entre los más utilizados se encuentran alcoholes, cetonas, ésteres o hidrocarburos alifáticos y aromáticos. Los riesgos para la salud asociados a las emisiones de COV a partir del uso de disolventes orgánicos se derivan de sus propiedades de volatilidad, inflamabilidad, explosividad, liposolubilidad, bioacumulación y toxicidad, pudiendo provocar, además de problemas respiratorios y psicológicos, determinados tipos de cáncer.

Entre las modificaciones que se introducen destaca la obligación de declarar la posesión de los aparatos sometidos a inventario distinguiendo los datos que correspondan a aparatos con fluidos PCB, aparatos que no habiéndose fabricado con éstos hayan sido posteriormente contaminados con PCB, y aparatos que puedan contenerlos.

La desertización afecta a 1.000 millones de personas

Más del 70% de las zonas áridas africanas están seriamente dañadas, especialmente la subsahariana, y el 60% de los países mediterráneos también sufren este proceso. En España, la degradación del suelo afecta a más del 30% del territorio

M. M. aller

La pérdida de bosques, la agricultura intensiva y los incendios forestales causan la degradación del suelo

FIRMA

► La desertización es el resultado de la intervención de diversos factores que inciden en el medio ambiente y desencadenan procesos que provocan la pérdida progresiva del suelo, un problema que afecta, según la ONU, a la tercera parte de la superficie terrestre. En la actualidad, más del 70% de las zonas áridas africanas están seriamente dañadas, especialmente la subsahariana. El 60% de los países mediterráneos también sufren este proceso; el 25% de Sudamérica y el Caribe son tierras secas y desérticas, y grandes extensiones de China, India y Pakistán también están afectadas. Por países, Madagascar es el más erosionado del mundo al haber desaparecido por la tala indiscriminada más del 90% de sus bosques tropicales y del 60% de su selva lluviosa. Uno de los principales problemas que sufren la mayoría de los países que se desertizan es la falta de recursos a la que se suman las condiciones meteorológicas adversas.

Según la ONU, cada año se pierden entre 10 y 30 millones de hectáreas de suelo y, con ellas, la salud y la supervivencia de más de 1.000 millones de personas de un centenar de países. Además, la inseguridad alimentaria puede originar tensiones a nivel social, político y económico que conducirían a conflictos. Además, al menos 130 millones de seres humanos están en peligro de ser desalojados de sus tierras, y se calcula que en los próximos quince años más de 50 millones emigren desde las zonas desérticas del África subsahariana hasta el norte de ese continente y de Europa. Por su parte, el Banco Mundial advierte que, mientras que las pérdidas en agricultura debidas a la desertización y la sequía suponen al año más de 35.000 millones de euros, la inversión para luchar contra ellas supondría tan sólo unos 2.000 millones.

El norte se salva

Con estas alarmantes cifras es fácil comprender que la ONU haya declarado 2006 como el Año Internacional de los Desiertos y la Desertización, con el fin de tratar de paliar este grave problema medioambiental. Uno de los actos previstos será la celebración en Almería de la conferencia «Desertización y fenómenos migratorios». La elección no es casual porque España es actualmente el país europeo más afectado ya que, según datos oficiales, está afectado el 31,5% de la superficie nacional. Pero hay más. Se prevé que el proceso se agrave en las próximas décadas debido al cambio climático y a la intensificación de los fenómenos meteorológicos adversos como las sequías y las tormentas. Con el fin de analizar los procesos erosivos, España dispone de una red de estaciones experimentales compuesta actualmente por 46 unidades distribuidas en 13 Comunidades Autónomas.

Alicante y Gran Canaria tienen erosionado prácticamente el 100% de su superficie, mientras que por encima del 70% están las provincias de Murcia, Tarragona, Almería, Valencia, Castellón, Valencia, Jaén, Granada, Tenerife y Málaga. Extremadura comienza a recuperarse ligeramente y sólo tiene niveles altos de desertización en el 0,5% del territorio, mientras que en Cataluña, Castilla-La Mancha y Madrid la desertización alcanza el 30%. En Galicia, Asturias, Cantabria, casi todo el País Vasco y las provincias de León, Salamanca y Gerona los niveles de desertización son nulos o muy bajos.

Las administraciones españolas dedican anualmente más de 470 millones de euros para combatir la desertización, en su mayor parte para la lucha contra los incendios forestales y la reforestación. Sólo durante el año pasado ardieron en España más de 170.000 hectáreas y según la Asociación de Empresas Forestales nuestro país invierte al año menos de 30 euros por hectárea para su conservación. Para mitigar este proceso se realizan actuaciones como la implantación de cubierta vegetal protectora y fijadora de suelos, tolerante ante condiciones de aridez extrema, de economía hídrica y a las tensiones ecológicas derivadas del cambio climático. Asimismo, tratamientos silvícolas adecuados a la cubierta vegetal protectora para garantizar su funcionalidad edafogenética, estabilidad biológica y resistencia ambiental, e hidrotecnias de corrección torrencial en zonas de montaña.

En España

12 son las provincias más afectadas

En España, las provincias de Alicante y Gran Canaria tienen erosionado casi el 100% de su super cie, mientras que por encima del 70% están las de Murcia, Tarragona, Almería, Valencia, Castellón, Valencia, Jaén, Granada, Tenerife y Málaga

CULPABLE

La intervención humana

► La desertización es la degradación paulatina del suelo y la pérdida de productividad de las tierras áridas y semiáridas. Aunque son varios los factores que intervienen en este proceso, es probable que sin la intervención humana los fenómenos erosivos naturales estarían compensados por la formación de otros nuevos.

En un terreno sin alterar la tierra está protegida por el manto vegetal (hierbas, hojas) de forma que cuando llueve parte del agua se evapora antes de ser absorbida. Por su parte, los árboles cortan el viento mientras que el entramado de las raíces ayuda a fijar el suelo.

Si se talan los bosques para aumentar las actividades agropecuarias la tierra desnuda sufrirá distintas agresiones: la lluvia y el viento multiplicarán su poder erosivo, el riego contribuirá a salinizarlo y la quema de rastrojos o los incendios culminarán el proceso. Además, el exceso del pastoreo y la agricultura intensiva aumentan la presión y degradación del suelo provocado por el incremento del consumo de agua (más regadíos, sobreexplotación de los acuíferos), la fuerte mecanización y el uso de productos químicos. Todo ello, sin olvidar el cambio climático, porque según la ONU, es posible que las tierras secas sean más vulnerables al aumento de temperatura.

29 jefes de Estado acuden a la investidura de Bachelet como presidenta de Chile

Entre los invitados destacó la presencia del Príncipe de Asturias, Don Felipe de Borbón o la premio Nobel de la Paz, Rigoberta Menchú

• A lo largo de las últimas semanas se han celebrado diferentes actos con motivo de la transmisión del mando, a los que asistieron un gran número de mandatarios.

Don Felipe de Borbón posa junto a Michelle Bachelet / EFE

AGENCIAS / SANTIAGO DE CHILE

El acto de toma de posesión celebrado ayer, por el que Michele Bachelet se convirtió en la nueva presidenta de la República de Chile, reunió en la localidad de Valparaíso a 29 jefes de Estado, un total de 59 delegaciones diplomáticas y alrededor de 2.000 delegaciones extranjeras de todo el mundo. Desde primera hora de la mañana llegaron multitud de invitados al acto de toma de posesión de Bachelet, entre ellos, el Príncipe de Asturias, Don Felipe de Borbón.

La ceremonia, para la que se estableció un fuerte dispositivo de seguridad para mantener el control total de todo lo que ocurría, contó con la presencia, entre otros, de la secretaria de Estado de EEUU, Condoleeza Rice, el presidente de Bolivia, Evo Morales, el de Venezuela, Hugo Chávez, el de Brasil, Luis Ignacio Lula da Silva, el de Colombia, Alvaro Uribe, o el de Argentina, Néstor Kirchner, entre otros jefes de Estado y de Gobierno. La socialista Bachelet les ofreció un gran almuerzo tras convertirse en la nueva presidenta del país, sucediendo al expresidente Ricardo Lagos.

A lo largo de los días anteriores a la toma de posesión, se llevaron a cabo diversos actos con motivo de la transmisión del mando presidencial, como la recepción que ofreció la propia cancillería, que contó con la presencia de miembros del Gobierno saliente y entrante, y diversos invitados, entre los que se encontraba la premio Nobel de la Paz, Rigoberta Menchu, la vicepresidenta del Congreso, Carmen Chacón, o el que fuera ministro de Interior en España, en la época de Felipe González, Martín Villa. Entre los representantes españoles se encontraba el lehendakari, Juan José Ibarretxe, que se desplazó hasta la República Chilena el día anterior.

FELICITACIONES DE PUTIN. El presidente de Rusia, Valdimir Putin, envió ayer un mensaje de felicitación a Michelle Bachelet con motivo de su toma de posesión como presidenta de Chile, según informó la oficina de prensa del Kremlin. En su misiva, Putin se congratuló por la disposición de Bachelet de «continuar ampliando la cooperación ruso-chilena en todos los ámbitos». Putin aseguró que «la tarea prioritaria en esta etapa es incrementar y diversificar el intercambio comercial, poner en marcha proyectos y programas conjuntos en sectores de altas tecnologías, como la industria aeroespacial, la energía atómica, hidrocarburos y telecomunicaciones».

Así mismo, el jefe del Kremlin destacó que hay «buenas posibilidades» de cooperación técnico-militar entre Rusia y Chile.

PANORAMA

FRANCIA

La Policía desaloja por la fuerza a unos estudiantes encerrados en La Sorbona

AGENCIAS / PARIS

Las protestas por la reforma laboral aprobada por el Gobierno francés, que incluye contratos para jóvenes con menores garantías, continuaron ayer, con el cruce de declaraciones entre los propios estudiantes y el ministro de Educación, Gilles de Robien, después de que la Policía evacuara, durante la madrugada del viernes, a los estudiantes que se habían atrincherado en la Universidad de la Sorbona, en la capital.

La principal organización estudiantil, Unef, calificó de «inadmisible, ilegítima y escandalosa» la intervención policial, mientras que el ministro acusó a los huelguistas de haber optado por la violencia en sus protestas. El ministro, en declaraciones a France Info aseguró que «el giro que se ha producido es la violencia de algunos jóvenes estudiantes, una ínfima minoría que son violentos». Robien acusó a los manifestantes de ser «personas que degradan la cosa pública y que han llegado incluso a precipitar a una joven discapacitada por una escalera», haciendo alusión a un incidente ocurrido a una estudiante en la universidad de Paris X-Nanterre. Además, respecto a la ocupación de La Sorbona, acusó a los manifestantes de «destruir el patrimonio nacional que está allí desde hace siglos».

Desde el sindicato de estudiantes aseguran que «para devolver el orden, haría falta que hubiese desorden. Es ilegítimo y escandaloso que nos sacaran por la fuerza», considerando que el cierre de la prestigiosa universidad ordenado por su rector es un «atentado contra el derecho de huelga». La Sorbona es una de las 40 universidades públicas de Francia.

La Policía francesa carga contra los manifestantes. / EFE

IRÁN

Teherán amenaza con utilizar el petróleo como arma arrojadiza

Irán amenazó ayer, de manera velada, con servirse del petróleo como arma si el Consejo de Seguridad de Naciones Unidas impone sanciones para forzarles a poner fin a su programa nuclear. «Utilizaremos todos los medios. Somos ricos en recursos energéticos», aseguró el ministro de Interior, Mostafa Pourmohammadi.

EN EL MUNDO

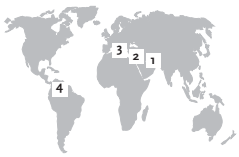

1 IRAQ

Asesinado un director y un chófer de la cadena Al Iraquiya ■ Un director de la cadena de televisión estatal iraquí Al Iraquiya y su chófer fueron asesinados ayer en Bagdad, según informó la Policía. Amgad Hamid Husein murió en el acto junto a su chófer cuando un grupo de hombres ametralló el vehículo en el que se viajaban, en el oeste de la capital. Los grupos insurgentes han asesinado en los últimos dos años a decenas de funcionarios del Gobierno iraquí.

2 JORDANIA

Dos terroristas ejecutados por el asesinato de un diplomático ■ Dos integristas islámicos condenados a muerte en 2002 por haber asesinado a un diplomático estadounidense en Amán fueron ejecutados ayer en el reino hachemí, según informó la agencia Petra. El jordano Yaser Fathi Ibrahim Freihat y el libio Salem Saad Salem Ibn Sued, fueron ejecutados en la horca de la cárcel de Suaqa. Según las autoridades, los dos estaban relacionadas con la red terrorista Al Qaeda.

3 ITALIA

El ministro de Sanidad formaliza su dimisión ■ El ministro de Sanidad italiano, Francesco Storace, formalizó ayer su dimisión a pesar de que el primer ministro, Silvio Berlusconi, quería detenerla. Storace anunció, el viernes, su dimisión después de que el pasado jueves un diario revelase que podía estar implicado en un posible caso de espionaje a sus rivales políticos en las elecciones regionales del Lazio del año pasado, Alessandra Mussolini y Piero Marrazzo.

4 COLOMBIA

Siete rebeldes de las FARC mueren en dos ataques ■ Al menos siete rebeldes de las Fuerzas Armadas Revolucionarias de Colombia, FARC, y ocho soldados del Ejército, murieron ayer en ataques y combates en tres regiones de Colombia, según informaron portavoces castrenses. Otros seis militares resultaron heridos en las acciones armadas que se registraron en zonas rurales del Valle del Cauca al suroeste, Norte de Santander al nordeste y Putumayo al sur.

A noventa segundos de la victoria

El Lobelle tuvo que usar el portero-jugador para poder marcarle un gol al Caja

LOBELLE	C.SEGOVIA
1	1
Marimón	Juanlu
Danieli	Isco
César	Guga
Manu	Fali
Betao	Diego
Ciço	Rubén
Alemao	Pipe
Serpa	Tobe
Miguel	

ÁRBITROS
Gallo Suárez y Velasco Martínez (Colegio asturiano). Amarilla a los locales Ciço, Danieli, César, Betao; y a los visitantes Guga, Fali y Diego.
INCIDENCIAS
Encuentro de la vigesimocuarta jornada de liga, disputado en el pabellón Fontes do Sar, ante aproximadamente 2.000 espectadores.
GOLES
0-1, (m.17) Guga; **1-1**, (m.38) Ciço.

TOÑO BERMÚDEZ (ÁREA 11) / SANTIAGO DE COMPOSTELA

Extraño encuentro, con sólo dos goles y con un resultado final de tablas que supone un buen empujón a las aspiraciones y a la fe en sí mismo del bloque segoviano. Lobelle de Santiago y Caja Segovia disputaron un muy buen encuentro de fútbol sala, pese a su corto marcador. Ambos equipos necesitaban y demostraron querer la victoria. El Lobelle para mantener la ilusión de alcanzar el cuarto puesto de la tabla, y el conjunto segoviano para alimentar sus esperanzas de meterse en los puestos que dan acceso al play off.

El Lobelle salió dispuesto a mandar en el encuentro, aunque pronto el Caja consiguió que el ritmo no lo manejase a su antojo el conjunto gallego. Durante la primera parte hubieron muchísimas oportunidades, y los protagonistas fueron los dos porteros, extraordinarios en multitud de intervenciones.

Los dos rivales no tardaron en entrar en el intercambio de golpes, y Ciço, con un disparo terrorífico, obligó a Juanlu a realizar sin duda la parada de la tarde. El Caja, cuando todavía no se había alcanzado el ecuador de la primera parte, vio cómo cometía su quinta falta, lo que le retrajo a la hora de defender.

Ciço, de cabeza envió un remate alto cuando tenía todo a su favor para inaugurar el marcador. El Lobelle tuvo la ocasión de convertir dos dobles penaltis, pero una vez más apareció la enorme figura de Juanlu para detener los disparos de Serpa. Para desesperación de los seguidores locales, éstos sí nerviosos, el meta del Caja volvió a aparecer para atajar en la misma jugada dos disparos de Betao y Serpa. Acto seguido, y a la salida de un córner, Betao, solo ante la meta segoviana, cruzaba el esférico en exceso. Dos minutos después, Miguel optó por disparar en el segundo palo cuando dos metros detrás suyo tenia en gran posición a Serpa, dispuesto a fusilar el primer tanto de la tarde.

Caja Segovia esperaba su oportunidad y ésta llegó cuando Pipe aprovechó una pérdida de balón en media cancha de Alemao, y en una acción veloz y precisa centró para que Guga, en el segundo palo, batiese a Marimón y colocase el 0-1 en el marcador. Alemao y Betao lo volvieron a intentar antes del descanso, pero Lobelle se fue al vestuario perdiendo.

La segunda mitad estuvo mucho más igualada. Es más, Caja Segovia comenzó avisando de que en cualquier acción podría colocar el segundo tanto en el electrónico. Las dos primeras oportunidades fueron protagonizadas por Diego, con un disparo lejano y con un remate de cabeza que se fue fuera.

Guga marcó el 0-1 en la primera parte, y en la segunda los segovianos tuvieron ocasiones para sentenciar

Acto seguido, el equipo segoviano tuvo la jugada que pudo darle los tres puntos. Tobe fue el que disparó, obligando a Marimón a rechazar con muchísimos apuros. Pipe se encontró con el balón a un metro escaso de la línea de gol, pero incomprensiblemente su remate se fue por encima del travesaño. Su pie derecho contactó con la pelota una décima de segundo tarde, y de ahí el fallo.

Tras ese susto, Lobelle trató de reaccionar y de nuevo intentó poner cerco a la portería de Juanlu. César, Betao por dos ocasiones, y también en dos oportunidades Ciço volvieron a tropezarse con el gran portero segoviano, e incluso envió una falta al poste.

En el minuto 32, Rubén volvió a poner en apuros la portería local, y acto seguido otro ataque del equipo segoviano acabó con Guga regateando a Marimón, disparando a puerta, y cuando parecía que el balón iba a besar las mallas, llegó Ciço en último instante para sacar la pelota. Caja Segovia insistió y a la salida de un córner Rubén envió un esférico al poste. En el único doble penalty de que dispuso el equipo de Miguel Rodrigo, Guga no acertó con la portería.

Cuando restaban tres minutos para el final, Venancio López pidió un tiempo muerto y optó por colocar a Ciço como portero jugador. En un robo de balón, Diego lanzó desde su propia cancha pero no acertó con la meta, y en la siguiente jugada fue Lobelle el que obtuvo el premio del empate. Ciço, de potente chut raso y cruzado, batió a Juanlu, que pese a su acertadísima tarde, nada pudo hacer por evitar el empate de los locales.

En los dos últimos minutos, ambos equipos se dedicaron a impedir que el rival marcase, firmando tablas que se antojan como justas después de lo visto en Santiago.

Fali trata de superar a Betao en la presión que ejerce el jugador brasileño del Lobelle. / LNFS

César se marcha de Diego gracias al bloqueo de Serpa. / LNFS

Más de do

▶JUANLU
Hizo un partido extraordinario, con grandes intervenciones a lanzamientos de Serpa y Betao.

▶IGOR
Se resintió de sus problemas físicos en el calentamiento y no pudo jugar ni un minuto.

Dos de los máximos goleadores de la liga se anularon mutuamente con su marcaje. / LNFS

os mil espectadores siguieron el encuentro en el Multiusos Fontes do Sar. / LNFS

LOS ENTRENADORES

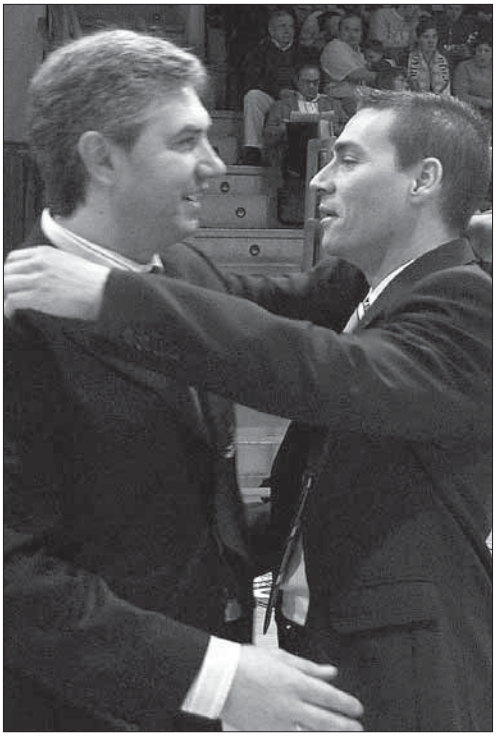

Venancio y Miguel Rodrigo, dos técnicos rivales y amigos. / JUAN MARTÍN

▶ MIGUEL RODRIGO

«Nos faltó el acierto de encuentros anteriores»

J.M. / SANTIAGO
El entrenador del Caja Segovia dejaba constancia de que el empate había sido el resultado más justo, "aunque nos duelen las formas, a poco más de un minuto para el final y con el portero-jugador en cancha". En el primer tiempo el equipo sufrió lo suyo, "porque el Lobelle sabe jugar muy bien con sus pivots, y hacían inútil nuestra presión", mientras que en el segundo tiempo el Caja pudo sentenciar, "porque tuvimos ocasiones muy claras para haber puesto dos goles de diferencia en el encuentro. Sinceramente creo que en la segunda mitad hemos podido crucificar al Lobelle, pero nos ha faltado el acierto que por ejemplo tuvimos en el encuentro ante el Carnicer".

De todos modos, existía satisfacción en el técnico por el punto conseguido, "he reunido a los jugadores en el centro de la cancha, y les he dicho que por su trabajo y su esfuerzo en una cancha muy difícil, este resultado es una victoria. Le doy un diez a mi equipo, que se ha sobrepuesto perfectamente a la baja de Igor, y ha realizado un gran encuentro ante un equipo compuesto por grandísimos jugadores".

▶ VENANCIO LÓPEZ

«No habría sido justa la victoria del Caja»

J.M. / SANTIAGO
José Venancio López tampoco discutía la justicia del reparto de puntos, "porque el Caja ha puesto mucha seriedad en la faceta defensiva, con un Juanlu absolutamente inmenso, y nosotros hemos llevado durante todo el partido el peso del juego, pero sin excesiva claridad de ideas en el ataque. Hemos vuelto a ser el Lobelle de la primera vuelta, a pesar de que hemos tenido que abrirnos mucho porque el Caja jugaba a favor de resultado. Al final, el gol de Ciço considero que ha hecho justicia, porque hemos hecho más ocasiones que el rival".

Azkar Lugo remontó a GSI Bilbo (3-4) en los últimos treinta segundos

Playas de Castellón y Martorell firmaron las tablas (3-3) en el encuentro destacado de la jornada. Los albiazules, que dominaron en el primer acto y se fueron al descanso con 2-0 a su favor, vieron cómo los pupilos de Julià Naranjo igualaban el choque en el segundo periodo, y pese a sus intentos, no fueron capaces de imponerse a un Martorell muy correoso, que tras este empate se mantiene en la tercera posición.

Polaris World Cartagena venció al Albacete por 3-1, en un duelo que comenzó mal para los murcianos, puesto que el conjunto manchego se adelantó en el primer minuto de juego por mediación. Los hombres de Tino Pérez reaccionaron en la segunda mitad y tras respectivos tantos de Jordi Sánchez y Flavio en propia puerta, el partido ya no se les escapó de las manos.

Fiat Carnicer Torrejón goleó a Benicarló Grupo Poblet (5-1) en un choque en el que los castellonenses sólo tuvieron opciones en el primer tiempo, que concluyó con 1-1. En la reanudación, un gol de Ze Maria en propia meta en el primer minuto, supuso una losa para la escuadra cadufera. Después, Leitao, en dos ocasiones, y Carlos certificaron el 5-1 final. La otra goleada la protagonizó el Barcel Euro Puebla, que superó al DKV Seguros Zaragoza por 5-0, con Chilavert e Indiao como jugadores destacados, ya que convirtieron sendos dobletes.

El Azkar Lugo doblegó a domicilio al GSI Bilbo (3-4) en un partido con alternativas en el electrónico y que se decidió en el último minuto. Los lucenses dominaron en el marcador hasta que en la recta final de la contienda, Cassio y Óscar Jiménez situaron el 3-2. Sin embargo, al cuadro gallego le bastaron los últimos 30 segundos para adjudicarse el triunfo con sendos tantos de Regueira y Fernandinho.

RESULTADOS

A. Lobelle-**Caja Segovia**	**1-1**
Barcel Euro-DKV Zaragoza	5-0
Fiat Carnicer-Benicarló	5-1
G.S.I. Bilbo-Azkar Lugo	3-4
Playas-Martorell	3-3
Polaris World-Albacete	3-1
MRA Gvtarra-ElPozo Murcia	LUN
PSG Móstoles-Boomerang	MIE

PRÓXIMA JORNADA

Albacete-MRA Gvtarra
Azkar Lugo-PSG Móstoles
Benicarló-Barcel Euro
Boomerang-Playas
Caja Segovia-Polaris World
DKV Zaragoza-A. Lobelle
ElPozo Murcia-G.S.I. Bilbo
Martorell-Fiat Carnicer

La jornada se cerrará con el encuentro del lunes que enfrentará a MRA Gvtarra Navarra y a ElPozo Murcia Turística, y con el derbi madrileño del miércoles entre PSG Móstoles y Boomerang Interviú.

CLASIFICACIÓN

		EN CASA						FUERA						TOTALES					
EQUIPOS	**Puntos**	**J**	**G**	**E**	**P**	**GF**	**GC**	**J**	**G**	**E**	**P**	**GF**	**GC**	**J**	**G**	**E**	**P**	**GF**	**GC**
1 El Pozo Murcia	54	12	9	1	2	72	48	11	8	2	1	49	24	23	17	3	3	121	72
2 Boomerang	51	11	9	1	1	62	28	12	7	2	3	52	43	23	16	3	4	114	71
3 Martorell	45	12	10	1	1	60	28	12	3	5	4	47	43	24	13	6	5	107	71
4 Polaris World	42	12	7	2	3	47	40	12	5	4	3	45	39	24	12	6	6	92	79
5 Lobelle Santiago	39	12	6	3	3	56	37	12	5	3	4	49	43	24	11	6	7	105	80
6 Playas Castellón	39	12	8	3	1	60	43	12	3	3	6	51	61	24	11	6	7	111	104
7 MRA Gutarra	36	11	7	2	2	42	26	12	3	4	5	39	43	23	10	6	7	81	69
8 Móstoles	35	11	7	2	2	41	28	12	3	3	6	31	42	23	10	5	8	72	70
9 Caja Segovia	**33**	**12**	**7**	**0**	**5**	**49**	**42**	**12**	**3**	**3**	**6**	**47**	**52**	**24**	**10**	**3**	**11**	**96**	**94**
10 Carnicer Torrejón	32	13	6	2	5	55	58	11	4	0	7	41	56	24	10	2	12	96	114
11 Azkar Lugo	30	11	5	2	4	38	40	13	3	4	6	37	57	24	8	6	10	75	97
12 DKV Zaragoza	29	12	7	4	1	53	41	12	1	1	10	29	62	24	8	5	11	82	103
13 Barcel E. Puebla	28	13	4	6	3	54	47	11	3	1	7	44	50	24	7	7	10	98	97
14 Benicarló	21	12	4	2	6	40	43	12	2	1	9	29	57	24	6	3	15	69	100
15 GSI Bilbo	13	12	0	4	8	33	56	12	3	0	9	41	57	24	3	4	17	74	113
16 Albacete	7	12	1	1	10	32	62	12	1	0	11	36	65	24	2	1	21	68	127

DIVISIÓN DE HONOR	Albacete	Azkar Lugo	Barcel E. Puebla	Benicarló	Boomerang	**Caja Segovia**	C. Torrejón	DKV Zaragoza	El Pozo Murcia	GSI Bilbo	Lobelle Santiago	Martorell	Móstoles	MRA Gutarra	Pl. Castellón	Polaris World
Albacete	■	3-6	2-9	2-4		1-4	3-5	5-4	1-8	4-6	4-6	2-2			2-4	3-4
Azkar Lugo		■	5-3	2-4		2-1	3-5	2-2	3-7	2-3	6-5			4-3	5-3	4-4
Barcel E. Puebla	9-4	2-2	■	8-2	3-8	4-4		5-0	3-5	3-7	2-2	4-2	3-3	3-3	5-5	
Benicarló	6-4	2-2		■	2-3	4-3	5-7	4-2	4-2		4-5	4-4	2-3	3-4	0-4	
Boomerang	11-3	8-1	8-4	4-1	■		5-2	8-4		8-4	1-4		3-0	3-2		3-3
Caja Segovia	4-3	7-4	6-1	8-3	2-5	■	4-5	4-3	0-3		2-4	3-4	4-3	5-4		
Carnicer Torrejón	5-2	6-3	3-2	5-1	4-5	2-8	■	7-5	3-3	7-4		0-6	4-4		7-8	2-7
DKV Zaragoza	3-2	3-3	2-2	5-2	2-2	9-7	7-5	■	1-5	4-2		7-5			8-4	2-2
El Pozo Murcia	5-3		8-5	6-1	3-6	11-5	7-3	6-3	■		4-4	8-6	6-3	4-2		4-7
GSI Bilbo		3-4	3-7	3-3	1-5	2-2			4-5	■	3-6	4-4	1-4	3-5	5-5	1-6
Lobelle Santiago	10-4	5-0			4-7	1-1	6-3	6-0	0-5	7-3	■		2-4	5-5	8-3	2-2
Martorell	4-3	7-2		4-1	5-2	5-4		8-0		2-1	4-4	■	8-1	2-3	6-4	5-3
Móstoles	4-1	2-4	4-3				5-1	2-6		6-4	3-1	4-2	■	3-3	3-3	5-0
MRA Gutarra	1-6	5-2			6-1		5-1	5-0		4-1	4-3	1-1	3-3	■	4-3	4-5
Playas Castellón			4-6	5-4	7-4	8-3	6-4		3-3	7-4	6-5	3-3	5-3	2-2	■	4-2
Polaris World	3-1	4-4	5-2	5-3	4-4	3-5			2-3	3-2		3-8	1-0	6-3	8-5	■

|MÁXIMO GOLEADOR| FALI

Fali se quedó sin marcar, algo que no sucedía desde el 14 de enero. Quien sí consiguió volver a ver portería fue Guga, que con el tanto que marcó en Santiago de Compostela suma ya dieciséis en su cuenta particular, y se acerca al jugador malagueño.

GOLEADORES

1º FALI	**23 goles**
2º GUGA	**16 goles**
3º IGOR	**13 goles**
4º LUKAIAN	**9 goles**
5º ISCO	**8 goles**
6º RUBÉN	**7 goles**

|JUGADOR MÁS DESTACADO| JUANLU

PUNTUACIONES

3 Puntos	**JUANLU**
2 Puntos	**ISCO**
1 Punto	**PIPE**

CLASIFICACIÓN GENERAL

1º FALI	**23 Puntos**
2º ISCO	**21 Puntos**
3º LUKAIAN	**20 Puntos**
4º JUANLU	**17 Puntos**
5º GUGA	**12 Puntos**
5º IGOR	**12 Puntos**

|MEJOR JUGADOR SEGOVIANO| RUBÉN

PUNTUACIONES

3 Puntos	**RUBÉN**

CLASIFICACIÓN GENERAL

1º RUBÉN	**55 Puntos**
2º LIN	**26 Puntos**
3º PALOMO	**3 Puntos**

Ávila acoge un interesante derbi

La Segoviana se enfrenta hoy en el Adolfo Suárez a un equipo que no puede cometer errores

GUILLERMO HERRERO / SEGOVIA

Hoy toca derbi. Real Ávila - Gimnástica Segoviana (Adolfo Suárez, a las 17.00 horas). A priori, el choque se presenta muy interesante por dos razones diferentes. La primera, la tradicional rivalidad entre abulenses y segovianos. La segunda, el buen estado de forma que atraviesan los dos equipos. Los locales sorprendieron el pasado fin de semana al derrotar cómodamente (0-2) al Guijuelo, que figura como líder de la categoría. Por su parte, la Segoviana ya ha superado las dudas que tuvo en el arranque del año 2006 y, últimamente, cuando las nevadas no se lo han impedido, ha endosado notables goleadas a sus oponentes (la última, el pasado domingo, al Universitario de Valladolid, al que derrotó por 6 -1 en La Albuera).

Las espadas, pues, están en todo lo alto. El Real Ávila no podrá contar en esta ocasión con dos de sus pilares más importantes, Juan Carlos y Ruli, mientras que ayer todavía había dudas sobre la participación de Moncho. En el otro bando, Antolín Gonzalo dispone de todos sus hombres, salvo el caso de Chus, al que un problema familiar le ha obligado a desplazarse a Cantabria.

En esta ocasión, el choque resulta más decisivo para los abulenses que para los segovianos. Porque una derrota del Real Ávila descolgaría al equipo de la lucha por entrar entre los cuatro primeros. Para la Segoviana, un triunfo supondría no alejarse más del líder, el Guijuelo, que esta jornada tiene un sencillo desplazamiento, para medirse a la Cebrereña.

El técnico de los segovianos alabó ayer el trabajo realizado por el Real Ávila en las últimas semanas, añadiendo además que el equipo abulense "ha logrado encontrar la estabilidad que no tenía". Gonzalo negó que la Segoviana sea la favorita en el derbi, puesto que "en este tipo de partidos nunca se sabe que equipo ganará". No obstante, indicó que "si mantenemos nuestra portería a cero, estoy por apostar que conseguiremos los tres puntos". En el mismo sentido se manifestó el tureganse Jairo.

Con el partido contra el Real Ávila, la Segoviana inicia una semana con mucho movimiento, puesto que el próximo miércoles deberá desplazarse a León para disputar el encuentro aplazado que tenía contra la Hullera. Y, prácticamente sin tiempo para descansar, el próximo fin de semana llegará a Segovia el farolillo rojo de la categoría, la Cebrereña.

La proximidad de los tres encuentros supondrá que el equipo técnico azulgrana tendrá que variar su habitual sistema de entrenamientos. Gonzalo no se mostró ayer preocupado por estos cambios, recordando que la Gimástica Segoviana "tiene una plantilla amplia, compensada, y la acumulación de encuentros no tiene que suponer que el equipo baje su rendimiento".

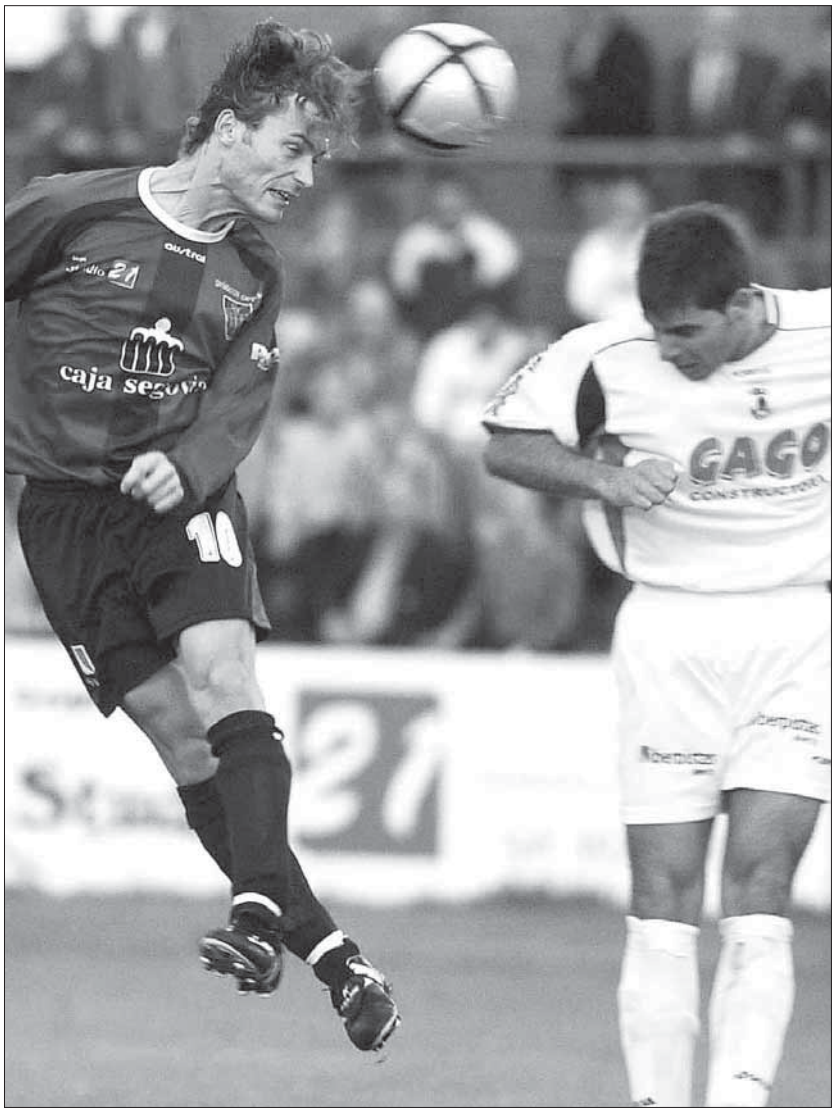

Mayordomo, en una imagen del encuentro ante el Ávila de la primera vuelta, se perfila como titular para hoy./ JUAN MARTÍN

EL RESTO DE LA JORNADA

- **Benavente-Bembibre**
  17:00 horas.
  Árbitro: Rodríguez Cayetano.
- **Huracán Z-Becerril**
  12:00 horas.
  Árbitro: Fernández Felipe.
- **Cebrereña-Guijuelo**
  17:00 horas.
  Árbitro: A.Nieto Ruiz.
- **U.Valladolid-Almazán**
  17:00 horas (Sábado).
  Árbitro: González González.
- **Numancia-La Bañeza**
  17:00 horas.
  Árbitro: Hernández Cifuentes.
- **Norma-Tordesillas**
  16:45 horas.
  Árbitro: Pérez Martín.
- **Salamanca B-Íscar**
  17:00 horas (Sábado).
  Árbitro: González Fernández.
- **Mirandés-Arandina**
  17:00 horas.
  Árbitro: Ortega Nájera.
- **Hullera-Cultural B**
  17:00 horas.
  Árbitro: Gómez González.

RESULTADOS ANTERIORES

- **Temporada 2004-2005.**
  Ávila 1 - Segoviana 0
- **Temporada 2003-2004.**
  Ávila 1 - Segoviana 1
- **Temporada 2001-2002.**
  Ávila 2 - Segoviana 1
- **Temporada 1999-2000.**
  Ávila 0 - Segoviana 0

EL PARTIDO

HORA	CAMPO	ÁRBITRO
17:00 Horas	Adolfo Suárez	Gómez Romero (Salamanca)

REAL ÁVILA

ENTRENADOR **LUIS MARTÍN DEL RÍO**

BANQUILLO
Durán, Álvaro, Moncho, Julio, Bebeto

SEGOVIANA

ENTRENADOR **ANTOLÍN GONZALO**

BANQUILLO
Pinillos, Agustín, Jairo, Abel, Lobera

ESTADÍSTICA

REAL ÁVILA

Encuentros jugados en casa	12
Partidos ganados en casa	6
Partidos empatados en casa	5
Partidos perdidos en casa	1
Goles totales a favor	46
Goles recibidos	31
Goles marcados en casa	22
Goles recibidos	12
Puntos totales	48
Puesto en la clasificación	5

GIMNÁSTICA SEGOVIANA

Encuentros jugados fuera	10
Partidos ganados fuera	6
Partidos empatados fuera	4
Partidos perdidos fuera	0
Goles totales a favor	52
Goles recibidos	11
Goles marcados fuera	15
Goles recibidos	3
Puntos totales	55
Puesto en la clasificación	2

SEGOVIANA JUVENIL | **MÁXIMO GOLEADOR**

César marcó su primer gol de la temporada con la camiseta azulgrana, y su tanto le reportó un importante punto a la Segoviana en el siempre complicado campo de Compostilla. Ramón, con ocho goles, mantiene la primera plaza en la tabla de realizadores.

GOLEADORES	
1º RAMÓN	8 goles
2º MANU	4 goles
3º CHECHU	4 goles
4º ÁLVARO	3 goles
5º CRISTIAN	3 goles

Auto-Escuela
Santa Columba
Todos los permisos de conducir
Enseñanza Multimedia
Diferentes horarios de clases
C/Gdor. Fernández Jiménez, 16
Telfs. 921 42 29 00 - 921 43 30 69
Fax 921 44 12 33
SEGOVIA
Urbanización El Molino. Telf. 921 47 12 36.
SAN ILDEFONSO - LA GRANJA

FÚTBOL | **NACIONAL JUVENIL**

La Segoviana aguantó ochenta minutos con diez jugadores

1	PONFERRADINA
1	SEGOVIANA

PONFERRADINA: Pedro, Camilo, Javier Pacios, Rafael, Víctor, Bruno (Macías, m.66), Adrián, David, Rubén, Pablo (Gerardo, m.51) e Iván.
SEGOVIANA: Alberto, Rober, Chechu, Costa, Carlos, Luis, Rubén, Dani (Mate, m.11), Alex, José Luis (Ramón, m.57) y César (Chopi, m.59).
ÁRBITRO
Da Rocha Martínez, asistido en las bandas por Campelo y Rodríguez. Mostró tarjetas amarillas a Víctor y Pablo por los locales, y a Rober, Carlos y Alex por los visitantes. Expulsó al portero de la Segoviana Alberto en el minuto 11.

GOLES
0-1 (m.1) César; **1-1** (m.54) Gerardo.

JAVIER MARTÍN / SEGOVIA

La Gimnástica Segoviana juvenil consiguió un valioso punto del campo de Compostilla, ante una Ponferradina que tradicionalmente estaba resultando un rival muy difícil de doblegar en su terreno de juego. El mérito para los jugadores azulgrana es doble, puesto que durante ochenta minutos de encuentro la Segoviana jugó con un jugador menos por la expulsión de su guardameta Alberto.

En el primer minuto de partido sorprendió la Segoviana. Una gran presión de los visitantes propició un robo de balón en la zona de creación de la Ponferradina, que no pudo replegarse con velocidad. César recibió el esférico en el área grande, y de buen lanzamiento consiguió superar a Pedro, llevando el 0-1 al marcador.

El gol no trastocó los planes ni de los locales, que buscaban llevar la iniciativa en el juego, ni de los azulgrana, que con rápidas transiciones buscaban aumentar la renta. Sin embargo, todos los planes de la Segoviana saltaron por los aires cuando en el minuto once de partido una falta de Alberto fuera del área terminó con el portero de la Segoviana expulsado al ser el último defensor. Mate tuvo que sustituir a Dani para situarse bajo los palos, y el conjunto azulgrana se preparó para el asedio.

Pero la Ponferradina no tenía las ideas nada claras, y en el primer tiempo apenas contó con un par de ocasiones de verdadero peligro sobre la portería azulgrana. La Segoviana, con uno menos, hacía un gran esfuerzo para tapar los huecos, e incluso tenía fuerzas para tratar de llegar a la meta rival en contados contragolpes. Ambos equipos agradecieron la llegada del descanso, los bercianos para aclararse las ideas, y los azulgrana para poder descansar al menos por unos instantes.

En el segundo período el partido apenas cambió su decoración, con los locales cada vez más volcados, y los azulgrana sintiéndose cada vez más cómodos con uno menos, pero desgastándose demasiado en la faceta defensiva. En un momento de respiro segoviano, los locales se encontraron con un inesperado hueco en el centro de la línea medular, y fue por ese hueco por el que entró Gerardo tras hacer una pared con un compañero. El jugador de la Ponferradina se encontró solo ante Mate, y marcó el gol del empate.

A los de Ángel Molina les tocaba luchar por mantener el empate en vez de por la victoria, y redoblaron el esfuerzo defensivo para conseguirlo. Los locales tuvieron sus ocasiones pero no acertaron con la portería segoviana, y finalmente tuvieron que conformarse con el reparto de puntos, que si bien no hace subir puestos a la Segoviana, sí la coloca un poco más cerca de la permanencia de cara al último tramo de la competición, donde verdaderamente se jugará la categoría ante directos rivales por la salvación.

HOY, A PARTIR DE LAS 17:30 horas
FÚTBOL SALA
desde el Pabellón Multiusos Fontes do Sar
A. LOBELLE DE SANTIAGO
VS
CAJA SEGOVIA F.S.
Cada partido, un nuevo reto. Vive al máximo la redifusión de partidos del Caja Segovia en la División de Honor. Fútbol sala de primera línea en Canal 4. Todas las jugadas, al detalle.
Patrocinado por:
segur segovia
OPTICA Conde
Colaboran:
Ayuntamiento de Segovia
Junta de Castilla y León
CANAL 4
TELEVISION OFICIAL DEL CAJA SEGOVIA FUTBOL SALA
TODO EL DEPORTE

Inicio. Los locales anotaron dos goles en la primera parte, obra de Torero y de Cristóbal, mientras que los granjeños respondieron con sendos tantos conseguidos por Juanlu II, que sigue en su buena racha goleadora, y Alex

Diferencias. La lucha de los pinillenses tuvo premio en el minuto 93, cuando Torero vio a Lucky adelantado y le envió un balón que no pudo parar el cancerbero; un tanto que neutralizó el realizado por Juanlu II en el minuto 68

Fratricidio en Turégano

El Pinillos Incova y La Granja firmaron ayer un resultado que perjudica claramente a las dos escuadras segovianas

PINILLOS	LA GRANJA
3	3

PINILLOS: Juan, Torero, Adri, Iván, Juan Lanas, (m.81, César), Cristóbal, Pedro (m.89, Borja), Edu, Jaime, Pichu y Diego.
LA GRANJA: Lucky, Óscar, Maroto, César,Juanlu I, Gonzalo, Héctor, Mario (m.84, Jónathan), Carlos (m.75, Bubi), Alex, (m.89, Jorge) y Juanlu II.

ÁRBITRO
González Salces, auxiliado por Martín Hernández y Domínguez Albarrán. Mostró cartulinas amarillas a los locales Torero, Juan Lanas, Pichu y Jaime y a los visitantes Mario y Jorge.
GOLES
1-0, (minuto 1) Torero; **1-1**, (minuto 24) Juanlu II; **2-1**, (minuto 34) Cristóbal; **2-2**, (minuto 37) Alex; **2-3**, (minuto 68) Juanlu II; **3-3**, (minuto 93) Torero.

El granjeño Juanlu II, en el momento de marcar el primer gol de su equipo en el partido de ayer. / KAMARERO

GUILLERMO HERRERO / TURÉGANO

"Este empate no les vale ni a ellos ni a nosotros". La frase anterior, pronunciada por el presidente de La Granja, Pablo Alejandro Simal, resume el reparto final de puntos que hubo en el campo de El Burgo, en Turégano. No obstante, la anterior cita requiere varios matices. Porque aunque para el Pinillos el resultado es malo, su moral sale reforzada tras el partido. Los pinillenses, una plantilla que lleva tiempo flirteando con el infierno del descenso, necesitaban ser protagonistas de una noticia positiva. Ayer lo fueron, sumando un punto. Para La Granja, la cita de Turégano quedará como un tropiezo en su lucha por seguir el ritmo de la pareja de cabeza.

Nada más echar el balón a rodar, viajó al terreno de La Granja. El esférico se fue por la banda derecha del Pinillos y sacó Juan Lanas, que dirigió la pelota al punto de penalti. Y allí, casi sin oposición, cabeceó Torero. 1-0 en el primer minuto, una circunstancia desconocida para el Pinillos, que se aprovechó de la indolencia de los granjeños. Al cuarto de hora, Juanlu II retrataba a sus compañeros cuando les gritaba una y otra vez "¡Vamos, que estamos dormidos!". Efectivamente, eso fue lo que ocurrió durante una larga fase.

Si La Granja se activó fue precisamente por Juanlu II, un hombre que atraviesa un estado de forma envidiable. Suya fue la primera ocasión. Luego llegaría una bonita combinación entre Mario y Maroto que tampoco acabó en gol. Hasta que a la tercera fue la vencida. La jugada nació de las botas de Alex, Mario avanzó con el balón e hizo el pase de la muerte, que culminó Juanlu II.

La Granja, ganando terreno y creando peligro, recibió un baño de agua fría cuando Cristóbal cabeceó un balón ante la pasividad de la defensa visitante. Eso sí, los de Arribas respondieron a continuación, por mediación de Alex. Y así acabó la primera parte.

La reanudación resultó muy abierta, con frecuentes idas y venidas de una portería a otra. Porcentualmente, se jugó más tiempo en terreno pinillense, pero sus ocasionales centrales (Cristóbal e Iván) no desentonaron. Tampoco es que La Granja presentara un elenco de ocasiones, aunque dejó algunos detalles de calidad.

En toda la segunda mitad hubo tres ocasiones claras de gol. En la primera de ellas, el portero del Pinillos, Juan, salvó con los pies un disparo de Carlos. En el minuto 23, Juanlu II se presentó ante el cancerbero local y le lanzó un enorme trallazo que fue repelido en primera instancia por Juan. El rechace quedó luego a los pies de Juanlu II, que ya no falló más.

El Pinillos, que suple sus carencias con un espíritu de lucha difícilmente superable en esta categoría, no cejó en su empresa. Y, en el minuto 93, Torero, viendo adelantado a Lucky, le mandó una volea que significaba el definitivo empate, que dejaba las espadas en todo lo alto y a los dos entrenadores criticando el juego de sus respectivos equipos.

CD LA GRANJA | **MÁXIMO GOLEADOR**

Juanlu II sigue marcando goles, y en el campo de El Burgo hizo dos de los tres tantos que le dieron un punto a su equipo. El jugador de La Granja ya suma catorce goles en una gran temporada.

GOLEADORES	
1º JUANLU II	14 goles
2º ALEX	8 goles
3º MARIO	5 goles
4º CÉSAR	4 goles
5º CHIQUI	4 goles
6º JUAN PABLO	3 goles

El Espinar San Rafael tardó más de una hora en abrir el marcador

3	ESPINAR SR
0	BURGOS PROM.

ESPINAR SAN RAFAEL: Alberto, Teo (Barrero, m.46), Óscar Barreno, Diego, Óscar Herrero, Ico, Godoy, Jónathan (Nico, m.80), César, Iván y Pedro (Víctor Pérez, m.67).
BURGOS PROMESAS: Chema, Diego, Jorge Terán, Dani, Carlos, Alfonso (José, m.36), Omar, Alfonso, Richo y Merino, (m.73, Germán).

ÁRBITRO
Anta García, de Zamora, auxiliado por Arias y Fabras. Mostró cartulinas amarillas a los locales Diego, Óscar Herrero, Iván y Pedro, y a los visitantes Diego, Terán, Carlos y Omar.

GOLES
1-0 (m.71) Godoy. **2-0** (m.81) Iván. **3-0** (m.90) César.

G.H. / SEGOVIA

El Espinar San Rafael tuvo que trabajar de firme para hacerse con los tres puntos frente a un Burgos Promesas que a pesar de su clasificación resulta un conjunto de lo más peligroso jugando como visitante. Más de una hora aguantó la defensa del conjunto burgalés los ataque más o menos coordinados del equipo espinariego, que tuvo en el fuerte viento a un enemigo inesperado que dificultó en gran medida el juego combinativo de los hombres que dirige Luis Bertó.

Tardó el equipo segoviano en cogerle el "truco" tanto al viento como a la zaga visitante, pero el gol estaba más cerca de la portería defendida por Chema que por la meta de Alberto, ya que la movilidad de Iván y César creaba espacios por los que tanto Godoy como Pedro entraban con relativa facilidad. Pero hubo que esperar hasta bien entrada la segunda parte para que los de casa consiguieran abrir el marcador, tras un gol conseguido por Godoy que llevó un suspiro de alivio a las filas del Espinar San Rafael, ya que se preveía, como así ocurrió, que con el gol en contra el Burgos Promesas iba a tener que abrir sus líneas y dejas espacios por detrás de su defensa.

A nueve minutos para la conclusión del encuentro, Iván dejó el encuentro visto para sentencia marcando el segundo tanto local, y cuando el cronómetro superaba por pocos segundos el tiempo reglamentario y se adentraba en el descuento, César hizo el 3-0 que puede llevar a engaño para los aficionados que no pudieran presenciar el encuentro, ya que el líder de la regional de aficionados no tuvo, ni mucho menos, un partido sencillo de ganar ante el Burgos Promesas.

Albelda (d) lucha por el control del balón con el jugador brasileño del Real Madrid Julio Baptista. / MANUEL BRUQUE (EFE)

Cañizares salva al Valencia

Ronaldo tuvo la victoria en sus botas en el minuto 89, pero falló la pena máxima

VALENCIA	REAL MADRID
0	0

VALENCIA: Cañizares, Miguel, Albiol, Marchena, Moretti, Albelda, Baraja, Angulo (Rufete,m.64), Aimar (Fabio Aurelio,m.79), Regueiro (Mista,m.67) y Villa.
REAL MADRID: Iker Casillas, Michel Salgado, Sergio Ramos, Mejía, Raul Bravo, Diogo, Guti, Cicinho, Zidane (Robinho,m.74), Baptista (Cassano,m.87) y Raúl (Ronaldo,m.62).

ÁRBITRO
Mejuto González (colegio asturiano). Amonestó por el Valencia a Albiol, Mista, Marchena y Cañizares y por el Real Madrid a Mejía y Guti.

EFE / VALENCIA

Santiago Cañizares detuvo un penalti lanzado por Ronaldo en el minuto 89 y propició una igualada sin goles entre el Valencia y el Real Madrid que se convirtió en un paso atrás para ambos equipos en su remotas posibilidades de dar al alcance al Barcelona.

Fue un partido sin goles, pero con este penalti y otro que el público consideró como tal en el área madridista, en el primer período, pero que el colegiado no señaló.

Además, el encuentro fue parejo en los futbolístico, ya que ambos conjuntos buscaron la victoria hasta el final y unos y otros acusaron el esfuerzo realizado con unos minutos finales jugados casi al límite y con las fuerzas agotadas.

El único ganador del encuentro fue el Barcelona, que espera el partido de Pamplona en unas circunstancias mejores a las que había antes del inicio del encuentro.

El Real Madrid se hizo con el balón en la jugada inicial y al cuarto de hora todavía no la había soltado. Fueron minutos de largas posesiones en el centro del campo, sin que los futbolistas del Valencia tuvieran opción alguna de hacerse con la pelota.

No se reflejó esta posesión del balón en jugadas de peligro, ya que Cañizares apenas se vio asediado, puesto que los centros laterales eran fácilmente neutralizados por la zaga valencianista.

Mediado el primer período despertó el Valencia y empezó a aproximarse con más asiduidad a la meta de Casillas, aunque tampoco fue capaz de crear ocasiones claras para adelantarse en el marcador.

POLÉMICA. La jugada polémica del encuentro se produjo en el minuto 25, en una acción en la que Sergio Ramos cogió el balón con la mano dentro del área tras una jugada en la que David Villa había caído junto a Raúl Bravo fuera del área.

El asturiano reclamó falta, pero el colegiado indicó que siguieran jugando y, en ese momento, fue cuando Ramos cogió la pelota. Entre las protestas de los jugadores del Valencia y del público, el árbitro resolvió la situación con una falta a favor del Madrid en el lugar donde había caído Villa.

Desde ese momento, el partido fue otro: más de ida y vuelta, con constantes alternativas y aproximaciones ante ambas porterías, en la mayoría de los casos sin claridad, por lo que se llegó al descanso con el empate inicial.

Cassano, Ronaldo y Robinho empezaron el partido en el banquillo. / M. BRUQUE (EFE)

El partido se abrió más si cabe tras el descanso. El Valencia encontró más huecos al contragolpe y parecía sentirse más cómodo y las posesiones de balón del Real Madrid no eran las del primer período.

A medida que pasaban los minutos, el equipo visitante se creció, empezó a trenzar mejor su fútbol y en el minuto 65 un espléndido cabezazo de Baptista propició una gran parada de Cañizares, cuando el partido ya estaba para el que fuera capaz de marcar un gol.

Para ello el Madrid decidió contar con Ronaldo, Robinho y Cassano en lugar de Raúl, Zidane y Baptista, mientras que las alternativas del Valencia fueron Rufete, Mista y Fabio Aurelio en lugar de Angulo, Regueiro y Aimar.

El encuentro entró en los últimos diez minutos con ambos equipos muy mermados físicamente, con las energías justas y a la espera de que se pudiera decir en una acción aislada.

Ésta llegó en un derribo de Cañizares a Ronaldo en el minuto 88 que fue sancionado con penalti. El delantero brasileño lanzó raso a la izquierda del portero del Valencia y éste detuvo el balón y selló la igualada que deja la diferencia particular de goles a favor del equipo de Mestalla.

Un gol de estrategia de Garitano da oxígeno a la Real Sociedad

El conjunto deportivista lleva más de tres meses sin conocer la victoria en el estadio de Riazor

DEPORTIVO	REAL SOCIEDAD
0	1

DEPORTIVO: Molina; Manuel Pablo, César (Arizmendi; m.54), Juanma, Capdevila; Gallardo (Iván Carril; m.27), Coloccini, Sergio, Munitis; Rubén (Rubén; m.71) y Tristán.
REAL SOCIEDAD: Alberto; Rekarte, Jauregi, Labaka, Garrido; Mikel Alonso, Garitano; Stevanovic, Nihat (Gari; m.86), Mark González (Boris; m.72); y Skoubo (Xabi Prieto; m.53).

ÁRBITRO
Teixeira Vitienes (Colegio cántabro). Mostró tarjeta amarilla a Labaka (m.5), Skoubo (m.49) y Stevanovic (m.78) por parte de la Real Sociedad; y a César (m.34), Tristán (m.38), Capdevila (m.45) y Juanma (m.64) por parte del Deportivo.

GOL
0-1, m.46: Garitano.

El deportivista Sergio González lucha por el balón con el esloveno Dalibor Stevanovic. / TORRECILLA (EFE)

EFE / LA CORUÑA
La Real Sociedad recuperó el pulso en su visita al Deportivo y sacó el máximo partido a un saque de esquina rematado por Garitano para salir de la zona incómoda de la clasificación aprovechándose de la docilidad del equipo coruñés ante su afición, que suman ya tres meses sin ver ganar a los suyos en Liga.

Deportivo y Real Sociedad salieron al césped de Riazor con la cautela de dos equipos necesitados de puntos para cumplir sus objetivos, en el caso de los gallegos el de seguir enganchados al tren europeo de la clasificación, y en el de los donostiarras el de escaparse de los puestos de peligro de la tabla.

En los coruñeses, Caparrós compensó las bajas con las que llegó al partido con lo previsto, haciendo debutar como titular al defensa César Martín para suplir a portugués Jorge Andrade y adelantando al argentino Fabricio Coloccini para cubrir la ausencia de su compatriota Aldo Duscher, que cumplió ciclo de tarjetas.

Diego Tristán dispuso de la primera gran oportunidad de los deportivistas, pero remató cruzado una asistencia de Gallardo, que cayó lesionado poco después del ecuador de la primera parte y tuvo que ser sustituido por el cantarano Iván Carril.

Enfrente, la Real tampoco fue capaz de plantarse con claridad en el área de José Francisco Molina, y antes de la media hora de juego únicamente el turco Nihat probó fortuna con un tiro lejano que no vio portería.

En la reanudación, la Real cogió en frío al Deportivo, y sacó el máximo provecho a un saque de esquina para adelantarse en el marcador gracias a un soberbio remate de cabeza de Garitano.

Tampoco la Real Sociedad dispuso de nuevas ocasiones para sentenciar la contienda, pero el tanto logrado por Garitano fue suficiente para que el conjunto vasco tomara oxígeno en su visita al estadio de Riazor, donde los coruñeses, que se jugarán en su feudo el próximo miércoles el pase a la final de la Copa del Rey, siguen sin resurgir.

Betis y Málaga, duelo de urgencias por los tres puntos

EFE / SEVILLA
El Málaga, colista de Primera, a cuatro puntos de los puestos de permanencia, afronta hoy con poco margen de error en su lucha por eludir el descenso, aunque su rival, el Betis, también anda necesitado en el mismo objetivo.

Estos datos hacen que el partido, que siempre crea expectación por ser de rivalidad andaluza, en esta ocasión sea reconocido como muy importante por los dos clubes, por lo que ambas aficiones se han movilizado, en el caso bético con otra denominada «marcha verde», con la que los seguidores quieren animar al equipo desde la salida del hotel de concentración hasta el estadio.

Además, el Betis afronta el partido con poco tiempo de preparación después de que regresara el jueves a Sevilla tras jugar en Budapest ante el Steaua la ida de los octavos de final de la UEFA.

La formación que dirige Serra Ferrer, hizo un serio partido en Rumanía y se trajo un empate a cero que le puede servir para la vuelta del próximo jueves, aunque antes deberá olvidarse de ello y centrarse por completo en el Málaga.

ALINEACIONES PROBABLES
Betis: Doblas; Melli, Juanito, Rivas, Luis Fernández; Joaquín, Rivera, Capi, Tardelli; Edu y Robert.
Málaga: Arnau; Gámez, Alexis, César Navas, Nacho; Edgar, Bóvio, Juan Rodríguez, Antonio López; Morales y Salva.
Árbitro, estadio y hora: Muñiz Fernández (C. asturiano). Ruiz de Lopera. 17,00 horas (PPV).

El Espanyol respira a costa de un ineficaz Celta de Vigo

Tamudo y Fredson marcan los goles para el conjunto de Lotina

2	ESPANYOL
0	CELTA

ESPANYOL: Gorka Iraizoz, Zabaleta, Lopo, Pochettino, Jarque, Armando Sá, Fredson (Coro, min. 85), Costa, De la Peña (Domi, min. 60), Luis García y Tamudo (Ito, min. 75).
CELTA DE VIGO: Pinto, Angel, Sergio, Contreras, José Enrique, Oubiña, De Ridder, Jorge (Jonathan Aspas, min. 80), Canobbio, Silva (Perera, min. 45) y Baiano.

ÁRBITRO
Daudén Ibáñez (comité aragonés). Amonestó con tarjeta amarilla a Costa (min. 33), De la Peña (min. 35), Contreras (min. 41), Sergio (min. 45) y Luis García (min. 88), y expulsó con roja directa a Armando Sá (min. 26).

GOLES
1-0, min. 13: Tamudo. **2-0**, min. 38: Fredson.

EFE / BARCELONA
El Celta cayó en Montjuic (2-0), víctima de dos lagunas defensivas y de su ineficacia en ataque frente a un Espanyol recuperado y muy voluntarioso que supo amarrar el partido en la primera parte, gracias a sendos goles de Raúl Tamudo y del brasileño Fredson.

El Espanyol transitó por la vía más directa, con balones largos que Tamudo se encargó de exprimir al máximo con la ayuda de Luis García.

Con Fredson y Costa como tapones en la medular, no es noticia que todo el juego ofensivo del Espanyol pase por las piernas de Iván de la Peña. Pero 'Lo Pelat' leyó bien el partido y no se dedicó a conducir la pelota o a recortar a un rival ya superado, sino que se convirtió en el surtidor de balones largos que demandaba el esquema de su equipo, con Tamudo y Luis García barriendo todo el frente de ataque.

Así llegó el primer gol del partido, tan tempranero que desarmó al Celta de mala manera. Luis García recogió en la línea de fondo un balón largo de De la Peña lo 'pinchó' al más puro estilo Zidane y envió un pase atrás para que Tamudo lo empujase a la red.

Todo lo que no tuvo el Celta le sobró al Espanyol. Sobre todo, acierto y centrocampistas con llegada. Como Fredson, uno de esos trabajadores tan alejados del 'glamour' como necesarios. El brasileño supo acompañar una jugada de ataque de su equipo y encontró un hueco en la corona del área para enviar un disparo seco y poner el 2-0 en el marcador.

Con la ventaja en el saco y la mente ya en Riazor, donde el próximo miércoles se jugará su presencia en la final de Copa, el Espanyol dió por bueno el resultado.

Daudén Ibáñez muestra la tarjeta amarilla a De La Peña. / G. MANUILO (EFE)

El Barcelona viaja a Pamplona para asestar el golpe definitivo a la Liga

Frank Rijkaard no podrá contar con el argentino Messi, lesionado frente al Chelsea inglés

EFE / PAMPLONA

El Barcelona cerrará hoy la jornada en el Reyno de Navarra ante la revelación del campeonato, Osasuna, con la intención de dejar prácticamente sentenciada la Liga, con una victoria que le colocaría en una situación inmejorable para repetir título frente a un rival demasiado dubitativo como local.

Con diez puntos de ventaja sobre Valencia y Real Madrid, el conjunto azulgrana emite síntomas de campeón, por su consistencia y acierto, pero también por la rendición a la que parecen haberse resignado sus perseguidores.

Por eso, los catalanes afrontan el primero de sus dos desplazamientos consecutivos con la intención de reafirmar su autoridad en el Reyno de Navarra, un estadio donde suma dos victorias consecutivas (0-1, en la 2004-05; y 1-2, en la 2003-04).

Lo intentará sin su estrella emergente, el argentino Messi, lesionado durante el partido ante el Chelsea, una baja que no debería trastocar demasiado los planes del entrenador azulgrana, que ya ha afrontado situaciones peores.

Como es habitual, Larsson y Giuly se disputarán el puesto. El sueco, delantero nato, ha jugado menos minutos y ha logrado más goles (siete, por cinco del francés), pero Rijkaard podría decantarse por la velocidad y la profundidad del francés para la banda derecha.

Casi intocables Edmilson y Deco, la duda del centro del campo planea sobre Motta y Van Bommel. El ítalo-brasileño vive un gran momento de forma, pero faltará por ver si Rijkaard decide apostar por el corte físico del jugador holandés en previsión de un partido muy trabajado y ante un equipo tan luchador como Osasuna.

VÍCTIMA. Fue precisamente el equipo navarro la primera víctima de la racha azulgrana, al perder (3-0) en el encuentro de ida. Era la octava jornada y, desde entonces, el Barcelona sólo ha perdido dos partidos de Liga.

En Pamplona espera el Osasuna, que conserva el cuarto puesto, a pesar de encajar dos derrotas seguidas que han reducido su renta de puntos a la mínima expresión respecto al quinto clasificado, el Celta, por lo que los puestos de Liga de Campeones están en riesgo después de toda una vuelta.

El equipo del mexicano Javier Aguirre, que no sólo ha bajado su productividad de puntos en la segunda vuelta sino también su nivel de juego, acumula cuatro partidos sin ganar en Pamplona, desde el cambio de nombre de El Sadar a Reyno de Navarra.

Además, el conjunto pamplonés no le gana al Barça desde enero de 2002, en partido disputado en el Camp Nou, y en Pamplona desde abril de 2001, ambos encuentros con Lotina en el banquillo navarro, puesto que Aguirre nunca le ha derrotado en sus siete enfrentamientos al equipo azulgrana, que ha vencido en sus dos últimas visitas a la capital navarra.

Aguirre, que no puede contar con el sancionado Clavero y los lesionados Sosa y Cruchaga, baja de última hora por una sobrecarga en el muslo izquierdo, ha convocado a los veinte jugadores restantes, mientras que ayer confirmó un equipo titular con seis novedades.

GUARDAMETA. 'El Vasco' introducirá cambios en todas las líneas, incluida la portería, donde Ricardo López recuperará la titularidad en sustitución de Juantxo Elía.

Carlos Cuéllar suplirá en el puesto de central derecho a Cruchaga; Enrique Corrales ocupará la vacante de Clavero en el lateral izquierdo; Ludovic Delporte regresará la interior zurdo en detrimento de Moha; Raúl García lo hará en el medio centro por Iñaki Muñoz; y David López entrará por Romeo para ocupar el carril derecho, lo que motivará la permuta de Valmiro Lopes 'Valdo' a la delantera.

ALINEACIONES PROBABLES

Osasuna: Ricardo; Flaño, Cuéllar, Josetxo, Corrales; David López, Puñal, Raúl García, Delporte; Valdo y Milosevic.

Barcelona: Víctor Valdés; Oleguer, Márquez, Puyol, Sylvinho, Edmílson, Deco, Van Bommel o Motta, Giuly, Ronaldinho y Eto'o.

Árbitro, estadio y hora: Pérez Lasa (C. vasco). Reyno de Navarra. 21, 00 horas (Canal +).

Deco y Ronaldinho conversan animadamente durante un entrenamiento. / EFE

El equipo de Javier Aguirre ha bajado su productividad en la segunda vuelta y acumula cuatro partidos sin ganar en su estadio

Rijkaard frena la euforia

Frank Rijkaard, entrenador del Barcelona, reconoció ayer que el partido que su equipo jugará mañana ante Osasuna puede significar «un paso importante» hacia el título de Liga y aunque apeló a la prudencia para frenar la euforia. El holandés insistió en que su equipo no estará pendiente de otros resultados, pero concedió que la jornada puede suponer «un momento especial» si su equipo gana en Pamplona y sus perseguidores empatan. Prudente por naturaleza, al técnico del conjunto catalán le costó admitir que su equipo está en una situación privilegiada. «Un buen resultado podría significar sumar puntos muy importantes», comentó. Además, se resistió a descartar en la lucha por el título al Real Madrid, «matemáticamente aún todo es posible».

Sylvinho promete concentración

Silvio Mendes Campos *Sylvinho*, apuntó ayer que la 27 jornada de Liga, en la que su equipo se enfrentará a Osasuna conociendo ya el resultado del Valencia-Real Madrid, será «importante» para el vislumbrar quién será el campeón, «pero no decisiva». El brasileño, que volverá al equipo titular tras dejar su sitio a Van Bronckhorst en Liga de Campeones, aseguró que la plantilla no tiene ninguna preferencia en cuanto al resultado del partido de Mestalla. «Ojalá se vea un buen partido, pero nada más. El resultado me da igual, lo que más nos beneficia es ganar en Pamplona», añadió. Sylvinho reconoció que «no es fácil cambiar el chip» tras eliminar al Chelsea, pero destacó «la ilusión» con la que el Barça juega y prometió que el equipo estará concentrado ante Osasuna.

Aguirre: «Es un lujo recibir al Barça»

El técnico de Osasuna, Javier Aguirre, declaró ayer que es un «lujo» enfrentarse al Barcelona, un rival que, según dijo, «está en boca de todo el mundo» y por ello afirmó que su equipo va a «recibirlo como se merece» y va a «jugarle a tope con el objetivo de conservar la cuarta plaza». «Viene un rival que está en boca de todo el mundo, con un nivel altísimo de calidad individual y colectiva, un entrenador extraordinario que ha sabido manejar el vestuario. Son los campeones, acaban de pasar por encima del equipo más poderoso económicamente del mundo, viene a casa, es un lujo tenerlo aquí, vamos a recibirlo como se merece y vamos a jugarle a tope», manifestó Aguirre tras el entrenamiento de ayer.

El Atlético mide sus aspiraciones europeas ante un necesitado Racing

El conjunto colchonero cuenta con las bajas de Maxi Rodríguez, Zahínos y Juan Valera

EFE / MADRID

El Atlético de Madrid pretende hoy reencontrarse con la victoria, una semana después de romper su racha de seis triunfos consecutivos frente a Madrid (2-1), en un duelo en el que se enfrentará a un Racing muy fiable como visitante, ante el que medirá sus aspiraciones europeas del presente curso.

Pese a la derrota del pasado sábado, el equipo rojiblanco mantiene su confianza muy alta, consciente de su capacidad para superar a cualquier rival, y continúa cerca de las posiciones de competición europea: a seis puntos de la UEFA y a ocho de la Liga de Campeones.

Con la mirada en esas plazas, su objetivo al inicio del curso, el Atlético recibe al Racing con la obligación de sumar la victoria para no alejarse en exceso de los seis primeros puestos y mermado por las bajas del argentino Maxi Rodríguez, José Ignacio Zahínos y Juan Valera, lesionados, además del francés Peter Luccin, sancionado por acumulación de amonestaciones.

Sí estará, en cambio, el argentino Ariel 'Caño' Ibagaza, que había sido duda durante toda la semana por una contractura que ya le impidió jugar ante el Madrid y que finalmente entró en la convocatoria, aunque, en un principio, empezará el choque desde el banquillo.

Su puesto, como en el pasado derbi, será ocupado Gabi que estará acompañado en el medio centro por Gonzalo Colsa, tras la baja por sanción de Luccin, mientras que el argentino Luciano Galletti y el búlgaro Martin Petrov se situarán en las bandas derecha e izquierda, respectivamente.

En la portería repetirá Leo Franco; Velasco, Pablo Ibáñez, Perea y Antonio López lo harán en defensa; y Fernando Torres y Mateja Kezman volverán a ser las referencias ofensivas del conjunto rojiblanco.

Pepe Murcia, entrenador del Atlético de Madrid. / EFE

Enfrente estará el Racing, en el que su técnico, Manolo Preciado, mantendrá el sistema 4-1-4-1, que hace que el conjunto cántabro sea uno de los equipos de la categoría que mejores números presenta fuera de su feudo.

El Racing sólo ha encajado dos derrotas lejos del Sardinero, la última de ellas el pasado mes de noviembre ante el Barcelona, lo que muestra la eficacia del sistema de contención planteado por Preciado, que cada dos jornadas se empaña por sus malos registros en casa.

Con respecto a la pasada semana, el Racing tan sólo tendrá la baja de Jonatan por sanción y se maKntienen las de los lesionados Oriol y Stepahne Dalmat.

En defensa, todo apunta a que Preciado devolverá la titularidad en el lateral izquierdo al canario Ayoze, con lo que Pinillos podrá volver a la banda derecha que ha ocupado en los dos últimos partidos el marroquí Walid Regragui, mientras que el centro de la zaga será para Pablo Alfaro y el argentino Ezequiel Garay.

Por delante de la defensa se situará el canterano Antonio Tomás para formar un trivote con Vitolo y el brasileño Felipe Melo, que jugarán algo más adelantados y estarán flanqueados en las bandas por Damiá y Serrano. También tiene opciones de ser titular Casquero, en cuyo caso Antonio Tomás permanecería en el banquillo.

Como hombre más adelantado repetirá el chileno Mauricio Pinilla, aunque también tiene opciones de recuperar la titularidad el sevillano Antoñito.

ALINEACIONES PROBABLES

Atlético de Madrid: Leo Franco; Velasco, Pablo, Perea, Antonio López; Galletti, Colsa o Ibagaza, Gabi, Petrov; Fernando Torres y Kezman.

Racing de Santander: Aouate; Pinillos, Garay, Alfaro, Ayoze; Antonio Tomás; Damiá, Melo, Vitolo, Serrano; y Pinilla.

Árbitro, estadio y hora: Bernardino González Vázquez pertenece al comité Gallego. Vicente Calderón. 19,00 horas. PPV.

El Zaragoza busca la revancha a la goleada cosechada en el Coliseum

El equipo de Víctor Muñoz cayó derrotado en la primera vuelta por un contundente 5-2

EFE / ZARAGOZA

El Zaragoza quiere restañar hoy ante el Getafe la herida que le dejó en la primera vuelta su derrota (5-2) en el Coliseum Alfonso Pérez y que durante toda la semana han recordado los jugadores que en su momento dolió, aunque también precisan los tres puntos para poder seguir mirando hacia arriba en la clasificación.

El equipo aragonés olvidó la crisis que vivía cuando se enfrentó a los madrileños en la primera vuelta y ahora sabe que no puede dejar escapar los tres puntos en un momento de la temporada en la que todavía tiene esperanzas de engancharse a los equipos que aspiran a conseguir uno de los puestos de competiciones europeas, además de tener en la mente la final de la Copa del Rey que jugará el próximo 12 de abril.

Para este encuentro, el técnico zaragozano tiene a su disposición a todos los componentes de la plantilla, con la única excepción del defensa César Jiménez que lleva más de un año lesionado, ya que recupera al sancionado Celades, y a Diego Milito y Sergio García, que se perdieron el último partido ante la Real Sociedad por distintos problemas físicos.

A pesar de que Víctor Muñoz ha podido trabajar con toda la plantilla no ha desvelado cuáles son sus intenciones para intentar superar al conjunto de Schuster, pero apenas variará con respecto al que se impuso a los donostiarras el pasado domingo.

EL RIVAL. El Getafe, por su parte, viaja a Zaragoza con un único objetivo, puntuar para seguir avanzando hacia la permanencia. Para ello, cuenta con una inercia positiva tras haber arrancado un valioso empate en Valencia.

Saben que la goleada del partido en el Coliseum provocará un recibimiento hostil, pero están concienciados de la importancia de sacar algo positivo de La Romareda: sus próximos rivales son, nada más y nada menos, que el Deportivo, Barça y Real Sociedad.

Para ello, Schuster recuperará a su pareja de centrales usual, Matellán y Belenguer, aunque perderá al dueño del centro del campo, el sancionado Rivas.

ALINEACIONES PROBABLES

Zaragoza: César Sánchez; Ponzio, Álvaro, Gabriel Milito, Toledo; Zapater, Celades o Movilla; Óscar González, Ewerthon, Cani; y Diego Milito.

Getafe: Luis García; Contra, Belenguer, Matellán, Pernía; Alberto, Celestini; Cotelo, Vivar Dorado, Gavilán y Paunovic.

Árbitro, estadio y hora: Julián Rodríguez Santiago (C. castellano-leonés). La Romareda. 17,00 horas (PPV).

El Alavés afronta una decisiva prueba frente al Sevilla

EFE / VITORIA

El Alavés, muy necesitado de puntos por su alicaída situación en la tabla, tendrá que afrontar hoy una prueba decisiva ante un rocoso Sevilla que destaca por su fortaleza defensiva pese a la última derrota encajada contra el Lille en la Copa de la UEFA.

Se van a enfrentar en el feudo vitoriano el sexto clasificado y el penúltimo, con muy malos precedentes para los locales, que encajaron una dolorosa derrota hace algo más de cuatro años ante los hispalenses cuando el Alavés marchaba como líder de Primera.

Tras las pruebas efectuadas por los responsables de la parcela técnica se pudo constatar que el futbolista malagueño Juanito estará en la convocatoria albiazul, aunque todavía no es seguro que pueda saltar al campo como titular desde el principio del choque, tras la última sobrecarga muscular sufrida hace dos días en una pierna.

Por otro lado, el Sevilla, sin tiempo para el descanso después de que el jueves jugara en Francia ante el Lille la ida de los octavos de final de la UEFA, viaja a Vitoria con la idea de ganarle a un mal clasificado Alavés y dar un importante paso hacia los puestos de Liga de Campeones.

Los sevillistas están a dos puntos del cuarto clasificado, el Osasuna, por lo que es una buena oportunidad para apretar más la clasificación.

El equipo que entrena Juande Ramos llega a este partido tras la derrota en Francia (1-0) pese a desarrollar un buen juego en el que le faltó el gol.

RESPETO. Ahora, los sevillistas vuelven a viajar y lo hacen sin ningún tipo de excusa por el cansancio y con el respeto a un rival que está situado en la penúltima posición de la tabla.

Para este partido, el lateral izquierdo David Castedo no fue convocado por Juande Ramos, quien quiere dar descanso al ser uno de los titulares indiscutibles y tenerle disponible para la vuelta frente al Lille.

La ausencia de David se une a las del serbio Dragutinovic, sancionado, a la del italiano Maresca y a la del portero Notario, lesionados.

ALINEACIONES PROBABLES

Alavés: Costanzo; Edu Alonso, Sarriegi, Gálvez, Coromina; Astudillo, Carpintero; De Lucas, Nené; Bodipo y Aloisi.

Sevilla: Palop; Daniel Alves, Javi Navarro, Escudé, Puerta; Jesús Navas, Jordi López, Martí, Adriano; Kanouté y Luis Fabiano.

Árbitro, estadio y hora: Velasco Carballo (C. madrileño). Mendizorroza. 17,00 horas (PPV).

Alonso pierde la primera fila, pero no las esperanzas de victoria

Los Ferrari de Schumacher y Massa ocuparán los puestos delanteros de la formación

EFE / SAKHIR (BAHREIN)

El español Fernando Alonso (Renault), campeón del mundo, perdió la primera fila de la formación de salida del Gran Premio de Bahrein, primera prueba del Mundial de Fórmula Uno, pero no la esperanza de conseguir la victoria.

Fue un pequeño error en la curva once lo que le ha impedido marcar el mejor tiempo en la sesión definitiva de clasificación para establecer la formación de salida, con los diez mejores coches en pista, y, aunque dio otra vuelta suplementaria al límite del tiempo, los neumáticos habían perdido parte de su eficacia y sólo pudo ser cuarto.

Los Ferrari del alemán Michael Schumacher y el brasileño Felipe Massa ocuparán hoy la primera fila de la formación de salida, seguramente porque llevaban menos gasolina que Alonso y que el británico Jenson Button (Honda), que ha ocupado la tercera posición.

La jornada de ayer fue muy difícil por la tormenta de arena que desde primeras horas de la mañana azotó Bahrein y que depositó una fina capa en la pista del circuito de Sahkir, por lo que los pilotos en cuanto se salían de la trayectoria tenían muchas posibilidades de perder el control del coche.

Esa suciedad de la pista es lo que causó ese error al piloto asturiano, como le ha sucedido a casi todos los pilotos, incluido el alemán Michael Schumacher, que se fue muy largo en la primera curva.

La nueva sesión de clasificación, denominada del KO, en la que se eliminan a los seis peores tiempos al final de dos periodos de quince minutos, para que luego los diez supervivientes se disputaran las cinco primeras filas de la formación de salida, ha resultado estresante.

Las carreras pasan, las temporadas pasan, pero el gafe continúa para el finlandés Kimi Raikkonen (McLaren-Mercedes), eliminado en la primera sesión al romperse el trapecio de la suspensión trasera derecha de su monoplaza, que produjo también la rotura del alerón y casi un vuelco cuando la rueda se desprendió del todo de la suspensión y el coche se subió por encima de ella.

El finladés, que logró llegar a boxes con la rueda arrastrando por el cable de seguridad, motivó la suspensión momentánea de las pruebas y el pánico de los pilotos y equipos que no habían logrado aún un tiempo, porque quedaban únicamente cuatro minutos y medio, tenían que dar dos vueltas y no cometer ningún fallo para lograr pasar el primer corte de la jornada.

Entre los que podían quedar eliminados estaban Fernando Alonso y su compañero Fisichella, el colombiano Juan Pablo Montoya y los dos Ferrari.

El asturiano no está seguro de que táctica empleará hoy, pero cree que puede conseguir la primera victoria de la temporada

Cuando se limpió la pista y se reanudó la sesión de clasificación, veinte de los veintidós coches, menos Takuma Sato (Aguri) y Raikkonen, salieron a la pista como posesos para conseguir un tiempo que le permitiera salir de los seis últimos.

Fernando Alonso fue, después del susto, el más rápido, y otro eliminado ilustre, además de Raikkonen, era el alemán Ralf Schumacher (Toyota).

'TOP TEN'. En la segunda eliminatoria el piloto español, o mejor dicho, Renault, apuraron de nuevo demasiado la jugada, pero de nuevo el actual campeón del mundo fue el más rápido sobre la pista de Barhein, ya se había metido entre los diez mejores y parecía que nadie le podía quitar el primer puesto de la formación de salida.

Sin embargo en la sesión definitiva, el equipo Renault volvió a apurar demasiado, Fernando Alonso cometió el fallo en la curva 11 y tuvo suerte de poder dar aún otra vuelta, que le permitió situarse en cuarta posición, tras Schumacher, Massa y Button.

El piloto asturiano tiene dudas sobre la táctica que empleará hoy, piensa que es el que llevaba más gasolina de los diez primeros, pero no está tan seguro de que alargar la primera parada, como sucedía en el pasado, sea lo mejor. De lo que está seguro es de que hoy puede conseguir la primera victoria de la temporada.

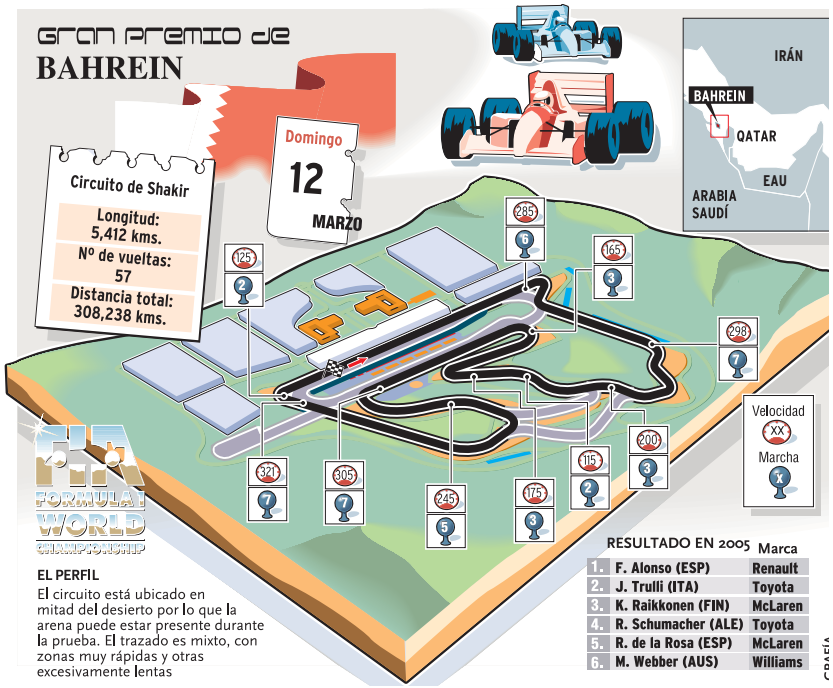

Fernado Alonso, durante la sesión de clasificación. / CARMEN JASPERSEN (EFE)

PARRILLA DE SALIDA

Primera línea.
1. Michael Schumacher
2. Felipe Massa

Segunda línea.
3. Jenson Button
4. Fernando Alonso

Tercera línea.
5. Juan Pablo Montoya
6. Rubens Barrichello

Cuarta línea.
7. Mark Webber
8. Christian Klien

Quinta línea.
9. Giancarlo Fisichella
10. Nick Heidfeld

Sexta línea.
11. Jacques Villeneuve
12. Nico Rosberg

|TIEMPO MUERTO|

DIEGO IZCO

Ánimo, Alonso (si nos dejas)

No sé, no sé... Le miras a los ojos y le ves algo cambiado al guaje, ¿a que sí? ¿A que ya no parece el chaval humilde y simpático que un día ganó en Hungaroring y todos queríamos pasarle la mano por el lomo? Algo ha sucedido. Es nuestro Alonso, vale. Quizás un poco menos 'nuestro' que propiamente 'suyo', pero lleva la bandera en el casco y por algo se empieza.

Démonos tregua. Démosle chance. Arranca el Mundial y él sale campeón, orgulloso y altanero, y nosotros nos pondremos delante del televisor para que el calvo Lobato nos cuente sus andanzas. Tratemos de olvidar esas miradas apagadas en la que parece que, no sé, le damos un poquito de asco. No todos le perseguimos y a muchos nos trae al pairo quién sea su novia o su futura mujer... Pero el chico nos mete a todos en el mismo saco. Que no, Fernando, que hay algunos (muchos, tal vez la mayoría) a los que sólo nos importa qué haces con el volante en las manos.

Pero, claro, ya se sabe, cámaras y micrófonos nunca fueron buenos aliados de éxitos mal llevados. Alonso no es antipático aunque se lo haga. Tiene que aprender a ser distante, y a fe que va por la vía más rápida (no la mejor). Pero detrás de una carcasa pequeña y ambiciosa hay un chico al que se le niegan las sonrisas porque él las niega al mundo, aunque pilote como los ángeles. Es lo que nos pasa con nuestros campeones: somos tan Quijotes que renegamos de ellos y los ponemos a parir en cuanto tenemos oportunidad.

Que si Indurain era un segurolas y no atacaba, que si 'Crivi' se encontró el título porque Doohan se cayó, que si Rafa Nadal es un chulito... Y ahora, Alonso es antipático. Pues bien, pues vale. Igual lo es, pero es un campeón nuestro, señores. Y, si nos lo permite, le animaremos. ■

«Ha sido una crono demasiado estresante para todo el equipo»

El asturiano afirma que hoy intentará hacer una buena salida para poder optar al triunfo

EFE / SAKHIR (BAHREIN)
Fernando Alonso (Renault), que hoy partirá desde la cuarta posición de la formación de salida del Gran Premio de Bahrein, declaró al final de la sesión de clasificación que había sido estresante para él y para el equipo

«Hemos arriesgado mucho con la bandera roja y luego en la segunda sesión me sobraron diez segundos o quince hasta el semáforo rojo. Ha sido una sesión demasiado estresante para mí y para el equipo. A ver si para el fin de semana siguiente vamos aprendiendo este nuevo sistema y vamos más cómodos. No creo que haya sido una crono tranquila para nadie», comentó.

Después de haber dominado las dos primeras eliminatorias, dijo que en la definitiva se pasó de frenada en la curva once y perdió «un poco». «Gracias a Dios me ha dado tiempo a dar una segunda vuelta, mejorar el registro y meterme entre los cuatro primeros», añadió.

«En la primera tanda fui el más rápido; en la segunda también, cuando todos íbamos vacíos de gasolina, y en la tercera hubo tres coches por delante, lo que se supone que iban bastante más ligeros, porque en las anteriores no fueron tan rápidos», apuntó.

«Ahora hay que hacer una buena salida, una carrera constante, como en todas las pruebas invernales, así que tengo mucha confianza en hacer una carrera arriba. Hay que ver cómo se suceden los acontecimientos», señaló.

Además, con la tormenta de arena que azotó Bahrein, el asturiano reconoció que era muy fácil cometer errores. «Vi la vuelta de Michael Schumacher y también se salió un poco del trazado en la curva cuatro, así que nadie dio la vuelta perfecta. Con este sistema y con el viento que hizo no se puede saber si alguien dio una vuelta perfecta.

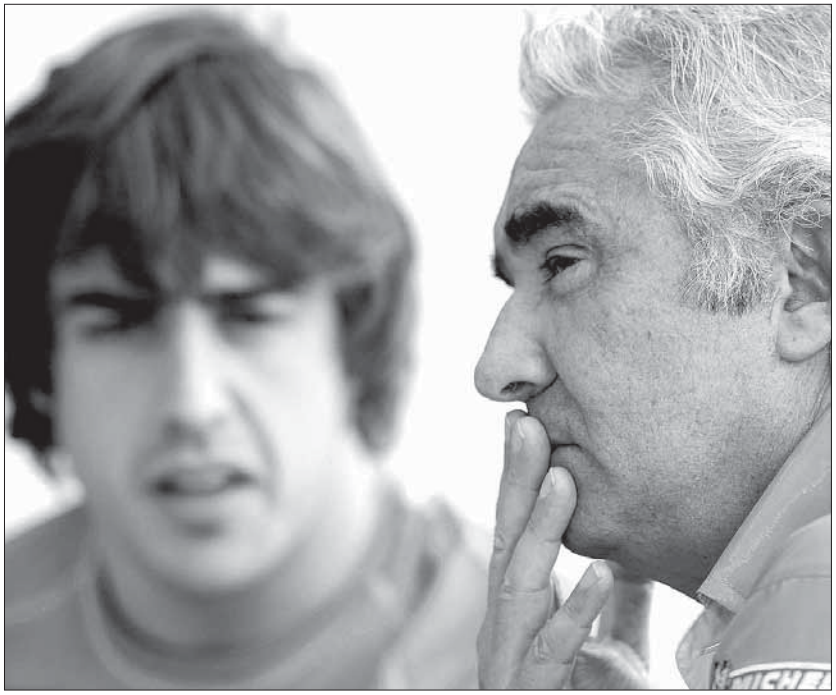

Alonso charla con Flavio Briatore tras la disputa de la sesión de clasificación. / C. LATO (EFE)

IGUAL PARA TODOS. Sobre el nuevo sistema de clasificación opinó: «Mientras sea lo mismo para todos, me parece bien. No sé cómo se ve desde fuera, pero desde dentro es bastante intensa, no hay tiempo para cambiar nada en el coche, todas las vueltas las tienes cronometradas, tanto en las que entras como las que sales. Tienes un margen de diez segundos mas o menos que tienes para buscar tu espacio sin tráfico, porque si no, ya no pasas por meta con el semáforo verde y todo esto hace que acumules mucha presión hasta las últimas vueltas y es complicado».

«Nosotros nos arriesgamos rodando al final y teniendo un solo intento con el juego de neumáticos, y si todo sale bien yo creo que lo mejor técnicamente es lo que hemos hecho hoy (por ayer)».

Con respecto a la carrera de hoy, el piloto español comentó que habrá que arriesgar. «Depende de cómo se presente. En la primera curva habrá que improvisar, veremos cómo salen los coches también, ya que son motores completamente nuevos, con nuevos sistemas de salida y puede que algún coche despunte sobre los demás, como nos ocurría a nosotros hace dos o tres años, e igual pasa este año con nosotros o con cualquiera de los demás equipos. Hay que esperar, pero hay que intentar arriesgar al máximo, intentar ponerse rápidamente arriba».

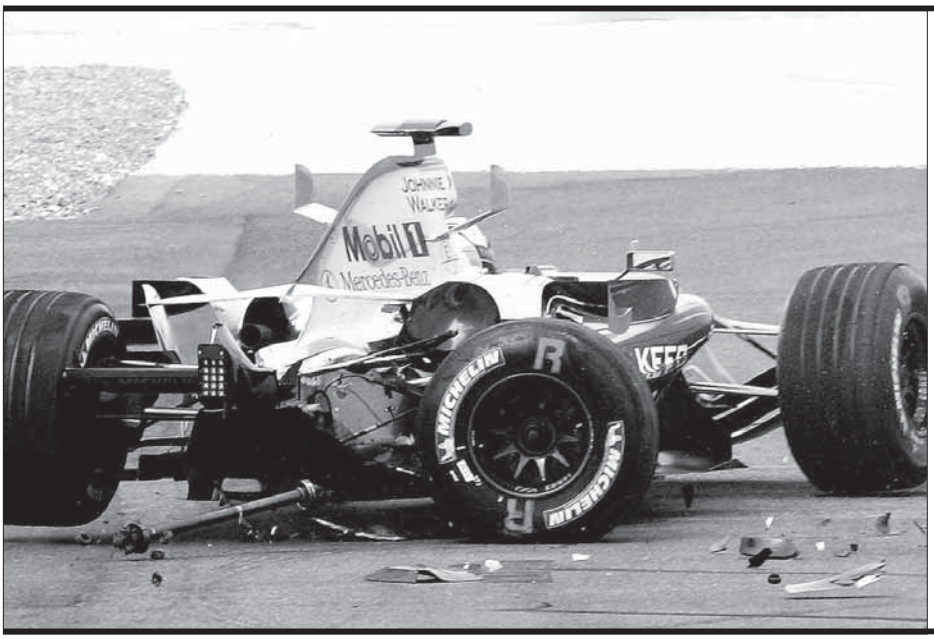

Una nueva decepción de Raikkonen.

Kimi Raikkonen, que hoy tendrá que partir desde la última posición de la formación de salida al rompérsele la suspensión trasera derecha en la primera eliminatoria de la sesión de clasificación, se lamentó de este hecho, porque esperaba estar con los primeros. «Es muy decepcionante no haber podido completar ni siquiera una vuelta y creo que el equipo tiene una buena estrategia para el nuevo sistema, con lo que podría haber estado entre los mejores». / FOTO: C. JASPERSEN (EFE)

Schumacher iguala el récord de 'poles' de Ayrton Senna

EFE / SAKHIR (BAHREIN)
Michael Schumacher (Ferrari) igualó ayer en el circuito de Sakhir, escenario del Gran Premio de Bahrein, el récord de sesenta y cinco 'poles' que hasta ahora tenía el piloto brasileño Ayrton Senna, fallecido el 1 de mayo de 1994 en el circuito Enzo y Dino Ferrari de Imola durante el Gran Premio de San Marino.

Cuando falleció Senna, Schumacher no había conseguido todavía ninguna 'pole' y fue en el segundo Gran Premio sin el brasileño, en Mónaco, cuando alemán sumó su primera a los mandos de un Benetton Ford.

Ayer, después de 232 grandes premios disputados, igualó la marca de Senna, que lo conseguió en 161 participaciones.

Michael Schumacher suma este logro al de ser el que más títulos mundiales tiene en su posesión, siete; mayor número de victorias, 8, y mayor número de vueltas rápidas en carrera, 69.

El alemán señaló que estaba muy «contento» por todo su equipo. «Han trabajado muy duro para lograr este resultado, especialmente cuando uno piensa donde estábamos al final de la temporada pasada».

Barrichello se fue de Ferrari cansado de ser un 'segundón'

EFE / SAKHIR (BAHREIN)
El brasileño Rubens Barrichello reconoció ayer que cambió la escudería Ferrari por Honda porque se cansó de ser un segundón en el equipo italiano, y sueña con ser campeón mundial.

«Si yo quisiese estar siempre de segundo, continuaría en Ferrari, pero para ser campeón, necesitaba más», afirmó el brasileño.

Barrichello corrió durante seis años en Ferrari al lado del siete veces campeón del mundo, el alemán Michael Schumacher, y a finales de la temporada pasada fichó por Honda.

Además, señaló que pese a su dedicación a Ferrari, nunca recibió de la escudería la misma atención que Schumacher, y finalmente llegó a la conclusión de que no había condiciones para seguir en el equipo del caballito rampante.

«Ellos (Ferrari) siempre me dieron un equipo igual al de Schumacher. Nunca lo vi usar una pieza que yo no tuviese. La única cosa es que ellos estaban mucho más preparados para Michael», concluyó.

ATLETISMO

Glory Alozie, subcampeona mundial de 60 metros vallas en Moscú

La española logra una marca de 7,86 segundos y se queda a dos centésimas del preciado oro

EFE / MOSCÚ

La española Glory Alozie, subcampeona olímpica en Sydney 2000, regresó en Moscú, como subcampeona del mundo de 60 metros vallas, a un podio internacional del que estuvo apartada tres años y aseguró el éxito del equipo español, que no ganaba una medalla mundialista en sala desde 2003.

Una marca de 7.86 segundos, a sólo dos centésimas de la campeona, la irlandesa Derval O'Rourke, que por segunda vez batió su récord nacional, devolvió a Alozie al grupo de las mejores del mundo.

El equipo español, que regresó de vacío de los Mundiales anteriores bajo techo (Budapest 2004), cumplió con Alozie su objetivo de regresar al medallero en Moscú.

Naroa Agirre, sexta en los Juegos de Atenas, volvió a estar, un año después, entre las seis mejores de la pértiga mundial al conseguir idéntico rango en los Mundiales en sala con una marca de 4,50 con la que igualó el récord de España que había logrado la víspera en la calificación.

1.500 MASCULINOS. Sergio Gallardo obtuvo el quinto puesto en la final de 1.500 con un tiempo de 3:43.77 en una carrera que ganó el ucraniano Ivan Heshko en 3:42.08, un ritmo muy cercano al apetecido por el español en vísperas de la prueba.

Concha Montaner se clasificó para la final de un solo salto (6,55), por primera vez en pista cubierta, y a continuación anunció su firme intención de convertirse «en una mujer 7», en alusión a su objetivo de alcanzar los siete metros este mismo año.

Glory Alozie muestra su alegría tras conseguir la plata. / ESTEBÁN COBO (EFE)

La cántabra Ruth Beitia se clasificó para la final de altura al superar la marca de calificación (1,96), mientras que la pamplonesa Marta Mendía quedó fuera del último concurso con 1,93.

Nuria Fernández, sola en el 1.500, cayó a la primera. Tiró del grupo durante 400 metros (1:09.93) y cuando la rusa Yelena Soboleva, plusmarquista mundial, tomó el mando, la madrileña cayó en pocos segundos al séptimo lugar, del que ya no salió (4:17.12).

LAS DECLARACIONES

▶GLORIA ALOZIE

«He buscado el oro, pero estoy contenta»

Alozie afirmó que fue en busca de la medalla de oro, pero se declaró satisfecha con la de plata. «He buscado el oro y aunque no ha podido ser estoy muy contenta. Vine aquí con una marca de 7.96, ni siquiera estaba entre las diez primeras del mundo», indicó. Alozie temía a las primeras rondas. «La mañana era un gran problema para mí porque no es un buen momento para mí. Desde el principio pensaba que podía estar en el podio, pero la forma en que me metí en la final me dio esperanzas».

BALONCESTO NBA

Gasol lidera a los Grizzlies, pero no evita la derrota

El ala-pívot español anota 26 puntos, coge 12 rebotes y proporciona ocho asistencias

EFE / SACRAMENTO (EEUU)

El alero Ron Artest anotó 19 de sus 30 puntos, que es su marca más alta en la temporada, en el último período, y llevó a los Kings de Sacramento a un triunfo por 105-93 sobre los Grizzlies de Memphis del español Pau Gasol, que se convirtió en el aportador perfecto.

El alero Kenny Thomas agregó 14 puntos y 10 rebotes para hacerse de un doble-doble, pero Artest lideró a los Kings que lograron su décimo sexto triunfo consecutivo en su campo sobre los Grizzlies.

Gasol anotó 26 puntos, 12 rebotes y ocho asistencias para comandar en todos los apartados a los Grizzlies, quienes concluyeron una gira de cuatro partidos por la costa oeste, con su segunda derrota en los últimos seis partidos.

La franquicia ha ganado en el Arco Arena sólo una vez, cuando los Grizzlies de Vancouver lo hicieron el 19 de abril de 1998.

Gasol jugó 45 minutos y encestó 10 de 17 tiros de campo, y se fue perfecto en los tiros desde la línea de personal con 6 de 6, y puso dos tapones.

«Jugamos bien, pero las cosas no siempre salen como uno las desea. Creo que nosotros hemos estado demostrando que tenemos capacidad de ser un equipo triunfador», dijo el español.

Tras esta derrota, los Grizzlies de Memphis se quedan con una marca de 34-28 y no pudieron sumar dos triunfos seguidos.

«Afortunadamente pude liderar al equipo en todos los apartados, pero obviamente conté con el apoyo de todos mis compañeros», comentó Gasol.

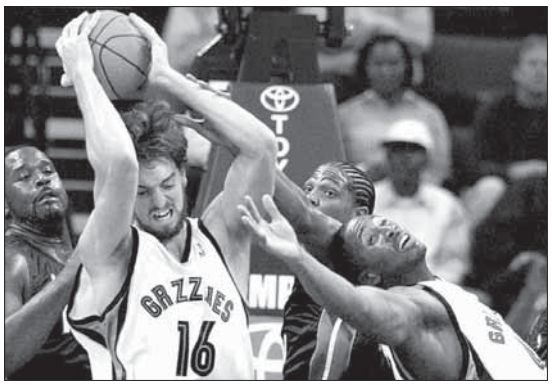

Gasol coge un rebote ante la presión de sus rivales. / M. BROWN (EFE).

BALONCESTO

Ajustada victoria del Unicaja ante el LLanera

70	LLANERA
74	UNICAJA

LLANERA MENORCA: Chris Moss (11), Alberto Miguel (6), Mario Stojic (18), Bud Eley (6) y Krstic (14)m -cinco inicial- Reynes (7) Nacho Yañez (5), Kornegay (3) Stimac (0).
UNICAJA DE MÁLAGA: Pepe Sánchez (9), Herrmann (21), Garbajosa (8), Santiago (0) y Marcus Brown (20) -cinco inicial- Berni Rodríguez (6), Risacher (7), Jesús Lázaro (0), Sandro Nicevic (0), Carlos Cabezas (3) y Pietrus (0).

ÁRBITROS
De la Maza, Murgi y Perez Miz han eliminado por cinco faltas personales en el minuto 39 al local Bud Eley, y en el 40 a Patricio Reynes.

PARCIALES
18-19; 19-12; 15-19; 18-24

EFE / MENORCA

El partido se inició con un 0-5 de parcial, un tiro de dos y un triple anotados por Herrmann, que junto a Brown, fue de lo mejor de su equipo. Pero, rápidamente, el equipo menorquín por mediación de su mejor jugador, el croata Mario Stojic, se encargaba de que el Unicaja no cobrara más de cinco puntos de ventaja en el marcador.

La primera ventaja menorquina apareció después de un tiro de dos de Nacho Yáñez, con el marcador 18-17, con un Yanera jugando con mucha intensidad y buscando el final del primer periodo que acabó con 18-19 para los malagueños.

En el segundo cuarto, el equipo local, que prepara el granadino Curro Segura, intensificó más su defensa obligando al Unicaja a realizar un sobresfuerzo para aguantar un pequeño tirón de los insulares que poco a poco cobraban ventajas en el marcador, llegando a la máxima ventaja en el segundo cuarto de siete puntos con el marcador parcial de 29-22 para los locales.

En el tercer cuarto, fue donde el equipo local empezó a distanciarse en el marcador con un juego rápido e intenso, desbordando una y otra vez a la defensa malagueña. En este periodo del partido, el Llanera cobró una máxima ventaja de once puntos (52-41).

En el último periodo, que se inició con un triple de Yáñez, los de Curro Segura comenzarían a tener problemas. Mientras que a Bud Eley, le pitaban la cuarta personal, Herrmann anotaba un triple (55-53), aventajando en tan sólo dos puntos al Llanera.

Con los tiros libres y la posesión, el Unicaja cerró el marcador 70-74 gracias a su mejor jugador en pista, Herrmann y dejando sin opción a un Llanera Menorca.

OTROS RESULTADOS

VALLADOLID-C. S. FERNANDO	88-80

WATERPOLO

Fallece Jesús Rollán, el mejor portero de la selección española

El deportista madrileño muere tras precipitarse desde una terraza de un balneario catalán

EFE / LA GARRIGA (BARCELONA)

El ex waterpolista olímpico madrileño Jesús Rollán falleció ayer, a los 37 años tras precipitarse a la calle desde una terraza del balneario de La Garriga, en donde llevaba desde el mes de octubre en tratamiento médico.

Jesús Rollán, proclamado el mejor portero del mundo tras conseguir con la selección española, en Fukuoka 2001, su segundo título mundial, fue figura destacada en los principales éxitos de la selección como son la medalla de oro en los Juegos Olímpicos de Atlanta'96 o en los mundiales de Perth'98 y Fukuoka 2001.

El tratamiento que seguía Rollán en La Garriga (Barcelona) era sufragado íntegramente por el COE, al que había acudido en busca de ayuda el propio ex waterpolista.

El presidente del COE, Alejandro Blanco, decidió reactivar el programa Tutoría de Deportistas poco después de acceder al cargo, y Rollán fue uno de sus primeros beneficiarios, una vez que se comprobó que el campeón olímpico y mundial tenía «problemas» de distinta índole.

El COE sugirió a Jesús Rollán, que solicitó personalmente ayuda, su ingreso en un centro especializado, lo que el jugador hizo hace cinco meses.

En la actualidad se encontraba en la segunda fase del tratamiento, según explicaron las mismas fuentes y el máximo organismo del deportes español se mantenía informado acerca de su evolución de Rollán a través de la familia.

SUPERVISIÓN. La última vez que el Comité Olímpico Español supo del estado del ex portero fue la semana pasada, por medio del responsable del programa de tutorías, Alfredo Gómez, quien habló con la madre de Jesús Rollán y entonces, aparentemente todo, seguía su curso normal.

El recuerdo de los mejores momentos del waterpolo español, como el título olímpico en Atlanta'96 y los éxitos en los Mundiales de Perth'98 y Fukuoka'2001, recuperaron una cierta nitidez en la memoria con la muerte del guardameta madrileño, baluarte del mítico equipo que impulsó la popularidad de esta especialidad deportiva. Su fallecimiento consternó al mundo del deporte y, en particular, a toda la familia del waterpolo.

«Jugar al waterpolo es lo único que sé y es lo que me interesa hacer en la vida», afirmó Jesús Rollán en varios momentos de su carrera deportiva, cuando estaba en lo más alto.

La jornada de División de Honor masculina, prevista para este fin de semana, fue aplazada en señal de homenaje y reconocimiento a la figura del mítico guardameta español.

Rollán, en una foto de archivo tras ganar el Mundial de Fukouoka'01. / EFE

LAS REACCIONES

▶ALEJANDRO BLANCO

«Ha sido un gran deportista»

Alejandro Blanco, presidente del COE, calificó a Rollán como «un chico grande que pidió ayuda», aunque prefirió quedarse con la imagen del «gran deportista».

▶DANIEL BALLART

«Se desvivía por los demás»

El jugador internacional Daniel Ballart lamentó el fallecimiento de su amigo, de quien dijo que era una «persona irrepetible que se desvivía por los demás».

▶JOAN JANÉ

«Era parte de mi familia»

El ex seleccionador nacional, Joan Jané, se mostró profundamente dolido por el fallecimiento de Rollán, de quien aseguró que «era parte de mi familia».

▶IVÁN PÉREZ

«Habrá muy pocos como él»

Iván Pérez, waterpolista español de origen cubano, destacó su vitalidad como persona. «Era una persona muy alegre. Creo que hay y habrá muy pocos como él», apuntó.

▶JAIME LISSAVETZKY

«Ha sido un mazazo»

El secretario de Estado para el Deporte, Jaime Lissavetzky, aseguró que la muerte de Rollán ha sido un «mazazo para el deporte español, ya que fue un «deportista ejemplar».

▶MANEL ESTIARTE

«No tengo palabras»

Manel Estiarte, el que fuera capitán de la selección española, no pudo articular palabra sobre su muerte. Derrumbado, pidió perdón por no poder expresar sus sentimientos.

CICLISMO

Freire sigue al mando en la Tirreno-Adriático

El español Óscar Freire (Rabobank) se mantiene como líder de la Tirreno-Adriático, tras acabar tercero en el esprint con el que se resolvió la cuarta etapa, en la que esta vez se impuso el noruego Thor Hushovd (Credit Agricole). El ciclista escandinavo fue el más rápido en la cuarta jornada, de 219 kilómetros de recorrido entre las localidades de Paglieta y Civitanova Marche. Tras él acabaron el italiano Alessandro Petacchi (Milran) y el cántabro, vestido de líder por segundo día consecutivo.

Kashechkin gana la sexta etapa de la París-Niza

El kazako Andrey Kashechkin, del Liberty Seguros, se impuso ayer en solitario en la sexta y penúltima etapa de la París-Niza, disputada entre Digne-les-Bains y Cannes sobre 179 kilómetros de recorrido, tras la que el estadounidense Floyd Landis (Phonak) sigue líder. Kashechkin cruzó la línea de meta con un minuto y seis segundos sobre el francés Sylvain Chevanel, 1:11 sobre un grupo de cinco corredores encabezado por el también francés Sandy Casar y 1:33 sobre el pelotón.

MOTOCICLISMO

Nakano da la sorpresa en la segunda jornada

El japonés Shinya Nakano, al manillar de una Kawasaki, dio la sorpresa al ser el más rápido en la segunda jornada de los entrenamientos de Moto GP que se celebran en el circuito de Jerez. Loris Capirossi acabó segundo, justo por delante de otra sorpresa de la jornada, la protagonizada por el estadounidense John Hopkings. El español Dani Pedrosa también bajó sus tiempos del viernes en seis décimas para terminar en la quinta posición.

FÚTBOL SALA

El Boomerang, virtual finalista de la Copa de Europa

El Boomerang Interviú es virtual finalista de la Copa de Europa tras golear (1-6) a domicilio al Shakhtar Donetsk ucraniano en el partido de ida de las semifinales. Con esta goleada, el Boomerang tiene pie y medio en la final de, en la que se cruzará, presumiblemente, con el Dinamo de Moscú, que se impuso al Kairat Almaty de Kazajistán. Los hombres de Jesús Candelas disputarán el choque de vuelta el próximo 25 de marzo, a las 18,00 horas en su pabelló de Alcalá de Henares.

Las eléctricas se unen contra las reformas energéticas del Gobierno

Las grandes compañías españolas ponen en marcha un plan conjunto para hacer entender al Ejecutivo que las novedades en el mercado mayorista no son las más adecuadas

• El sector cree que no hay razones suficientes para realizar estas modificaciones en el 'pool', ya que discriminan a los grupos empresariales integrados verticalmente.

EUROPA PRESS / MADRID

Las empresas eléctricas españolas han puesto en marcha un plan de acción con el propósito de hacer entender al Gobierno que las nuevas reformas emprendidas en el mercado mayorista de electricidad (*pool*) no son adecuadas, según fuentes del sector.

Por ello, las eléctricas que operan en este mercado (Endesa, Iberdrola, Unión Fenosa, Viesgo e Hidrocantábrico) están elaborando un estudio de naturaleza técnica para evaluar el alcance de las reformas, así como su impacto.

Estas empresas, que están representadas en la Asociación Española de la Industria Eléctrica (Unesa), se reúnen cada semana para evaluar cómo trabaja el sector y en los últimos encuentros se ha tratado de forma intensa las reformas definitivas en el *pool*.

Las eléctricas alcanzaron el viernes en la junta directiva de la patronal «un amplio consenso sobre cinco aspectos fundamentales sobre la reforma» y consideran que estas medidas se han aprobado sin contar con el consenso del sector.

Además, consideran que este decreto ley se ha puesto en marcha «de una manera precipitada, lo que ha provocado que este modelo incurra en algunos errores de carácter técnico». También apuntan que tal y como están planteadas estas reformas pueden «entrañar riesgos de naturaleza regulatoria, así como incertidumbres».

Las compañías eléctricas expresarán sus protestas al Gobierno de José Luis Rodríguez Zapatero. / LUIS LÓPEZ ARAICO

El sector cree que no hay razones suficientes para realizar estas modificaciones en el mercado mayorista de electricidad, que discriminan a los grupos empresariales integrados verticalmente y que desarrollan actividades de generación, distribución y comercialización.

Las mismas fuentes señalaron que no están de acuerdo con el tratamiento que da el real decreto al valor de los derechos de emisión de CO_2, así como a las asignaciones gratuitas.

Las eléctricas están manteniendo contactos con la Administración y tienen la esperanza de que estas modificaciones realmente sean de carácter provisional y finalmente caigan por su propio peso. «Vamos a profundizar en estos puntos de consenso, y a tenor de esto continuaremos hablando con las administraciones para ver qué temas pueden ser asumidos por las autoridades energéticas», añadieron.

PÉRDIDAS MILLONARIAS. Las eléctricas verán recortado este año su resultado operativo en 1.589 millones de euros a causa del establecimiento de contratos bilaterales a un precio fijo de 42,35 euros por megavatio (MW), como parte de la reforma eléctrica introducida por el Gobierno con el objetivo de frenar el déficit de tarifa, que en 2005 superó los 3.500 millones de euros.

El Banco Crédit Suisse ha calculado el impacto sobre el beneficio bruto de explotación del establecimiento de contratos bilaterales a un precio de 42,35 euros, y lo contrasta con lo que pasaría si este precio fuera de 54,32 euros, cifra que maneja como la más adecuada.

De esta manera concluye que Endesa puede perder hasta 612 millones de euros en su Ebitda, Iberdrola 755 millones de euros, y Unión Fenosa 222 millones de euros. Estas magnitudes supondrían la pérdida de entre 0,38 y 0,54 euros por acción. En conjunto, 1.589 millones de euros.

En este sentido, Credit Suisse señala a Iberdrola como la compañía más vulnerable por «su alta dependencia del mercado español». La entidad considera que el impacto de esta tarifa fija sobre el precio de las acciones de las principales eléctricas españolas (Endesa, Iberdrola y Unión Fenosa) puede ser de entre 0,40 y 0,50 euros, en el caso de que solo estuviera vigente durante 2006.

EL RINCÓN DEL INVERSOR — ALFREDO DE PABLOS

El Gas de una OPA

COMENTAMOS LA SEMANA PASADA la injerencia de la clase política como un efecto perverso en una operación de mercados financieros. Y terminamos criticando de forma específica su intervención. Explicamos hoy los motivos. Desde el rincón tenemos disponible información fiable para comentarle a usted, apreciado lector, que los profesionales, es decir, los gestores con responsabilidad de gobierno en las dos empresas implicadas en la Opa, contemplaron al menos en dos ocasiones la posibilidad de realizar una fusión amistosa de sus dos empresas. Como es fácil de entender, tenían que sentarse a negociar los lícitos repartos de poder entre los consejos de ambas compañías. Pero, previsiblemente, se hubieran puesto de acuerdo, porque en el mundo profesional de las empresas, los gestores son especialistas en llegar a acuerdos. De hecho, es una de sus principales aportaciones al mundo económico, la capacidad de llegar a acuerdos, sabiendo ceder cada parte en alguna de sus aspiraciones, por otra parte legítimas, en beneficio de una causa superior, un buen acuerdo que beneficia a una mayoría.

Y en este punto es donde la intervención política ha resultado nefasta. Porque han sido los políticos y no los profesionales, los que se negaron rotundamente a que se produjera cualquier acuerdo amistoso de fusión. Concretamente, y para rendir honor a la justicia y a la verdad, los políticos que representan la oferta de la empresa Opante, esto es, Gas Natural.

El primer efecto dañino de esta actitud en el mundo empresarial, ha sido dejar en evidencia que, en determinadas empresas, las decisiones estratégica de futuro sobre la buena marcha del negocio, no están en manos de los profesionales, de los expertos en las cuestiones del negocio, sino de políticos que saben poco (por ser eufemistas), sobre las realidades concretas del negocio. Esto pone alerta a todo el sector de electricidad, gas, agua y servicios públicos en general, porque se pueden tomar decisiones dañinas para el negocio, solamente por el pueril capricho de que la bandera que se vea en la sede central de una compañía tenga unos u otros colorines. No es la primera ni la segunda vez que esto sucede en España, ni tampoco en la Unión Europea, pero cada vez que algo así ha sucedido, se ha producido un retraso en el proceso de profesionalizar y de independizar la gestión de las grandes empresas, que. No lo olvidemos, son generadoras de millones de puestos de trabajo, en un mundo en el que precisamente unos de los mayores problemas y más difíciles de resolver es el de conseguir trabajo para toda la población activa.

Quedando los profesionales como meras comparsas de los políticos en el ámbito de actuación empresarial, donde nunca deberían entrometerse los políticos, se paralizan procesos de inversión de los que no tendremos noticias por los medios de comunicación, pero que suponían puestos de trabajo nuevos e inversiones. Por este motivo, el título del rincón de hoy, debería hacer alusión a otra clase de gas que emana de esta actuación, y que, aunque sea natural, no es nada agradable.

▶ PÉRDIDAS EN BOLSA

Corporación Dermoestética y Jazztel, cotizadas que más han caído en 2006

EFE / MADRID

Corporación Dermoestética y Jazztel encabezan las pérdidas de la bolsa española en el transcurso de este ejercicio, al bajar el 17 y el 13%, respectivamente, afectadas en ambos casos por la mala evolución de sus resultados.

Ocho meses después del aterrizaje de Corporación Dermoestética en el parqué sus títulos han cedido el 17,04% respecto al precio al que fueron colocados entre los inversores en la oferta pública de venta (OPV) que realizó el pasado mes de julio.

Los expertos destacan varios factores que han jugado en contra de la evolución bursátil de la empresa valenciana, como el alto precio fijado en la colocación, el escaso volumen de títulos negociados y las dudas que se plantean sobre la evolución de su negocio en Italia.

Precisamente el negocio en este país, junto con la creación de la división de medicina estética en Reino Unido, provocaron que el grupo Corporación Dermoestética tuviese en 2005 unas pérdidas de 3,7 millones de euros, según señaló la empresa.

Por su parte, Jazztel ha estado afectada por la evolución de los resultados de la compañía y por las dificultades para cumplir su plan de negocio, según expertos consultados.

Los títulos de la empresa de telecomunicaciones acabaron en 2005 a un precio de 0,85 euros y concluyeron esta semana en 0,74 euros.

▶ AUTOMÓVILES

Volkswagen adelanta el lanzamiento del Golf a 2008

EFE / BERLÍN

El grupo automovilístico Volkswagen se propone avanzar el lanzamiento de su nuevo Golf a 2008, un año antes de lo previsto, según indica el semanario *Der Spiegel* .

El jefe de la marca, Wolfgang Bernhardt, pretende con ello subsanar los problemas derivados del modelo actual, de producción excesivamente cara y lenta, apunta la revista en la edición que sale hoy a la venta.

Para el montaje del actual Golf se precisan 48 horas, el doble de lo que se necesitan para otros modelos de la competencia.

BOLSAS ESPAÑOLAS

Fuente: Morgan Stanley. Telf.: 901 11 64 31

Mayores subidas en la semana

Valor	Cierre	%Semanal
T. Algodonera	3,48	11,29
G. Inmocaral S.A.	5,25	9,26
Serv. Point Solut.	3,28	7,90
Sacyr-Valle	25,54	7,00
Inbesós	13,48	5,66
Urbas	3,12	4,86
A. Domínguez	35,80	3,57
Altadis	36,97	3,41
Telepizza	2,21	3,27
Barón de Ley	45,60	2,94
TPI Pag Amar	9,23	2,78
Corp. UBS Int.	2,62	2,76
Castilla	22,50	2,74
EADS	31,32	2,73
Grupo Modelo C	27,85	2,61

Sacudirse las pulgas

La bolsa española subió esta semana el 0,14 por ciento, al enjugar en las dos últimas sesiones las pérdidas que el miedo a la subida de los tipos de interés había ocasionado al comienzo de este período. Empezó a flaquear la bolsa al comienzo de la semana y se plagó de pulgas al advertir los inversores que las autoridades monetarias estadounidenses y europeas mantenían el discurso sobre la necesidad de seguir encareciendo el precio del dinero para conjurar el peligro de inflación. De nada sirvió el alimento que podía aportar al mercado el petróleo Brent, que esta semana bajó el 5,26 por ciento y concluyó el viernes a 60,8 dólares por barril por la decisión de la OPEP de mantener la producción y el aumento de las reservas estadounidenses. El mercado prefería fijarse en la evolución de la rentabilidad de la deuda, que pasaba estos días del 3,6 al 3,7 por ciento al anticipar el alza de tipos, para vender y recibir parte de las plusvalías acumuladas en poco más de dos meses, casi el 10 por ciento. También ponía sus ojos en otras noticias desfavorables, como el empeoramiento de las previsiones de algunas empresas tecnológicas -Texas Instruments- o los gazapos contables de otras -Google-. Pero supo resistir a los picores y se sacudió a las pulgas de encima al constatar que las ventas se frenaban en determinados niveles y que Wall Street se aferraba a 11.000 puntos. Por eso, en los dos últimos días, el mercado invirtió sus preferencias y eludió fijar su mirada en cualquier dato nefasto, viniera de donde viniera, pues la plaza neoyorquina no lo autorizaba. Así, el jueves ignoraba el mensaje del Banco Central Europeo sobre los riesgos de inflación y la revisión al alza de sus previsiones para este ejercicio, así como el aumento del déficit comercial estadounidense en enero y la caída de la producción industrial germana, que cuestiona la recuperación de su economía.

Mayores bajadas en la semana

Valor	Cierre	%Semanal
Corporación Geo	2,99	-14,91
Cemig Preference	38,84	-12,19
Arac Celul B	3,90	-11,96
Santan. PtoRico	18,26	-10,15
Banco Bradesco	31,73	-9,36
Petrobras Pref.	16,06	-8,14
Bradespar Pref.	25,67	-7,99
Vale Do Río doce Ord.	36,32	-7,78
Vale Río doce	31,81	-7,75
Petrobras Or.	17,68	-7,24
Bradespar Ord.	26,71	-7,14
Aguas Barna.	21,25	-7,07
Copel Pref B	8,92	-6,19
América Móvil	28,38	-5,87
Dinamia	21,02	-5,62

INDICES

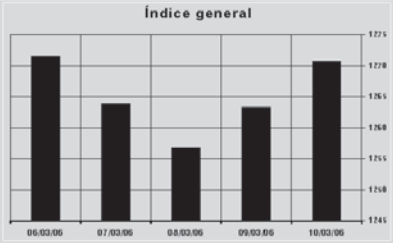

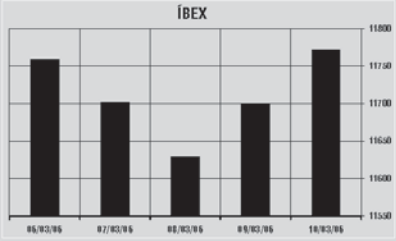

CAMBIO FIJO DEL EURO

Peseta	166,386	Franco Luxemburgués	40,3399
Marco Alemán	1,95583	Florín Holandés	2,20371
Franco Francés	6,55957	Chelín Austríaco	13,7603
Franco Belga	40,3399	Escudo Portugués	200,482
Libra Irlandesa	0,787564	Marco Finlandés	5,94573
Lira Italiana	1936,27		

Las cotizaciones del Euro frente a estas ***"divisas"*** ya no variarán. Se incluirán durante algunos días por considerarse de gran interés.

BOLSAS INTERNACIONALES

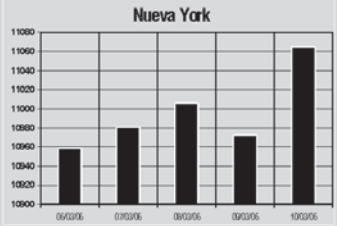

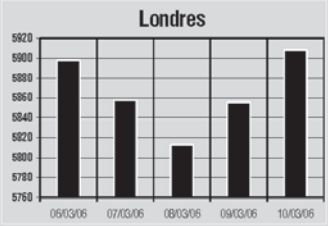

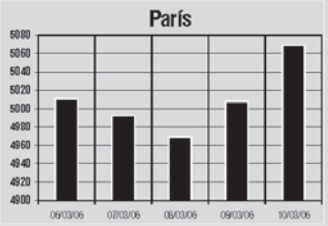

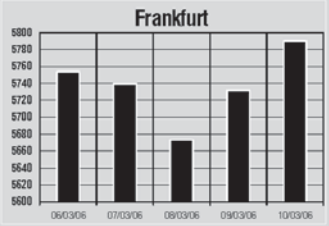

Mercado Continuo. Evolución Semanal

Valor	Último	R.Sem%
A. Domínguez	36.25	3.57
Abengoa	18.83	0.48
Abertis	21.50	0.05
Acciona	114.35	-0.13
Acerinox	12.54	-2.11
ACS	30.68	-1.70
Aguas Barna.	21.15	-7.07
Alba	39.90	-3.20
Altadis	37.33	3.41
América Móvil	27.90	-5.87
Amper	8.08	0.12
Andalucía	93.50	-2.55
Antena3 TV	22.67	-2.12
Arac Celul B	3.90	-11.96
Arcelor S.A.	31.55	-3.87
Avanzit	2.51	0.00
Azkoven	6.96	1.02
B. Río Plata B	0.93	0.00
Banc Sabadell	25.50	1.15
Banco Bradesco	31.87	-9.36
Banco de Chile	35.55	-0.84
Banco Francés	2.10	1.94
Banesto	12.95	-3.00
Bankinter	52.50	0.77
Barón de Ley	45.50	2.94
Bayer	32.34	-4.60
BBVA	16.97	1.31
BBVA Bancomer	17.18	0.00
Befesa	15.95	0.57
Bodegas Riojanas	9.30	0.54
Bradespar Ord.	26.53	-7.14
Bradespar Pref.	25.35	-7.99
Brasken, S.A.	7.01	-0.99
C. Occidente	102.90	0.88
C. Portland	80.00	0.76
CAF	102.95	1.93
Campofrío	14.00	-3.85
Castilla	22.50	2.74
Cemig Preference	37.46	-12.19
Cepsa	42.95	-4.49
CIE Automotive	25.30	-5.24

Valor	Último	R.Sem%
Cintra Inf Transp.	10.73	-2.72
Copel Pref.B	8.79	-6.19
Corp. Dermoestética	7.40	-1.33
Corp. Mapfre	15.58	-1.39
Corp. UBS Int.	2.61	2.76
Corporación Geo	2.91	-14.91
Cortefiel	18.50	-0.27
Cto. Balear	26.23	0.61
CVNE	13.00	0.00
D y S	16.82	-1.41
Dinamia	21.15	-5.62
Dogi Int. Fabrics S.A.	4.22	-1.63
Duro Felguera	22.26	-5.32
E.del Zinc	1.84	0.00
EADS	32.00	2.73
Ebro Puleva SA	15.24	1.26
Elecnor	24.02	1.18
Electrobras	5.10	0.00
Electrobras Pref.	9.00	-0.88
Enagas S.A.	16.59	-1.48
Ence	28.81	0.42
Endesa	27.75	0.91
Endesa Chile	25.66	-1.12
Enersis	10.02	-0.79
Ercros	0.85	0.00
Europac	5.93	-0.84
Europistas	5.06	-0.98
Fadesa Inmobiliaria	30.35	-5.45
Faes Farma	18.52	-0.91
FCC	57.60	2.40
Ferrovial	62.20	0.32
Funespaña	9.43	-2.38
G. Inmocaral S.A.	5.19	9.26
Galicia	24.00	1.65
Gamesa	14.87	-1.13
Gas Natural	24.59	-2.73
Gerdau Pref.	19.30	-5.39
Global Steel	4.38	0.00
Gral. Inversión	1.93	-1.03
Grupo Alfa A	42.50	-5.56
Grupo Modelo C	29.07	2.61

Valor	Último	R.Sem%
Guipuzcoano	24.97	0.04
GuipuzcoanoA	21.00	0.00
Hullas C.Cortés	10.70	0.00
Iberdrola	26.36	0.53
Iberia	2.29	-3.78
Iberpapel	18.40	0.00
Inbesós	13.26	5.66
Inditex	30.00	-2.76
Indo Internac.	7.71	-1.78
Indra	15.86	-1.00
Inm.Colonial	54.90	-1.96
Invpsa Inf. y Prov. S.A.	13.59	0.67
Jazztel	0.74	1.37
Levantina Obras	25.50	1.92
Lingotes	8.69	-3.77
Logista	44.50	-2.52
Mecalux	25.97	-2.00
Metrovacesa	72.00	-1.37
Miguel y Costas	25.52	-3.08
Montebalito. S.A.	15.88	-2.22
Natra	8.03	-0.74
Natracéutical S.A.	1.30	-0.76
Net S. Comunicacao	4.29	-4.03
NH Hoteles	14.35	0.63
Nicolás Correa	4.81	-1.64
OHL	17.35	0.64
Pastor	47.00	-1.71
Paternina	9.20	-2.44
Pescanova	30.00	-3.19
Petrobras Or.	17.81	-7.24
Petrobras Pref.	16.26	-8.14
Popular	11.40	0.62
Prim, S.A.	16.74	-4.34
Prisa	15.01	-1.83
Prosegur	21.50	1.85
Puleva Biotech	2.72	1.87
Red Eléctrica	27.40	-0.94
Reno de Medici	0.79	1.28
Repsol	23.20	-2.36
Sacyr-Valle	26.30	7.00
Santan. PtoRico	17.70	-10.15

Valor	Último	R.Sem%
Santander	12.03	0.17
Seda Barna	2.43	1.67
Serv. Point Solut.	3.55	7.90
Sniace	4.27	-0.70
Sogecable	32.75	-3.08
Sol Meliá	11.90	-3.33
SOS Cuétara	11.00	-0.45
Sotogrande	13.82	0.51
Suzano	2.80	0.00
Suzano Petroq.SA Pr.	0.28	0.00
T. Algodonera	3.45	11.29
Tafisa	1.83	1.67
Tecnocom	7.23	-2.82
Tele 5	21.16	-1.90
Telefónica	13.37	1.67
Telefónica Móviles	9.99	1.73
Telepizza	2.21	3.27
Telmex	18.85	-1.15
Testa Inmuebles	22.60	-2.16
TPI Pag Amar	9.25	2.78
Tubacex	4.23	-4.94
Tubos Reunidos	11.43	-2.22
Tudor	9.40	-3.39
Unión Fenosa	32.18	-1.92
Unipapel	19.60	0.62
Uralita	4.31	1.41
Urbas	3.02	4.86
Urbis	18.50	-0.48
Vale Do Río doce Ord.	36.15	-7.78
Vale Río doce	31.92	-7.75
Valencia	29.39	-1.48
Vasconia	14.76	-1.60
Vidrala	19.54	2.30
Viscofán	11.14	0.54
Volcan C.M.	7.26	-0.55
Volkswagen	41.02	0.15
Zardoya Otis	21.65	-3.18
Zeltia	5.87	-0.17

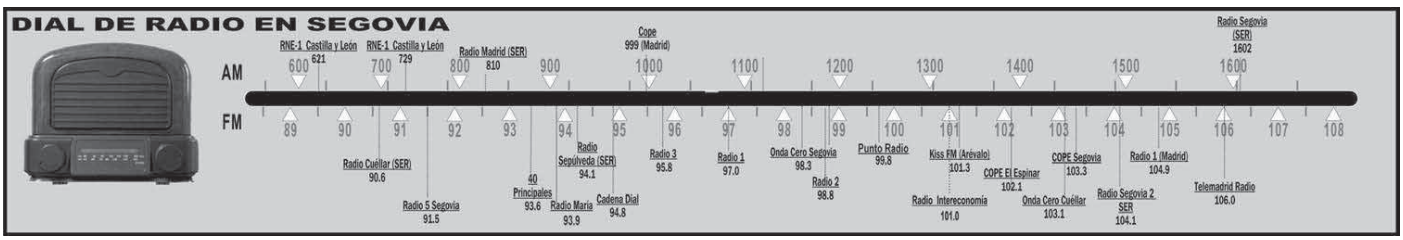

Evolución de Divisas y Ranking Semanal de Fondos de Inversión

Fuente: Morgan Stanley. Telf. 901 11 64 31

Divisas respecto al Euro

Dólar USA	1,1901
Libra esterlina	0,6899
Yen japonés	141,66
Franco suizo	1,569
Corona sueca	9,385
Corona danesa	7,4605
Corona noruega	7,9739
Dólar canadiense	1,3808
Dólar australiano	1,6279
Dólar neozelandés	1,8565
Slozty polaco	3,901
Forint húngaro	259,45
Corona slovaka	37,623
Corona checa	28,793
Rublo ruso	33,364

1 Euro=X *Divisas*

Bono 10 años	Diferencial con Alemania
3,69	4

Ranking Semanal de Fondos

Fondo	V.Liquid.	R.Mes%	R.Año%
Ahorro Corporación			
AC Acciones	21,79	-1,24	9,19
AC Australasia	5,27	-2,62	-0,67
AC Capital 1	8,18	-0,06	-0,43
AC Capital 2	8,58	0,00	-
AC Divisa	8,41	-0,90	3,05
AC Euroacciones	5,80	-1,79	7,83
AC Eurofondo	7,80	-3,63	9,16
AC Euroinversion	6,83	-0,53	2,81
AC Fondtesoro Plus	8,02	-0,13	1,37
AC Iberoamerica	11,52	-4,56	8,50
AC Largo FT	11,60	-0,22	-0,18
Banco Popular			
Eurovalor Bolsa	271,97	-0,42	10,38
Eurovalor Bolsa Europea	62,53	-0,99	4,21
Eurovalor Bolsa Internac.	38,22	0,00	-
Eurovalor Dinero	1605,17	0,01	0,21
Eurovalor Eurotop C	68,22	-0,44	1,87
Eurovalor Gar.Bolsa Jap.	95,96	-0,64	0,38
Eurovalor Ibex 35 C 2	64,81	0,02	0,46
Eurovalor Mixto 30	78,49	-0,27	2,65
Eurovalor mixto 70	3,28	-0,72	3,26
Eurovalor Patrimonio	75,68	0,00	0,22
Eurovalor RF Corto	79,22	-0,05	0,12
Eurovalor Tesoreria	824,22	0,02	0,23
Banco Urquijo			
Urquijo Ahorro	1103,24	-0,39	1,43
Urquijo Bolsa	1061,71	-1,05	7,23
Urquijo Crecimiento	14,98	-1,75	2,52
Urquijo Eurobolsa 50	624,76	-1,02	2,38
Urquijo Global	1,08	-0,57	0,45
Urquijo Indice	18,81	-1,07	8,34
Bankinter			
BK Bolsa Euribex	2326,92	-2,35	7,26
BK Dinero 98	752,51	0,04	0,35
BK Euroteleco-Japon Gar	1206,49	-1,21	1,98
BK Gar. Cupon 5 II	828,73	-0,39	0,40
BK Segurvida	1384,49	-0,29	-0,99
Cuenta Fiscal	1159,60	0,03	0,24
Cuenta Fiscal I	1146,17	0,03	0,24
Cuenta Fiscal III	1050,97	-0,23	1,34
Fondo Telefonico BK FT	124,72	-1,14	-2,32
Bankpyme			
Bankpyme Brokerfond	12,03	-0,04	1,39
Bankpyme Comunicaciones	6,54	-0,23	0,60
Bankpyme Euromix 60 RV	6,31	0,00	-
Bankpyme Europa Crecim.	9,57	-1,46	12,67
Bankpyme Eurotop	4,67	0,00	-
Bankpyme Eurovalor	6,77	-1,22	6,77
Bankpyme Global Rent	8,64	-0,41	1,47
Bankpyme Iberbolsa	15,95	-0,71	10,67
Bankpyme Multi Top F.	9,25	-1,69	7,16
Bankpyme Multigestoras	5,15	0,00	-
Bankpyme Multiocio	5,52	0,00	-
Bankpyme Multisalud	6,87	0,44	3,85
Bankpyme Mundifinanzas	7,85	-1,49	6,21
Bankpyme Swiss	26,44	-0,68	6,69
Bankpyme Top Class 75 RV	11,56	-0,86	4,71
BBVA			
BBVA Bolsa 2	24,06	-1,63	8,24
BBVA Bolsa 5 estrellas	6,45	-2,71	2,04
BBVA Bolsa Emergentes	8,62	-4,73	5,82
BBVA Bolsa Europa	81,63	-1,33	2,86
BBVA Bolsa Internacional	13,44	-1,67	0,86
BBVA Bolsa Latam	1099,82	-5,17	11,11
BBVA Bolsa USA	10,87	-1,79	1,16
BBVA Bono 2000 A	1139,45	-0,30	-0,66
BBVA Bono 2006 A	852,12	-0,03	0,08
BBVA Bono 2007	987,11	-0,15	-0,25
BBVA Bonos Internacional	13,04	-0,31	-0,61
BBVA Bonos Seleccion	7,32	0,00	-
BBVA Crecimiento Europa	9,22	-2,39	2,84
BBVA Dolar Cash	68,13	-0,38	-0,10
BBVA Euroindices 2 G.	851,77	-1,34	1,13
BBVA Finanzas	741,90	-2,72	2,73
BBVA Fondb.Int.D	763,01	0,00	-
BBVA Fondb.Int.E	771,08	0,00	-
BBVA Fondbolsa Emerg.	7,42	0,00	0,30
BBVA Fondbolsa Int.F	6,55	0,00	-
BBVA Fondbolsa Int.H	887,47	0,00	-
BBVA Fondbolsa Int.I	8,00	0,00	-
BBVA Fondbolsa Japon 4	985,15	-1,06	4,60
BBVA Fondplazo Doble-Bex	12,20	-0,04	0,02
BBVA Fondrentas Crec.-A	8,03	0,04	0,28
BBVA Gar. Flexible III	929,19	0,00	-
BBVA Indice Plus	17,82	-1,76	8,15
BBVA Indice USA Plus	9,58	-1,14	1,54
BBVA Mid Cap Internac.	12,44	-1,47	3,66
BBVA Mixto 25	10,50	-0,55	0,48
BBVA Multifondo Dinamic.	689,29	-3,21	2,49
BBVA Multifondo Equilibr.	643,19	-1,45	0,94
BBVA Opciones 1	8,03	0,00	0,74
BBVA Oportunidades Int.	4,86	0,00	-
BBVA Patrimonio	1324,52	-0,31	-0,57
BBVA RF Corto	16,41	0,02	0,19
BBVA RF Largo	14,00	-0,10	-0,27
BBVA RF Largo 6	11,15	-0,60	-1,36
BBVA Telecomunicaciones 2	7,50	-1,11	0,39
BBVA Tesoreria	883,14	0,03	0,33
Fondgestion Global	7,61	0,00	0,66
Metropolis Renta	11,28	0,05	0,35
Beta Meespierson			
Beta Acciones	167,54	-0,71	9,73
Beta Crecimiento	87,71	-0,73	-1,12
Beta Dinero	1501,33	0,01	0,23
Beta Euro Acciones	7,59	-0,07	6,88
Beta Europyme Acciones	5,96	0,00	-
Beta Renta Plus	6,92	-0,22	-0,46
Beta Valor	17,14	0,13	2,49
Caixa Catalunya			
Caixa Cat. 5	8,37	0,00	0,46
Caixa Cat. Borsa Europea	5,29	-1,16	3,54
Caixa Cat. Dinero	1846,54	0,03	0,25
Caixa Cat. Doble	9,81	-0,90	-1,05
Caixa Cat. Fons Internac.	10,62	-0,37	-0,42
Caixa Cat. Global	11,99	0,00	-
Caixa Cat. Index	11,39	0,08	9,34
Caixa Cat. Inversio 1	5,66	0,00	-
Caixa Cat. Patrimoni	8,13	-0,19	-0,21
Caixa Cat. Plus	8,01	0,03	0,28
Caixa Cat. Solidari	7,68	-0,36	3,40
Caixa Penedés			
Fonpenedes	9,18	-0,17	-0,25
Fonpenedes Diner	8,68	0,03	0,23
Fonpenedes Garantit	8,46	-0,13	-0,33
Fonpenedes Inversio	7,55	-0,04	0,13
Fonpenedes Mixt	7,73	-0,50	0,96
Fonpenedes Rendes Gar.	7,52	0,04	0,28
Fonpenedes Variable Mixt	5,62	-0,86	2,43
Caixa Tarragona			
Tarragonafons 1	724,84	0,02	0,21
Tarragonafons 10	7,57	0,00	0,13
Tarragonafons 2	7,09	-0,70	2,01
Tarragonafons 3	7,92	-0,38	-0,63
Tarragonafons 4	7,99	-0,87	2,83
Tarragonafons Mix Internacional	6,86	-0,72	0,44
Tarragonafons Selec 25	10,70	-0,37	0,56
Deutsche Bank			
DB Acciones	25,94	-0,60	8,53
DB Alemania	8,61	0,00	-
DB Capital 1	8,08	-0,01	1,19
DB Capital 2	8,28	0,00	1,80
DB Capital 3	8,45	-0,02	2,29
DB Capital 4	8,69	0,00	2,90
DB Europa bolsa	10,19	0,02	5,98
DB Global	8,45	0,00	-
DB Invest	12,28	-0,18	-0,09
DB Invest II	11,63	0,00	-
DB Mixta	21,79	-0,52	4,93
DB Mixta II	18,38	0,00	-
DB Multif. Garant.	7,41	-0,71	0,14
DB Sectorial 2001	10,18	-0,39	0,18
Fibanc			
Fibanc Activo	7,85	-0,01	0,14
Fibanc Crecimiento	13,76	-0,93	4,56
Fibanc Europa Gar.	9,09	-0,95	1,19
Fibanc Europa RV	6,01	-1,17	5,73
Fibanc Fondiner	2280,91	0,02	0,22
Fibanc Indice	12,97	-1,21	8,96
Fibanc Internacional RF	13,37	0,00	3,09
Fibanc Latinoamerica	8,30	-3,33	12,36
Ibercaja			
Ibercaja Ahorro	16,38	-0,03	0,14
Ibercaja Bolsa Internac.	7,15	-1,51	0,66
Ibercaja Crecimiento	7,65	0,00	-
Ibercaja Din. II FT Renta	1183,20	0,03	0,29
Ibercaja Dinero	1587,88	0,03	0,38
Ibercaja Emergentes	10,29	-0,46	10,08
Ibercaja Eurobolsas	7,55	-0,15	1,34
Ibercaja Futuro	9,51	-0,23	-0,28
Ibercaja Horizonte	7,80	-0,38	-0,79
Ibercaja Internacional	8,84	-1,38	-1,51
Ibercaja Patrimonio II	9,70	-0,35	-0,31
Ibercaja Patrimonio III	8,83	-0,74	-0,05
Ibercaja Renta	15,79	-0,21	2,38
Ibercaja Renta Plus	7,43	0,26	5,80
La Caixa			
Foncaixa 75 Global	8,52	0,00	0,35
Foncaixa 93 FF B. Mundial	9,08	-0,16	1,26
Foncaixa Ahorro 2	18,76	-0,07	-0,15
Foncaixa Ahorro 36	12,30	0,00	0,53
Foncaixa Ahorro 7	16,77	-0,05	0,06
Foncaixa Futuro 27	11,12	-0,01	-0,18
Foncaixa Internacional 1	0,37	-0,16	-0,32
Foncaixa Internacional 3	0,86	-0,60	-1,61
Foncaixa Mixto 25	7,84	-0,25	0,54
Morgan Stanley Gestión			
Japanese Eq Growth Fund A	7,47	-4,35	-7,20
MS Ahorro	18,75	-0,12	-0,17
MS Bolsa	31,32	-1,32	7,45
MS Bolsa Internacional	9,42	-2,86	1,89
MS Bolsaplus	22,34	-1,21	4,64
MS Divisa	8,56	-0,82	-0,54
MS Euro Acciones	8,16	-0,78	3,02
MS Euro Deuda	8,19	-0,73	-1,59
MS Euro Indice	7,55	-1,15	4,21
MS Euro Seleccion	10,53	-1,41	6,75
MS Europa Mixto FI	8,29	-0,50	0,79
MS Fondo 25	898,85	0,03	0,30
MS Fondo Activo Equilibrio	19,24	-1,06	-0,13
MS Fondo Activo Estable	10,49	-0,57	-0,04
MS Fondo Activo Oportunidad	9,90	-0,74	1,37
MS Fondo Etico	6,44	-0,54	-0,28
MS Fondos Moderado	10,07	0,00	11,85
MS Latinoamérica	9,36	-4,53	8,89
MS Multigestión Activo Variable	7,43	-1,86	2,89
MS Tesorería Plus	11,91	0,05	0,47
MSS Asian Equity A	22,91	-2,80	3,95
MSS Asian Property A	11,56	0,09	5,28
MSS Em Europ-Mid East Eq. A	53,90	-3,23	10,86
MSS Emerging Mark Debt B	36,87	-2,05	0,55
MSS Emerging Mark Eq A	22,74	-3,48	8,60
MSS Euro Bond A	10,50	-0,66	-1,50
MSS EURO LIQUIDITY F	1,00	0,00	-
MSS Euro Strategic Bd A	28,70	-0,73	-1,48
MSS European Eq Gro. A	8,84	0,00	-
MSS European Value Eq A	30,75	0,03	4,06
MSS Global Bond A	22,37	-1,19	-1,32
MSS Global Brands A	40,68	1,35	4,17
MSS Global Value Eq A	35,04	-0,43	2,01
MSS US Bond A	17,09	-0,75	-1,84
MSS US Equity Growth A	26,64	-2,49	-2,92
MSS US High Yield A	15,89	0,00	-
MSS US Small Cap Gth A	37,48	-2,34	4,37
MSS US Value Equity A	17,32	-0,46	1,23
Renta 4			
Renta 4 Bolsa	20,96	-0,68	8,47
Renta 4 Indice	11,18	-0,31	-0,28
Renta 4 Intern.	8,05	0,72	4,12
Renta 4 Japon	6,77	-3,43	6,86
Renta 4 Tes-Bol	74,51	0,05	0,61
SCH			
Banesto Bolsas Europeas	6,40	-1,10	3,96
Banesto Dinero	15,54	0,01	0,15
Banesto Especial Mixto F.	13,20	-0,39	0,37
Banesto Especial RF	8,08	-0,39	-0,42
Banesto Especial RV	7,30	-1,11	3,93
Banesto G Bolsa Eur.2003A	10,42	-0,62	3,94
Banesto G Premium Global	7,05	0,02	0,18
Banesto Mixto RV USA	104,35	-0,32	0,82
Banesto Premium Europa 2	8,16	-0,47	-0,55
Banesto RV Espanola	194,98	-0,83	8,94
Banesto Seleccion Global	5,56	-1,41	1,56
Banif Cliquet 2002	75,44	0,20	4,16
BCH Acciones	15,50	-0,84	9,10
BCH Bonos Fondtesoro	771,03	-0,39	-0,48
BCH Europa 2	69,53	0,01	0,45
BCH Fondimo 1	1818,12	0,00	0,07
BCH Fondimo 2	1194,99	0,00	0,07
BCH Gar.Accion Telefonica	85,89	0,00	-
BCH Int. Acciones	111,34	-0,82	0,22
BCH Interes Diario	7,78	0,01	0,10
BCH Internet	32,18	-0,89	-1,23
BCH Millennium 2	80,59	-0,24	-0,24
BCH Mixto Iberoamerica	135,58	-4,05	10,66
BCH Salud	46,50	0,45	0,10
BCH Solidaridad	76,64	-1,14	6,08
BSN 2006-1	13,67	0,03	0,25
BSN Banif Acc. Esp.	30,80	0,00	4,10
BSN Banif Acc. Euro	7,81	-0,82	4,63
BSN Banif Acciones Emerg.	92,86	-4,13	5,50
BSN Banif Bonos FT	14,00	-0,45	-0,48
BSN Banif Convertibles	762,59	-0,25	2,99
BSN Banif Cupon 2004	966,14	0,00	-
BSN Banif Deuda FT	9,79	0,03	0,34
BSN Banif Dinero	1853,79	0,03	0,30
BSN Banif Europa 50	14,34	-1,22	4,72
BSN Banif Financiero	487,32	-0,96	-0,09
BSN Banif Riesgo Abierto	9,69	-1,19	0,59
BSN Banif RV Espa ola	19,40	-1,06	9,37
BSN Banif Selección I	10,57	1,90	2,62
BSN Banif Seleccion VIII	11,83	-0,51	1,89
Fonventure	20,50	-0,84	-0,03
Hispamer Dinero 1	772,01	0,02	0,26
Sant. A Bolsa Indices	1302,36	-0,19	1,25
Sant. Acciones	2,85	-1,16	4,06
Sant. Acciones Europeas	15,33	-0,70	4,52
Sant. Ahorro	15,18	0,01	0,08
Sant. Bolsa Europea A	1228,73	-0,60	-0,11
Sant. Bolsa Europea A2	1290,93	-1,16	-0,38
Sant. Dolar	904,29	0,04	0,46
Sant. Eurostoxx Garant.	975,77	-0,95	-0,03
Sant. Futuro	20,70	-0,42	-0,54
Sant. Growth	5,99	-0,04	-0,04
Sant. Indice	17,60	-1,02	9,12
Sant. Latinoamerica Aseg.	731,21	0,01	0,39
Sant. ONGs	70,08	0,03	0,32
Sant. Rentabilidad Europa	662,42	-0,70	1,36
Sant. Siglo XXI 3	11,90	-0,31	-0,38
SCH Grandes Valores	78,63	-1,05	8,95
SCH High Yield Plus	74,09	-0,43	0,48
SCH Liquidez Plus	7,97	0,04	0,41
SCH Selec.Fds Global	58,03	-1,41	1,37
SCH Supermillenium 3	76,46	0,00	-
Tecnifondo	0,15	0,05	0,45

Intelligent Investment Solution©

Inteligencia + Rigor = Eficacia

Morgan Stanley
One Client at a time

Madrid. Serano, 55. Tel.f 91 412 10 00. **www.morganstanley.es**

EL TIEMPO

SOLEADO · NUBES Y CLAROS · CHUBASCOS · CUBIERTO · LLUVIOSO · NIEBLA · GRANIZO · TORMENTA · NIEVE

El sol sale a las **07:34** y se pone a las **19:20**

La luna sale a las **17:02** y se pone a las **06:42**

EN **SEGOVIA**

HOY

16º MÁXIMA
MÍNIMA **0º**

Se impone el Sol.

Las altas pensiones que aporta el anticiclón, serán las que impongan la estabilidad. El Sol lucirá en un cielo ausente de cualquier tipo de nubosidad. Después del descenso térmico de ayer, las temperaturas volverán a recuperarse. Viento en calma.

SENSACIÓN TÉRMICA	--º
PUNTO DEL ROCÍO	-º
HUMEDAD	70%
VIENTO	Oeste moderado
POSIBILIDAD DE PRECIPITACIÓN	65 %
VISIBILIDAD	de 5 a 10 km
PRESIÓN ATMOSFÉRICA	1018 mb

previsiones para mediodía

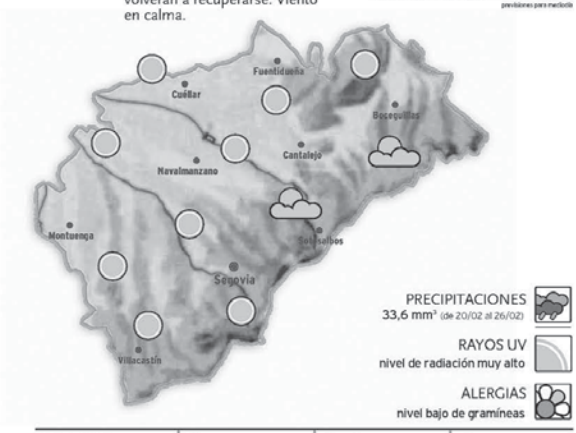

PRECIPITACIONES
33,6 mm³ (de 20/02 al 26/02)

RAYOS UV
nivel de radiación muy alto

ALERGIAS
nivel bajo de gramíneas

NIVELES DE LOS EMBALSES

Datos del 21 de febrero al 28 de febrero del 2006

MAÑANA

15º MÁXIMA
0º MÍNIMA

Algunas nubes altas.

Las altas presiones que aporta el anticiclón, continuará generando estabilidad. Será una jornada típica anticiclónica, de escasa nubosidad. Sólo encontraremos algunas nubes de tipo alto que enmarañarán el cielo y atenuarán la luz solar incidente. Las temperaturas no registrarán cambios importantes. Viento en calma de dirección variable.

MARTES

18º MÁXIMA
3º MÍNIMA

Ambiente soleado.

Claro dominio del sol durante toda la jornada. Las altas presiones continuarán siendo muy efectivas, inhibiendo la formación de cualquier tipo de nube. Las temperaturas diurnas, las máximas, registrarán un ligero ascenso.

EN **ESPAÑA**

HOY

Se impondrá en tiempo seco y soleado

El anticiclón continuará ejerciendo su dominio sobre la península. Las lluvias remitirán definitivamente en el Cantábrico, donde se abrirán grandes claros a lo largo del día y subirán las temperaturas. Con el frente que se aleja, se irá la masa se aire frío y dejará paso a una subida generalizada de las temperaturas. En el resto del país ambiente soleado.

MAÑANA

Jornada anticiclónica

Las altas presiones continuarán presentes sobre el país, y con ellas la estabilidad que generan. Los cielos despejados y las temperaturas agradables, serán los claros protagonistas de la jornada. Algunas nubes altas al norte.

MARTES

Cielo despejado

La escasa nubosidad, fruto de la estabilidad que aportan las altas presiones, continuará dominando la atmósfera. Las temperaturas serán algo más altas. por el oeste, la llegada de algunas nubes altas nos anuncia la cercanía de un frente.

TEMPERATURAS PREVISTAS PARA HOY

ESPAÑA	Máx.	Mín.
Albacete	19	3
Alicante	23	14
Almería	22	9
Ávila	17	1
Badajoz	24	7
Barcelona	18	10
Bilbao	16	10
Burgos	17	4
Cáceres	22	10

	Máx.	Mín.
Cádiz	25	13
Castellón	23	11
Ciudad Real	21	6
Córdoba	26	8
Coruña, La	15	9
Cuenca	18	3
Girona	19	3
Gijón	16	8
Granada	23	7

	Máx.	Mín.
Guadalajara	19	5
Huelva	25	12
Huesca	19	7
Ibiza	20	8
Jaén	23	8
León	18	1
Logroño	18	6
Lugo	17	6
Lleida	21	8

	Máx.	Mín.
Madrid	18	7
Málaga	21	13
Murcia	25	10
Ourense	18	7
Oviedo	16	6
Palencia	15	4
Palma M.	18	8
Palmas, Las	22	12
Pamplona	11	5

	Máx.	Mín.
Pontevedra	19	7
Salamanca	17	2
S. Sebastián	12	8
S.C. Tenerife	22	15
Santander	15	11
Segovia	16	0
Sevilla	26	10
Soria	16	2
Tarragona	18	8

	Máx.	Mín.
Teruel	13	2
Toledo	20	5
Valencia	22	11
Valladolid	16	4
Vitoria	12	6
Zamora	17	4
Zaragoza	16	8

EN **EUROPA**

HOY

Las altas presiones dominara continuarán presentes en la península escandinava y el sudoeste del continente. En estos sectores, se espera una jornada sin precipitaciones y dominada por la escasa nubosidad. un profunda perturbación afectará al Reino Unido e Islandia, con precipitaciones y fuertes vientos. Otra Borrasca, al este del continente, aportará precipitaciones.

PRÓXIMOS DÍAS

El anticiclón, continúa estacionario al sudoeste del continente, aportando estabilidad a este entorno. Las altas presiones de Escandinavia, se retirarán hacia el este, lo que permitirá el acceso de una perturbación Atlántica. Esta borrasca, descargará precipitaciones en el Reino Unido, donde se espera un temporal de viento. En el este de Europa, la inestabilidad se localizará en el mar Negro.

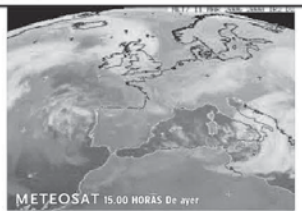

EUROPA	Máx.	Mín.
Amsterdam	2	-3
Atenas	17	11
Berlín	-1	-5
Bruselas	0	-4
Copenhague	-5	-1
Estocolmo	-6	-11
Ginebra	2	-2
Lisboa	19	8
Londres	4	0
Moscú	-3	-8
Oslo	-1	-9
París	2	-2
Praga	-3	-6
Roma	14	4
Viena	0	-2
Zurich	-2	-4

BONOLOTO
Lunes, 6 de marzo

4 10 22 24 41 47
Complem. 21 Reintegro 5

BONOLOTO
Martes, 7 de marzo

5 9 14 19 28 45
Complem. 12 Reintegro 3

BONOLOTO
Miércoles, 7 de marzo

2 11 30 39 46 49
Complem. 15 Reintegro 3

BONOLOTO
Viernes 10 de marzo

3 10 17 19 20 27
Complem. 16 Reintegro 8

LOTERÍA PRIMITIVA
Jueves 9 de marzo

3 12 13 20 24 32
Complem. 21 Reintegro 4

LOTERÍA PRIMITIVA
Sábado 11 de marzo

9 16 20 21 41 45
Complem. 33 Reintegro 0

GORDO PRIMITIVA
Sábado 11 de marzo

3 14 17 18 38
Nº Clave (Reintegro) 5

EUROMILLONES
Viernes 10 de marzo

1 21 33 45 49
Estrellas 4 8

EL COMBO
Sábado 11 de marzo

Reintegro	9	COMBOLA 10
Doble	4 - 0	
Triple	1 - 2 - 7	

ONCE

Viernes 10 de marzo Serie 086 — **92777**

Jueves	9 de marzo	**35618**
Miércoles	8 de marzo	**52025**
Martes	7 de marzo	**51348**
Lunes	6 de marzo	**31167**
Domingo	5 de marzo	**74109**

¿MUEBLES?
THERMOBEL
LA MAYOR EXPOSICIÓN DE CASTILLA
Salones modernos adaptables a cada estilo

POLÍGONO INDUSTRIAL «EL CERRO»
TELÉFONO 921 423 953 - SEGOVIA
VENTA DIRECTA
Abierto incluso sábados tarde

GUÍA DE SERVICIOS PROFESIONALES

Información y contratación de anuncios en esta sección:
Telf. 921 43 72 61 / publicidad@eladelantado.com

Funerarias

AGENCIA FUNERARIA SANTA TERESA
TANATORIO SEGOVIANO
SAN JUAN DE LA CRUZ

DELEGACIONES EN TODA LA PROVINCIA

TANATORIOS EN: *SEGOVIA*
NAVA DE LA ASUNCIÓN — *RIAZA*
SANCHONUÑO — *CANTIMPALOS*
PRÁDENA — *CARBONERO EL MAYOR*
LA GRANJA DE SAN ILDEFONSO

ATENCIÓN PERMANENTE
24 HORAS
☎ 902 02 23 24
TELÉFONOS
921 43 00 28 - 921 42 58 10

EN MADRID: 902 42 52 42

FUNERARIA Y TANATORIOS
EL CARMEN
SERVICIO PERMANENTE: Telf. 921 520 191

SEGOVIA
C/ Sargento Provisional, 1
Telf. 921 435 505

TANATORIOS:
CANTALEJO: Ctra. Segovia, 22
TURÉGANO: C/ Obispo Miranda, 7
SEPÚLVEDA: C/ Isabel la Católica, 26

Residencias 3ª Edad

Residencia 3ª Edad
Prádena Salud
Válidos y asistidos
médico, enfermera, fisioterapeuta, terapia ocupacional, podología, peluquería, etc.
tel: 921 507 385
629 643 204 - 616 956 014
c/ Ferial 14 Prádena (Segovia)

Internet

InfoSegovia.com
Todo Segovia está aquí, descúbrelo
Restaurantes Alojamientos Monumentos Fiestas Tradiciones Agenda Información Útil Noticias

Limpiezas

LIMPIEZAS ERESMA
C/Obispo Quesada, 14, bajo
40006 SEGOVIA
Teléfonos 921 437 806
609 875 077

Imprentas

EL ADELANTADO DE SEGOVIA

¡¡OFERTA!!
Papel DIN-A4
para fotocopiadora

Solicite presupuesto sin compromiso.

921 43 72 61

Paquete de 500 hojas
2,75 €

PROMOCIÓN EL ADELANTADO DE SEGOVIA

Teatro Juan Bravo
DIPUTACIÓN PROVINCIAL DE SEGOVIA

Compañía: Rafael Alvarez "El Brujo"

Próximos sorteos

"San Francisco Juglar de Dios"
4 entradas
sábado 18 de marzo 20,30 h.
Envía SMS al **5410** con el texto
ADELANTADO JUGLAR

"En un lugar de Manhattan"
4 entradas
viernes 24 de marzo 20,30 h.
Envía SMS al **5410** con el texto
ADELANTADO MANHATTAN

Compañía: Els Joglars

Programación Marzo sin sorteo
"CONCIERTO MUSICA CLÁSICA DÚO GRAUWELS SIMARD"
miércoles 15 de marzo 20,30 h.
Precio de Entrada: 15 Euros (único)
Patrocinado por la Sociedad Filarmónica Segoviana
"ANTONIO VEGA" Acústicos del Juan Bravo
viernes 17 de marzo 21,00 h.
Precio de Entrada: 20 Euros
Dentro del ciclo Acústicos del Juan Bravo
"CONCIERTO MUSICA CLASICA MARTIN KASIK Y KRISTINA KRAVKOVA"
miércoles 22 de marzo 20,30 h.
Precio de Entrada: 15 Euros
Patrocinado por la Sociedad Filarmónica Segoviana

902 10 12 12
telentrada.com
TEL·ENTRADA
CAIXA CATALUNYA

Entre todos las mensajes recibidos, sorteamos 4 entradas para cada uno de los días: 18 y 24 de marzo. Los sorteos se realizaran el 16 y el 23 de marzo a partir de las 12 horas. A los agraciados se les comunicará a su teléfono por un mensaje SMS. (*) Dos entradas para cada ganador.

Coste del mensaje 0,90 € (+ IVA) *Desarrollado por DIGITAL CENTURY*

BOX TU MUNDO

Luz de Castilla
CENTRO COMERCIAL DE SEGOVIA
Ctra. Madrid-Segovia s/n
Telf. 921 44 80 68

Compra tus entradas:
90 CINEBOX (902 463 269)
Día espectador: JUEVES
pagina web: www.cinebox.es

Todos los días: 19.00
No recomendada para menores de 13 años
Brokeback Mountain

Sábado y domingo: 16.00
Todos los días: 18.05
No recomendada para menores de 13 años
Dicen por ahí

Sábado y domingo: 16.30
Todos los días: 19.15, 22.00
Viernes y sábado: 0.30
Tristán e Isolda

Sábado y domingo: 16.00
Todos los días: 18.10, 20.20, 22.30
Viernes y sábado: 0.30
Recomendada para todos los públicos
La pantera rosa

Sábado y domingo: 16.05
Todos los días: 21.45
Viernes y sábado: 0.35
No recomendada para menores de 13 años
Memorias de una geisha

Todos los días: 18.45
Viernes y sábado: 20.15, 22.25, 0.35
Domingo: 20.15, 22.25
No recomendada para menores de 18 años
Man Thing

Sábado y domingo: 16.00
Todos los días: 18.05, 20.15, 22.25
Viernes y sábado: 0.35
Recomendada para todos los públicos
Zathura, una aventura espacial

Sábado y domingo: 16.30
Todos los días: 19.00, 21.45
Viernes y sábado: 0.20
No recomendada para menores de 13 años
Syriana

Todos los días: 21.30
Viernes: 18.45, 21.30, 0.15
Sábado: 16.00, 18.45, 21.30, 0.15
Domingo: 16.00
No recomendada para menores de 7 años
El nuevo mundo

Sábado y domingo: 16.30
Todos los días: 19.10, 21.35
Viernes y sábado: 0.00
No recomendada para menores de 13 años
Crash

EL SEÑOR

D. Tomás Pascual Sanz

FUNDADOR Y PRESIDENTE DEL GRUPO LECHE PASCUAL

Falleció en Madrid el día 16 de febrero de 2006

D. E. P.

Su esposa, doña Pilar Gómez-Cuétara; sus hijos, Tomás, Pilar, Sonia y Borja; sus yernos, Mar, José Enrique, Francisco y Paula; sus nietos y demás familia,

Ruegan una oración por su alma

Una misa por su eterno descanso se celebrará el próximo miércoles día 15 de marzo, a las 19.30 horas, en la parroquia de Santo Tomás Apóstol, calle Ezequiel González, 49, de Segovia.

(5)

PRIMER ANIVERSARIO

LA SEÑORA

Dª Flor Escobar Rodríguez

(Esposa de D. Epifanio Gordaliza Rodríguez)

Falleció en Segovia el día 13 de marzo de 2005
Habiendo recibido los Santos Sacramentos y la Bendición de Su Santidad

D. E. P.

La familia agradece las manifestaciones de cariño y apoyo recibidas.

La misa funeral que se oficie mañana día 13 de marzo a las 19.30 horas, en la capilla del Convento de Santa Isabel (Segovia), será aplicada por su eterno descanso.

(1)

EMERGENCIA EN PAKISTÁN Y CENTROAMÉRICA

LAS CATÁSTROFES SE CEBAN EN LOS NIÑOS

¡Urge tu ayuda!
Ellos te necesitan.
902 013 224

Save the Children
Protegiendo a los niños desde 1919

HORARIO DE TRENES

R2 SEGOVIA MADRID

TREN	OBSERVACIONES	SEGOVIA	NAVAS DE RIOFRÍO	ORTIGOSA DEL M.	OTERO DE H.	LOS ÁNGELES S.R.	EL ESPINAR	SAN RAFAEL	TABLADA	CERCEDILLA	VILLALBA DE G.	MADRID-CH	MADRID-N.M.	MADRID-R.	MADRID-AT.
R	(2)	5,55	-	6,06	-	6,16	6,21	6,24	-	6,37	7,00	7,39	7,44	7,48	7,52
R	(2)	6,55	7,04	-	7,12	7,15	7,21	7,24	-	7,37	8,00	8,39	8,44	8,48	8,52
R	(1)	8,55	9,03	9,07	9,13	9,16	9,20	9,23	9,30	9,35	9,58	10,37	10,42	10,46	10,50
R	(1)	10,55	11,03	-	11,13	11,16	11,20	11,23	-	11,35	11,58	12,37	12,42	12,46	12,50
R	(1)	12,55	13,03	13,07	13,13	13,16	13,20	13,23	-	13,35	13,58	14,37	14,42	14,46	14,50
R	(1)	14,55	15,04	-	15,11	15,14	15,18	15,21	-	15,33	15,58	16,37	16,42	16,46	16,50
R	(1)	16,50	-	-	-	17,10	17,14	17,17	17,24	17,35	17,58	18,37	18,42	18,46	18,50
R	(1)	18,55	19,04	19,07	19,11	19,14	19,18	19,21	-	19,33	20.00	20,37	20,42	20,46	20,50
R	(1)	20,55	21,02	21,05	21,10	21,13	21,18	21,21	-	21,35	21,58	22,36	22,41	22,45	22,49

OBSERVACIONES:
R Regional. (1) DIARIO del 4-12-05 al 30-6-06. (2) LMXJV: del 4-12-05 al 5-12-05; 7-12-05; del 9-12-05 al 5-1-06; del 7-1-06 al 12-4-06; del 15-4-06 al 30-4-06; del 2-5-06 al 30-6-06. Estos trenes efectúan otras paradas en el núcleo de Cercanías. Teléfono información: 902/ 24 02 02. www.renfe.es

R2 MADRID SEGOVIA

TREN	OBSERVACIONES	MADRID.AT	MADRID-R.	MADRID-N.M.	MADRID-CH.	VILLALBA DE G.	CERCEDILLA	TABLADA	SAN RAFAEL	EL ESPINAR	LOS ANGELES S.R.	OTERO DE H.	ORTIGOSA DEL M.	NAVAS DE RIOFRÍO	SEGOVIA
R	(2)	6,02	6,05	6,09	6,17	7,00	7,27	-	7,46	7,49	7,54	7,57	8,01	8,04	8,13
R	(1)	8,01	8,04	8,08	8,15	9,00	9,23	-	9,38	9,41	9,46	9,49	9,53	9,56	10,05
R	(1)	10,01	10,04	10,08	10,16	10,57	11,21	11,26	11,36	11,40	11,45	-	-	-	12,04
R	(1)	12,01	12,04	12,08	12,16	12,57	13,21	-	13,36	13,39	13,44	13,47	-	13,54	14,02
R	(1)	14,01	14,04	14,08	14,15	14,57	15,20	-	15,34	15,37	15,42	15,45	15,50	15,54	16,03
R	(2)	15,01	15,04	15,08	15,16	15,57	16,23	-	16,33	16,36	16,41	-	-	16,52	17,10
R	(1)	16,01	16,04	16,08	16,16	16,57	17,21	-	17,31	17,34	17,38	-	-	17,48	17,57
R	(1)	18,02	18,05	18,09	18,16	18,57	19,22	19,27	19,35	19,38	19,43	19,46	19,50	19,54	20,03
R	(3)	20,02	20,05	20,09	20,16	20,57	21,23	-	21,43	21,46	21,51	21,54	21,59	22,03	22,13

OBSERVACIONES: R Regional. (1) DIARIO del 4-12-05 al 30-6-06. (2) LMXJV: del 4-12-05 al 5-12-05; 7-12-05; del 9-12-05 al 5-1-06; del 7-1-06 al 12-4-06; del 15-4-06 al 30-4-06; del 2-5-06 al 30-6-06. (3) DIARIO del 4-12-05 al 23-12-05; del 25-12-05 al 30-12-05; del 1-1-06 al 30-6-06.
Estos trenes efectúan otras paradas en el núcleo de Cercanías. Teléfono información: 902/ 24 02 02. www.renfe.es

---

HORARIO DE AUTOBUSES

SALIDAS DE SEGOVIA

LUNES A VIERNES LABORABLES

ABADES: 13:30 y 19:30 horas.
AGUILAFUENTE: 12:00; 13:30; 16:45 (Cambio en Torrecaballeros) y 18:30 horas.
ARANDA DE DUERO: 13:00; 19:30 horas. A las 18:00 horas (sólo Viernes durante periodo lectivo)
AREVALO: 18:30 horas.
AYLLON: 12:30 y 18:00 horas.
BERNARDOS: 14:30 horas.
CANTALEJO: 12:00; 13:00; 14:00; 18:00 y 19:30 horas. A las 21:00 horas (Sólo viernes)
COCA-NAVA DE LA ASUNCIÓN: 12:30; 14:00; 18:30 y 19:30 horas.
CUEVAS DE PROVANCO: 13:30 y 18:30 horas.
ESPIRDO: 13:30 horas (Sólo Jueves)
FUENTESAUCO: 12:00; 13:30 y 18:30 horas.
FUENTETIDUEÑA: 13:30 y 18:30 horas.
HOYUELOS: 13:00 horas.
LABAJOS: 13:30 horas.
LA HIGUERA: 13:30 horas (Sólo Jueves)
MARUGAN: 13:30 y 19:30 horas.
MARTIN MUÑOZ DE LAS POSADAS: 14:00 y 18:30 horas.
NAVAFRIA: 12:30 (Martes y Miércoles entra por el pueblo); 14:00 y 18:00 horas.
NAVAS DE ORO: 12:30; 14:30 y 19:30 horas.
PALAZUELOS: 7:40; 8:55; 12:00; 13:00; 14:15; 15:15; 16:00; 19:00; 20:00 y 20:55 horas.
PRADENA: 12:30; 14.00 y 18:00 horas.
REBOLLO: 12:45 horas (Lunes, Jueves y Viernes Laborables)
RIAZA: 12:30; 14:00 y 18:00 horas.
SACRAMENIA: 13:30 y 18:30 horas.
SAMBOAL: 14:30 y 19:30 horas.
SANGARCIA: 13:00 horas.
SANTA MARIA DE NIEVA: 12:30; 14:00; 14:30; 18:30 y 19:30 horas.
SANTIUSTE DE SAN JUAN BAUTISTA: 14:00 y 18:30 h.
SAN CRISTOBAL DE SEGOVIA: 7:40; 8:30; 11:00; 12:00; 13:00; 14:15; 15:15; 19:00; 20:15 y 20:55 horas.
SAN ILDEFONSO: 7:40, 8:50; 10:30; 11,30; 12,30; 13,30; 14:00; 15:30, 17:00; 18:45; 20:15, 21:00; 21,30.
SEPULVEDA: 12:00, 14:00; 16:45 y 18:00 horas.
TORRECABALLEROS: 8:30; 11:00; 12.00; 13:00; 14:00; 15:15; 16:00; 19:00 y 20:15 horas.
TUREGANO: 12:00; 13:00; 14:00; 16:45 (Cambio en Torrecaballeros); 18:00 y 19:30 horas. A las 21:00 horas (Sólo Viernes)
VALSAIN: 7:40; 8:50; 11:30; 14:00; 15:30; 17:00; 18:45; 20:15
VALTIENDAS: 19:30 horas (Lunes y Viernes)

SÁBADOS LABORABLES

ABADES: 13:30 horas.
AGUILAFUENTE: 12:00 horas (Cambio en Torrecaballeros) y 13:30 horas.
ARANDA DE DUERO: 13:00 horas.
AREVALO: 13:00 horas.
AYLLON: 14:00 horas.
BERNARDOS: 13:30 horas.
CANTALEJO: 13:00; 14:00 y 18:00 horas.
COCA-NAVA DE LA ASUNCIÓN: 13:00 horas.
FUENTESAUCO: 13:30 horas.
LABAJOS: 13:30 horas.
NAVAS DE ORO: 13:30 horas.
PALAZUELOS: 12:00; 13:30; 19:30 y 22:30 horas.
RIAZA: 14:00 horas.
SAN CRISTOBAL DE SEGOVIA: 9:05; 12:00; 13:30; 19:30 y 22:30 horas.
SACRAMENIA: 13.30 horas.
SAN ILDEFONSO: 7,40; 8,50; 10,30; 11,30; 13,30; 15,30; 17,00; 18,45; 20,15; 21,30.
SANTA MARIA DE NIEVA: 13:00 y 13:30 horas.
SEPULVEDA: 12:00 y 14:00 horas.
TORRECABALLEROS: 9:05; 12:00; 13:30; 14:00; 19:30 y 22:30 horas.
VALSAIN: 7:40; 8:50; 11:30; 13:30; 15:30; 17:00; 18:45; 20:15

DOMINGOS Y FESTIVOS

ARANDA DE DUERO: 13.00 horas.
AYLLON: 18:30 horas.
CANTALEJO: 13.00 y 19:30 horas.
COCA-NAVA DE LA ASUNCIÓN: 18:30 horas.
FUENTESAUCO: 19:30 horas.
NAVAS DE ORO: 18:30 horas.
PALAZUELOS: 13:30; 19:30 y 22:30 horas.
PRADENA: 18:30 horas.
RIAZA: 18:30 horas.
SACRAMENIA: 19:30 horas.
SAN CRISTOBAL DE SEGOVIA: 13:30; 19:30 y 22:30 h.
SAN ILDEFONSO: 10:30; 11,30; 13:30; 15:30; 17,00; 18,45; 20,15; 21:30; 22:30 horas.
SANTA MARIA DE NIEVA: 18:30 horas.
TORRECABALLEROS: 13:30 y 22:30 horas.
VALSAIN: 10:30; 13:30; 15:30; 17:00; 18,45; 20,15 horas

SALIDAS HACIA SEGOVIA

LUNES A VIERNES LABORABLES

ALDEALCORVO: 7:00 horas.
ABADES: 10:50 y 16:20 horas.
AGUILAFUENTE: 7:45; 10:45 y 15:45 horas.
ARANDA DE DUERO: 7:00 y 17:30 horas.
AREVALO: 7:00 horas (Lunes y Viernes) 7:15 horas (Martes, Miércoles, Jueves y Sábados)
AYLLON. 7:10 y 9:00 horas.
BERCIMUEL: 7:00 horas (Lunes y Viernes)
BERNARDOS: 8:10 horas.
BOCEGUILLAS: 7:00 horas.
CAMPO DE SAN PEDRO: 6:55 horas (De Lunes a Viernes)
CANTALEJO: 8:00; 9.30; 10.10; 15:00 y 18:10 h.
CANTALEJO- CUELLAR: 7:00 horas.
COCA: 7:55; 9:50; 15:00 y 16:10 horas.
CUELLAR-CANTALEJO: 15:00 horas.
VALSAIN: 7:50; 8:15; 9:15; 12:00; 15:15; 16:15; 17:00; 17:45; 19:15; 20:45 horas.

SÁBADOS LABORABLES

ABADES: 10:50 horas.
ARANDA DE DUERO: 10:00 horas.
AREVALO: 7:15 horas.
AYLLON: 9:00 horas.
BERNARDOS: 9.20 horas.
BOCEGUILLAS: 7:00 horas.
CANTALEJO: 9:30; 10:45 y 16:45 horas.
COCA: 8:00 horas.
FUENTESAUCO: 8:30 horas.
LABAJOS: 7:40 y 10:15 horas.
NAVA DE LA ASUNCION: 8:10 y 9:00 horas.
NAVAS DE ORO: 9:05 horas.

HORARIO DE AUTOBUSES

SEGOVIA-MADRID

LUNES A VIERNES LABORABLES				
6.00 D	6.15 S	6.30 D	6.45 S	7.00 S
7.15 S	7.30 D	7.45 D	8.00 S	8.30 S
9.00 D	9.30 S	10.00 D	10.30 R	11.00 D
11.30 D	12.00 D	12.30 S	13.00 D	13.30 D
14.00 D	14.30 S/R*	15.00 D	15.30 D	16.00 R
16.30 D	17.00 D	17.30 D	18.00 S	18.30 D
19.00 D	19.30 D	20.00 R	20.30 D	21.00 D
21.30 S				
SÁBADOS LABORABLES				
7.30 D	8.00 D	8.30 S	9.00 D	9.30 D
10.00 D	10.30 R	11.00 D	11.30 D	12.00 D
12.30 S	13.30 D	14.30 S	15.30 D	16.00 D
16.30 R	17.00 D	17.30 D	18.00 D	18.30 D
19.00 D	19.30 D	20.00 R	21.00 D	21.30 S
DOMINGOS Y FESTIVOS				
8.30 S	9.30 D	10.30 R	11.30 D	12.30 D
13.30 D	14.30 S	15.30 D	16.00 D	16.30 R
17.00 D	17.30 D	18.00 D	18.30 D	19.00 D
19.30 D	20.00 R	20.30 D	21.00 D	21.30 S
22.00 D	22.30 D			

MADRID-SEGOVIA

LUNES A VIERNES LABORABLES				
6.30 D	7.00 D	7.30 D	8.00 R	8.30 D
9.00 D	9.30 S	10.00 D	10.30 D	11.00 S
11.30 D	12.00 D	12.30 D	13.00 D	13.30 S
14.00 D	14.30 D	15.00 R	15.30 D	16.00 S
16.30 D	17.00 S	17.30 D	18.00 D	18.15 S
18.30 D	19.00 D	19.30 D	19.45 S	20.00 D
20.30 D	20.45 R	21.00 D	21.30 S	22.00 D
22.30 S				
SÁBADOS LABORABLES				
8.00 S	8.30 D	9.00 D	9.30 D	10.00 D
10.30 D	11.00 S	11.30 D	12.00 D	13.00 D
14.00 D	15.00 R	15.30 D	16.00 D	17.00 S
18.00 D	19.00 D	19.30 D	20.00 R	20.30 D
21.00 S	21.30 D	22.00 D	22.30 S	
DOMINGOS Y FESTIVOS				
8.00 S	9.00 D	10.00 D	10.30 D	11.00 S
11.30 D	12.00 D	13.00 D	14.00 D	15.00 R
16.00 D	17.00 S	18.00 D	18.30 D	19.00 D
19.30 D	20.00 R	20.30 D	21.00 D	21.30 D
22.00 D	22.30 S			

D: Expediciones DIRECTAS
S: Expediciones SEMIDIRECTAS con paradas en SAN RAFAEL (estación), OTERO y REVENGA
R: Expediciones RUTA

* Días lectivos

ANUNCIOS BREVES

921 43 72 61

OFICINAS COMERCIALES EN SEGOVIA
C/ Peñalara, nº 3, (Pol. Ind. El Cerro)
De lunes a viernes de 9 a 14 horas y de 17 a 19 horas
Plaza Mayor, nº 3, 2º Planta
De lunes a viernes de 9 a 14 horas

POR TELÉFONO 921 43 72 61
De lunes a viernes de 9 a 14 horas y de 17 a 19 horas
POR AGENCIAS DE PUBLICIDAD
Contacte con su agencia de publicidad habitual para gestionar sus anuncios breves.

TARIFA BREVES: Cada palabra 0,34 € + 16 % IVA *mínimo diez palabras*
TARIFA 1/2 MÓDULO: *(22 X 45 mm)*: 7,80 € + 16 % IVA

TRABAJO

SE NECESITA
COCINERO
para hotel céntrico
921 46 62 50

GUARDERIAS Y ESCUELAS públicas precisan cubrir cuidadoras infantiles, jardin infancia, educadores. 921428618.

PEONES Y OPERARIOS jardineros, obras, palistas conductores para Ayuntamientos. 921428618.

CONDUCTORES PLAZAS libres para Junta y Ayuntamientos. 1200 euros/mes. Infórmate. 921428618.

TRABAJE DESDE casa ingresos extra en www.ingresosplus.com

15631 NUEVAS plazas de funcionario. Oferta pública 2006 ¿Quieres conseguir una de ella? Llamanos gratis y te informaremos 900315315.

AUXILIAR ADMINISTRATIVO 1200 Euros mensuales. Requisito Graduado Escolar. Inminentes ingresos. Infórmate. 900315315. Llamada gratuita.

SI TE GUSTAN los libros, tiens Graduado Escolar y buscas trabajo para toda la vida. trabaja como auxiliar de Bibliotecas.Con la garantía de ser funcionario. Infórmate ya. 900150191. Llamada gratuita.

PERSONAL DE OFICIOS. Cientos de plazas libres. Trabaja de funcionario, conserje, ordenanza, conductor, jardinero, ayudante de residencia... Preparación garantizada. Infórmate. 900150191. Llamada gratuita.

SI QUIERES trabajar necesitas el Graduado escolar. Obténlo en tiempo record. Informáte. 900150191 Llamada gratuita.

¿CANSADO DE BUSCAR trabajo? Celadores para servicios de salud. Unico requisito Certificado Escolar. Prepárate y no busques más. infórmate. 900150191. Llamada gratuita.

SE NECESITA camarero. 667777960.

SE NECESITAN gerocultoras pra residencia geriatrica. Interesados llamar. 921561945.

SE NECESITA camarero en el Mesón de Mariano. Revenga. 921479095.

NECESITAMOS CONDUCTORES. Camión rígido basculante. Imprescindible experiencia zona Guadarrama. 653994062.

EMPRESA SERVICIOS necesita cerrajeros, persianistas, fontanero, calefactor, técnico reparación calderas y electricistas con carnet de instalador. Autónomo con vehículo y herramientas, Altos ingresos. 921412360.

SE BUSCA cocinero con experiencia para Torrecaballeros vehiculo propio. Teléfono contacto 606803988

SE NECESITA comercial para agencia de transportes en Segovia. Jornada completa. Se requiere soltura en mecanografía para ordenador y carnet clase B. Interesados entregar Curriculo Vitae en DHL EXPRESS Gremio de los Cordeleros, P32 40195 Pol. Ind. Hontoria.

SE NECESITA personal para limpiezade oficinas y almacen. (Jornada partida. Teléfono 921444342.

SE NECESITA personal para almacen con carnet tipo B. Teléfono 921444342.

CHICA SERIA y responsable busca trabajo por horas y externa 618048898. 635351044.

SE PRECISA
ENCARGADO DE ALMACÉN, PEONES ALMACÉN Y AUXILIARES ADMINISTRATIVOS
Enviar C.V. al apartado de Correos 182. 40080 Segovia

ALQUILER

ALQUILO O ALQUILO CARPINTERÍA Y FÁBRICA DE PALETS CON ASERRADERO
Funcionando. Nave 1.000 m². Terreno 5.000 m². A 8 kms. de Segovia
Facturación 2.500.000 euros al año.
Telf. **619 264 755**

EN EL ESPINAR, EN EL POLÍGONO LOS LLANOS DE SAN PEDRO SE
ALQUILA NAVE INDUSTRIAL
para trabajar el mármol y granito.
Máquinas instaladas y puente grúa.
Telfs. **654 71 91 18**
921 18 60 25

VENTAS

SE VENDE piso en San Millán. Dos dormitorios. Abstenerse agencias. 667773616. 667773630.

SE VENDE Bar Restaurante en funcionamiento por no poder atender. Zona céntrica. clientela asegurada. 680105797.

DELFIN GUTIERREZ Avda. de Madrid, Nº 11. Laguna de Duero (Valladolid 983540094 www.adelfin.com

DELFIN GUTIERREZ Azulejos primera calidad desde 5 euros/m², gres antideslizantes para exteriores desde 5 euros/m². www.adelfin.com

DELFIN GUTIERREZ. Cabina de hidromasaje 90x90 6 jets laterales, luz en el techo y preinstalación de radio desde 490 euros. www.adelfin.com

DELFIN GUTIERREZ. Liquidación total por cambio de exposición,hasta el 50% de descuenteo en muebles de cocina y baño, griferias, accesorios de baño, mamparas cabinas y bañeras de hidromasaje, chimeneas... www.adelfin.com

COMPRAS

COMPRO PISO de dos dormitorios. Segovia y alrededores. Imprescindible ascensor. 649801974.

IMPAGADOS

COBROS EL ZORRO le deben dinero por Vd. quiere. 983357611.

RELAX

ABSOLUTA DISCRECION. Máxima seriedad. Deliciosa compañia. Señoritas. Renovacion continua. Trato esmerado. 651060675. También salidas.

TAILANDESAS CARIÑOSAS. Masaje completisimos. 120 Pecho. Francés natura. Pruébame. 666368400.

DIVORCIADA VICIOSA. 39 años. Beso negro. Masajes especiales. 654143070 permanentemente.

FILIPINA, GUAPISIMA. Morena, delgada, sexy. 24 años. Muy cariñosa. 627276247.

CONTACTOS

GRANDES PECHOS, gorda y guarra, busca hombres para sexo. 803517973.

EMPRESARIA MORBOSA atractiva, tengo caravana, colchon grande. Te recojo. 803517880.

SEÑORA CON TIEMPO libre, seria, atractiva. Pagaría contactos con hombres. 803517890.

RELACIONES PERSONALES provincia. Encuentra tu pareja (Envia SEGOVIA al 7811)

GRUPO DE SEPARADAS desean relaciones íntimas (Envía SOLA al 7372).

CASADA MUY atrevida sólo busco sexo. Envia (MARI al 7811)

GANA DINERO acompañando a señoras adineradas. Diversidad de servicios. Máxima discreción. 902365580.

PRECISAN ACOMPAÑANTES, señoras adineradas pagando bien. (Envía VIVE al 7372).

SEPARADA JOVEN guapa busco relacion seria. (Envia SONIA al 7811)

AMIGAS CONOCERIAMOS chicos para hacer trios (Envía VERONICA al 7811)

CHICAS CALIENTES 24 horas en directo. Llámanos y no te arrepentirás 803420597

RELATOS EROTICOS. Selección única con las mejores historias para disfrutar en privado.803420597.

LINEAS COMPARTIDAS con las conversaciones más calientes 803420597.

TUS FANTASIAS sexuales hechas realidad. 803420597

PRÉSTAMOS

SOLUCIONES FINANCIERAS House Standing. Todo tipo préstamos, privados, hipotecarios, personales. No importa ASNEF. Discreción. 918766570. 667590611

VARIOS

AMISTY. AGENCIA matrimonial. Encontrarás pareja y cambiarás tu vida. 902922006.

TAROT LA BUENA Estrella, expertos tarotistas sin esperas. Te llamamos nosotros. 24 horas. Atracciones, amarres. Soluciones 100% 902217317.

TRASPASOS

TRASPASO NEGOCIO hostelería muy céntrico. Urge. Teléfono 699939922.

POR NO PODER ATENDER
SE TRASPASA DESPACHO DE PANADERÍA Y BOLLERÍA
Funcionando. Interesantes condiciones.
Telf. **660 08 99 18**

NOTA: El Adelantado de Segovia no se responsabiliza de la veracidad de las ofertas y anuncios de la Sección de Anuncios Breves.

BOLSA DE TRABAJO

CÓMO CONTRATAR SU ANUNCIO EN ESTA SECCIÓN

OFICINAS COMERCIALES EN SEGOVIA
C/ Peñalara, nº 3, (Pol. Ind. El Cerro)
De lunes a viernes de 9 a 14 horas y de 17 a 19 horas
Plaza Mayor, nº 3, 2º Planta
De lunes a viernes de 9 a 14 horas

POR TELÉFONO 921 43 72 61
De lunes a viernes de 9 a 14 horas y de 17 a 19 horas
POR AGENCIAS DE PUBLICIDAD
Contacte con su agencia de publicidad habitual para gestionar sus anuncios de selección de personal.

Se necesita PERSONA para funciones
ADMINISTRATIVAS COMERCIALES
CON CONOCIMIENTOS DE INGLÉS, MARKETING Y MANEJO DE AUTOCAD
Enviar currículum al apartado de Correos 59. 40200 CUÉLLAR (Segovia)

SE PRECISA CON URGENCIA
APAREJADOR Y ARQUITECTO TÉCNICO
Importante empresa en expansión. Incorporación a un proyecto innovador. Imprescindible experiencia en puesto similar. Centro de trabajo: Provincia de Segovia. Proceso de Selección + Contratación por la empresa.
Interesados enviar CV a mjose.rodriguez@manpower.es o contactar vía telefónica en el **983 212 906.**

EMPRESA CONSTRUCTORA SOLICITA PARA SU OBRAS EN **SEGOVIA**
AUXILIAR ADMINISTRATIVO DE OBRA
Se requiere:
— Formación Técnico Administrativo.
— Conocimientos de informática.
— Experiencia en Empresas Constructoras
Interesados enviar C.V. al apartado de Correos 5.221 de Valladolid

RECA HISPANIA S.A.
Multinacional Alemana
VENDEDORES/AS
SEGOVIA
SE REQUIERE: • Buena presencia. • Don de gentes. • Edad máxima 33 años.
SE OFRECE: • Alta S. Social. • Coche empresa. • Fijo + Comisiones + Incentivos. • Dietas • Móvil. • Formación a cargo de la empresa.
INTERESADOS ENVIAR C.V. o LLAMAR AL:
• TEL.: 91 677 77 47 • FAX: 91 677 78 73
tiendamadrid@recahispania.com

EMPRESA CONSTRUCTORA DE ÁMBITO NACIONAL, PRECISA INCORPORAR EN SUS OBRAS DE
ÁVILA, SEGOVIA Y SALAMANCA.

JEFE DE OBRA EDIFICACIÓN *(Ref. JOBas)*
Titulación acorde con el puesto (Ingeniería, Arquitectura Técnica ...)
Experiencia demostrable en el puesto solicitado mínima de 3 años

JEFE DE PRODUCCIÓN EDIFICACIÓN *(Ref.PRODas)*
Titulación acorde con el puesto (Ingeniería, Arquitectura Técnica ...)
Experiencia demostrable en el puesto solicitado mínima de 2 años

ENCARGADO *(Ref. ENCas)*
Experiencia mínima demostrable en puesto similar de 7 años

CAPATAZ *(Ref.CAPas)*
Experiencia mínima demostrable en puesto similar de 4 años

OFRECEMOS:
Incorporación inmediata, retribución competitiva en función de la experiencia aportada e importante desarrollo profesional.

Interesados remitir c.v. indicando referencia a C/Bausá 13-15, 28033 Madrid, fax: 913022211 o al e-mail: rrhh@seop.es

Www.km100.es

RED KM100

921 44 35 71

VOLVO S 60 2.4 OPTIMA 140 CV
AÑO 2001/ 1 AÑO DE GARANTIA
TODOS LOS EXTRAS/ PERFECTO ESTADO
14.000 €.

RENAULT MEGANE 1.5 DCI
GARANTIA RENAULT
16.000 KM
AÑO 2005
14.990 €.

RENAULT KANGOO 1.5 DCI
1 AÑO DE GARANTIA
AÑO 2004
8.200 + IVA €

RED KM 100

C/ Gremio de los Canteros, parcela 93.
Polígono Industrial de Hontoria (Segovia)

INMOBILIARIA INVERSIÓN Y GESTIÓN SIERRA S.L.

OPORTUNIDAD

ALQUILER

* NAVE EN EL POLIGONO DE HONTORIA.
660 M² 1.600 €/MES

VENTAS

* APARTAMENTO EN ESPIRDO.
Calefacción individual, suelo de tarima, Garaje y trastero. A estrenar

OPORTUNIDAD

* PISO EN LA ALBUERA.
REFORMADO, TOTALMENTE EXTERIOR, 3 DORMITORIOS, COCINA AMUEBLADA. ¡¡MEJOR VERLO!!
186.000 €

* ÚLTIMO APARTAMENTO EN LA HIGUERA.
1 dormitorio, cocina americana, garaje. A estrenar.
105.000

* PARCELAS EN MARUGÁN.
Desde 50.000 €

infórmese en el 921 429330 o en la C/ Curtidores, nº4 de Segovia.
web: www. gestionsierra.com.

PURIFICACIÓN HURTADO
Inmobiliaria

VALVERDE DEL MAJANO

ÚLTIMAS VIVIENDAS

1 Y 2 DORMITORIOS
GARAJE Y TRASTERO

PRÓXIMA ENTREGA

SOLADOS EN GRES DE 1ª CALIDAD
TARIMA FLOTANTE
CARPINTERIA EN ROBLE
CALEFACCIÓN INDIVIDUAL

Sto. Tomás, 6 / 921 41 33 78

Profesionales a su servicio

Siete Picos inmobiliaria

Residencial
JUAN CARLOS I

EN SEGOVIA CAPITAL

PRÓXIMA CONSTRUCCIÓN DE 80 VIVIENDAS

Desde 147.300 €

Infórmese hoy mismo en nuestra Oficina

PROMOCIÓN DE PISOS EN BERNUY

1 y 2 dormitorios, trasteros y garajes
Facilidades de pago

INFÓRMESE SIN COMPROMISO
Muy buena relación CALIDAD-PRECIO

Le esperamos en nuestra oficina en:
C/ Alférez Provisional, 6
SEGOVIA
921 41 30 68
699 96 10 10

Siete Picos Siete Picos

INMOBILIARIA
ADOBES Y LADRILLOS

Paseo Conde Sepúlveda, 22
Tlf.: 921 42 35 69

INMOBILIARIA

ALQUILER Y TRASPASO

HONTORIA
NAVES EN ALQUILER VARIAS SUPERFICIES CON PATIO TRASERO

CONDE SEPULVEDA
LOCAL EN ALQUILER DE 422 M2 Ref. L. 0050

JARDINILLOS DE SAN ROQUE
PISO EN ALQUILER DE 3 DORMITORIOS SEMIAMUEBLADO Ref.V.0152

SARGENTO PROVISIONAL
PISO EN ALQULER, 3 DORMITORIOS, AMUEBLADO Ref.V.0151

VIA ROMA
PISO EN ALQUILER DE 2 DORMITORIOS, AMUEBLADO Ref. V.0168

PLAZA MAYOR
PISO DUPLEX EN ALQUILER, 3 DORMITORIOS REFORMADO Ref. V.0060

AV DE LA CONSTITUCION
PISO EN ALQUILER, 3 DORMITORIOS, AMUEBLADO Ref. V.0150

ZONA LOS CASTILLOS
PISO EN ALQUILER, 3 DORMITORIOS, AMUEBLADO Ref. V. 0105

AGAPITO MARAZUELA
PISO EN ALQUILER, 3 DORMITORIOS, REFORMADO RefV.0156

PLAZA MAYOR
LOCAL EN ALQUILER ACONDICIONADO COMO BAR. Ref. L. 0061

SAN RAFAEL
DISCOTECA EN TRASPASO TOTALMENTE ACONDICIONADA

Residencial Nuevo Cerrillo
Chalets pareados
con parcela desde 350 m²
en TORRECABALLEROS.

en ningún sitio
mejor que en casa

inventa tu hogar

nuevadimensión

Grupo: volconsa

921 43 24 99

www.nuevadimension.es

Plaza Tirso de Molina, 11 40006 Segovia

la mejor forma de encontrar casa en Segovia

segoviainmobiliaria.com

PISOS
CHALETS
LOCALES
SOLARES
OFICINAS
FINCAS
NAVES
PROMOCIONES

segoviainmobiliaria.com

Digital Century Internet Consulting

Triangulo Inmobiliaria

REF 1913. NUEVA SEGOVIA:
Piso amplio.
Gran salón, cocina amueblada, 4 dormitorios con armarios empotrados, 2 baños, ascensor, garaje y trastero. Muy luminoso.

PISO EN VENTA
P1843 SAN CRISTOBA:
Piso de 85 m2 . Salón, cocina amueblada, 3 dormitorios, baño, aseo, garaje, trastero y ascensor. Zonas comunes.

PISO EN VENTA
P1835 - PALAZUELOS DE ERESMA, nuevo a estrenar, 3 dormitorios con armarios empotrados, salón, 2 baños, garaje trastero, piscina, zonas ajardinadas.

ALQUILER
P 1895: SAN FRUTOS:
Piso de 2 dormitorios, amplio salón, cocina amueblada y baño. Amueblado y Reformado

ALQUILER
C0471:
SAN CRISTOBAL.
Chalet en alquiler, a Estrenar con piscina. Amplio salón, cocina amueblada, garaje para 2 coches, 2 aseos, 2 baños, bodega, bajo cubierta sin acondicionar y jardín privado

PARCELA
S0146 -
CILLERUELOS DE MAESO:
Solar urbano en venta, se encuentra situado en el pueblo dando a dos calles. 600 m². Con una construcción de 125 m² diáfana.

PARCELA
S0141 -
Finca en venta en Otero de Herreros, Consta de 460 m2. Para construir un estupendo chalet individual con unas excelentes vistas.

921 41 20 90
C/ San Francisco, 19

SMWITAN RESIDENCIAL

VENTAS

PISO EN CANTIMPALOS

Piso a estrenar, 85 m2, 2 dormitorios, 1 baño, garaje, vidrios dobles. Exterior, muy luminoso. Amueblado. Informese. Ref: 00002

PISO EN SEGOVIA

Piso de 70 m2, 2 dormitorios, 1 baño, cocina equipada, terraza cerrada, trastero, garaje, ascensor, parquet, contraventanas. Exterior. Ref: 00003

EXCLUSIVO CHALET INDIVIDUAL EN PARQUE ROBLEDO

Chalet de 450 m2, parcela 2450 m2, 5 dormitorios, 1 despacho, 2 baños, bodega, garaje, amplio salón con chimenea. Jardín con barbacoa, merendero, piscina. Ref: 00008

PISO EN LA GRANJA DE S. ILDEFONSO

Piso de 89 m2, 3 dormitorios, 1 baño, cocina amueblada, amplio salón, garaje, suelos tarima, exterior. Reformado.Ref:00015

PISO EN SEGOVIA

Piso en zona Vía Roma, 125 m2, 4 dormitorios, 1 baño, 1 aseo, amplio salón, terraza cerrada, garaje, ascensor. Excelentes calidades. Maravillosas vistas al Acueducto. Ref: 00020

ALQUILER

PISO EN LOS ANGELES DE S. RAFAEL

Piso de 144 m2, 3 dormitorios, 1 baño, 1 aseo, cocina equipada, trastero, garaje, ascensor. Amueblado. Ref: 00053

APARTAMENTO EN TORRECABALLEROS

Apartamento de 2 dormitorios, 1 baño, cocina equipada, amplio salón, terraza, trastero, garaje, ascensor. Amueblado. Ref: 00009

C/ DOCTOR TAPIA, 2
40006 SEGOVIA

921 44 18 88
921 43 80 67

www.solexclusivas.com
SOL INMOBILIARIA
AVDA/FERNANDEZ LADREDA, 19 921 44 00 44

NUEVA PROMOCIÓN
EXCLUSIVA
VALVERDE
MAGNIFICOS PISOS

ENTREGA EN 16 MESES

- 1 DORMITORIO --------- 90.000€ (14.975.000 pts)
- 2 DORMITORIOS -------119.000€ (19.800.000 pts)
- 3 DORMITORIOS -------144.000€ (23.950.000 pts)

INCLUIDO GARAJE

BAJOS CON JARDIN - ZONAS COMUNES, PISTAS DE PADEL 1, 2 Y 3 DORMITORIOS - ASCENSOR - CARPINTERÍA INTERIOR ROBLE - TARIMA DE ROBLE - AFIANZAMIENTO DE CANTIDADES A CUENTA

NUEVA PROMOCIÓN
EXCLUSIVA
EL SOTILLO

GRANDES PISOS - 3 y 4 DORMITORIOS
SALONES 32 m2 - TERRAZAS - GARAJE Y TRASTERO
BUEN PRECIO

NUEVA PROMOCIÓN
EXCLUSIVA
LA MAYOR PROMOCIÓN DE VIVIENDAS DEL MOMENTO EN SEGOVIA CAPITAL

NUEVA PROMOCIÓN
EXCLUSIVA
NUEVO EDIFICIO
SANTA EULALIA
C/CAÑO GRANDE

PISOS
magníficos duplex

LA PROMOCIÓN MÁS CÉNTRICA EN SEGOVIA

¡¡ RESERVE YA EL SUYO !!

SOLo con SOL
TODO SE VE CLARIIIIIIIIIIIIISIMO ..... !!!

C&M aranguren

PISOS VENTA

LA LASTRILLA
dos dormitorios
un baño
calef. Individual
cocina amueblada
VENA VERLO

SAN CRISTOBAL
un dormitorio
un baño
calef. Individual
cocina amueblada
VEN A VERLO

TORRECABALLEROS
cuatro dormitorios
un baño y un aseo
calef. Individual
trastero y garaje
terrazas
VEN A VERLO

FUENTEMILANOS
tres dormitorios
un baño
calef. Central
para reformar
VEN A VERLO

SAN JOSE
tres dormitorios
un baño
calef. Individual
cocina amueblada
VEN A VERLO

LA LASTRILLA
tres dormitorios
un baño y un aseo
calef. Individual
cocina amueblada
VEN A VERLO

PALAZUELOS
tres dormitorios
un baño y aseo
calef. Individual
a estrenar
trastero y garaje
VEN A VERLO

SAN LORENZO
tres dormitorios
un baño y un aseo
calef. Central
trastero y garaje
cocina amueblada
VEN A VERLO

921440313
info@cym-aranguren.com
www.cym-aranguren.com

INMOBILIARIA MANSINO
Símbolo de eficacia
☎ 921 44 30 31

Vende CHALET en esquina en La Lastrilla
185 m² construidos
4 dormitorios
Amplio garaje
Nuevo
Ref. 8217

Vende Chalet en urbanización Montelaviña
300 m² construidos
MUCHAS MEJORAS
Ref. 8314

Vende CHALET en Ortigosa
136 m² construidos
Con cocina, bodega
¡¡Parcela de 580 m²
CONSÚLTENOS
Ref. 8520

Vende CHALET en Bernuy
3 dormitorios.
2 baños + aseo
Garaje para 2 coches
¡¡PARCELA DE 350 m²!!
Ref. 8540

Vende precioso CHALET en Parque Robledo
PARCELA 2.400 m²
PISCINA
INFORMACIÓN PERSONAL
Ref. 8582

Vende magnífico CHALET en Palazuelos de Eresma
200 m². Piscina privada
4 dormitorios, Salón con vigas vistas y chimenea
Cocina amueblada
2 porches
Excelente calidad
Ref. 8801

VENDE PAREADO EN PALAZUELOS DE ERESMA
Garaje 2 plazas
JARDÍN INDIVIDUAL
¡¡PRECIOSA BODEGA!!
Ref. 8681

Vende CHALET en construcción en Zamarramala
con 5 dormitorios, 3 baños
Vestidor
¡¡INFÓRMESE!!
Ref. 8737

Vende CHALET pareado en Torrecaballeros
Parcela de 380 m², con
2 dormitorios en planta baja
Excelentes calidades
¡¡INFÓRMESE
OCASIÓN ÚNICA!!
Ref. 8862

Vende CHALET seminuevo en Palazuelos
200 m² Parcela 70 m²
Ático de 40 m²
Con terraza.
3 amplios dormitorios
MEJORAS
Ref. 8864

Vende CHALET PAREADO en Palazuelos
200 m². Const. Parcela 70 m²
3 dormitorios
muy amplios + ático
Chimenea en salón
VISÍTELO, LE ENCANTARÁ
Ref. 8864

Vende CHALET en Torrecaballeros
con 271 m², con 4 dormitorios,
3 baños. Riego automático
Piscina individual
En parcela de 350 m².
Barbacoa
¡¡Excelentes vistas!!
Ref. 8879

www.mansinoinmobiliaria.com

GESTIÓN 10
GESTIÓN INMOBILIARIA
PROMOCIÓN
C/LA LUZ-PEÑASCAL
(JUNTO COLEGIO CLARET)
PISOS DE 1, 2 Y 3 DORMITORIOS
¡¡PÍDENOS INFORMACIÓN!!
TRESCASAS
CHALETS
PAREADOS
BONITO ENTORNO
ESTILO RÚSTICO
parcelas de 300 y 400 mts
PROMOCIÓN
BERNUY
PISOS DE 1 Y 2 DORMITORIOS
GARAJE Y TRASTERO
¡¡VISÍTANOS!!
El 10 De Su GESTIÓN
921 44 50 77
C/ La Plata, 56
www.gestion-10.com

VENDE FEBIGES
GESTIÓN INMOBILIARIA
Teléfonos 921 40 66 09
921 40 62 62
PARCELAS RÚSTICAS PRÓXIMAS A SEGOVIA
✓ LA MATA DE QUINTANAR
*PRECIOSOS CHALET CON PARCELAS DESDE 288 m²
*ECONÓMICOS DUPLEX CON TRASTERO Y GARAJE
✓ TIZNEROS
*37 VIVIENDAS, LOCAL, TRASTERO Y 30 GARAJES
✓ SEGOVIA
*LOCAL COMERCIAL EN ZONA PRIVILEGIADA.
✓ TRESCASAS
* PAREADOS RÚSTICOS CON EXCELENTES CALIDADES.
✓ TORRECABALLEROS
* 21 PISOS DE 1, 2 Y 3 DORMITORIOS.
* APARTAMENTOS FORMA DE PAGO POR CUOTAS.
✓ MARUGÁN
*CHALET A ESTRENAR CON PARCELA DE 2.500 m²
VENDE FEBIGES
GESTIÓN INMOBILIARIA
FEBIGESTIÓN, S.L.
C/ Arroyo nº 1.
TRESCASAS (SEGOVIA)
☎ 921 40 66 09 / 921 40 62 62
febigestion@telefonica.net

Gescasa asesores inmobiliarios
ZONA LA ALBUERA
Piso de 3 dormitorios. 1 baño. Ascensor. Calefacción central. REFORMADO. Ref. 2.177
LA LASTRILLA
Chalet adosado. 6 dormitorios. 2 baños. 2 aseos. Garaje para 3 vehículos. Excelentes calidades. Ref. 1.765.
ZONA CENTRO
Piso de 4 dormitorios. Baño. Aseo. Ascensor. Calefacción central. Ref. 2.151
SAN ILDEFONSO
Piso de 3 dormitorios. 2 baños. Garaje. Ascensor. Calefacción individual. Ref. 2.235.
Visítenos en Internet:
www.gescasadesegovia.com
Gescasa asesores inmobiliarios
José Zorrilla, 14 - 1º - SEGOVIA
Tel.: 921 412 553

Ceigrup Inmobiliarias
C/ Santo Domingo de Silos 50 bajo
40002 - Segovia
Teléfono: 921 46 62 26
LA MAYOR RED INMOBILIARIA
ceigrup inmobiliaria
NUEVA SEGOVIA
piso 65 m².
Tres dormitorios.
Reformados baño y cocina.
Perfecto estado y con jardines privados.
159.700 €
ESPIRDO
Urb. Privada con piscina.
Adosado NUEVO en esquina.
Amplio bajo cubierta y jardín.
Amueblado con todo tipo de detalles.
LE ENCANTARÁ
CANTIMPALOS
PISO A ESTRENAR
Dos dormitorios.
Completamente amueblado.
¡Solo 127.000 €!
LA LASTRILLA
Piso muy luminoso. Dos baños.
Tres dormitorios. Garaje y piscina comunitaria.
INFÓRMESE
Las mejores soluciones las ofrecen los profesionales

Inmobiliaria J.P.
EDIFICIO SAN ROQUE
Pº Ezequiel Gonzalez, 24 - BAJO A- SEGOVIA
921 432 381

PALAZUELOS

PROMOCIONES
LA REVERENCIA
PEÑALARA
CERCA GRANDE

Viviendas y Apartamentos
1 - 2 Y 3 DORMITORIOS

1 DORMITORIO DESDE 98.000 €
2 DORMITORIOS DESDE 127.000 €
3 DORMITORIOS DESDE 168.000 €

PISOS BAJOS CON JARDINES - TERRAZA
(Desde 40 m2 hasta 180m2)

GARAJE Y TRASTERO
ASCENSOR DESDE GARAJE
ZONAS COMUNES
CON PISCINA

CONSTRUCCION
EN
VARIAS FASES

Inmobiliaria J.P.
EDIFICIO SAN ROQUE
Pº Ezequiel Gonzalez, 24 - BAJO A- SEGOVIA
921 432 381

Atico
CORONEL REXACH

Viviendas de hasta 140 m².

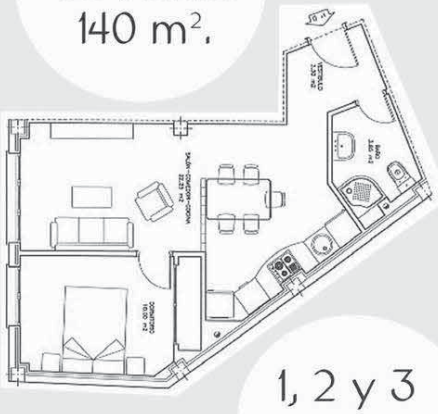

1, 2 y 3 dorm.

Desde 155.000 €.

Garaje y trastero.

by AnaCa

Coches 13. Tlf. 921 44 55 56

MIGUEL TOVAR
IMT
Ezequiel González, 6
921 43 54 61
921 43 59 50

ALQUILER

SE ALQUILA piso de dos dormitorios en san cristobal, amueblado, gastos individuales, amplia terraza.

SE ALQUILA piso de dos dormitorios en la lastrrilla, nuevo, gastos individualels, garaje, cocina amueblada.

SE ALQUILA piso de tres dormitorios, sin amueblar, cocina amueblada, zona de san millan.

SE ALQUILA apartamento, amueblado, gatos individuales

SE ALQUILA apartamento en torrecaballeros, dos dormitorios, gastos individuales, a estrenar, sin amueblar, cocina amueblada, estilo rustico.

SE ALQUILA piso en jose zorrilla, dos dormitorios, garaje y trastero, amueblado.

SE ALQUILA ALQUILADO en zam... dos dorm... baño y aseo.

SE ALQUILA pisos de dos dormitorios, zona de obispo quesada, amueblado, garaje opcional.

SE ALQUILA piso en nueva segovia, tres dormitorios, dos baños, garaje y trastero, gastos individuales.

SE ALQUILA apartamento frente ALQUILADO ...raza, pr... amueblado, gastos individuales

SE ALQUILA piso de tres dormitorios, dos baños, sin amueblar, gastos individuales, zona Arco del Socorro."

BERNUY 12

viviendas singulares
semiduplex

2-3 dormitorios
garaje
terraza ó jardín
excelentes calidades
FACILIDADES DE PAGO

GESTIÓN 10
GESTIÓN INMOBILIARIA

MAGNÍFICO APARTAMENTO EN BERNUY
2 dormitorios
2 baños completos
Cocina amueblada
CALEF. INDIV.
PATIO DE 15 M²
Todo exterior
Seminuevo
¡¡ BUEN PRECIO!!

ÚLTIMOS PISOS EN ESPIRDO
De 1, 2 y 3 dormitorios
Calef. Individual
Garaje y trastero
Piscina y
Parque infantil
¡! PRECIO MUY INTERESANTE¡!

El 10 De Su GESTIÓN

MAGNÍFICOS CHALÉS EN TRESCASAS
VIGAS DE MADERA
PÓRTICO RÚSTICO
EXCELENTES CALIDADES
PARCELAS DE 400 M²
PLANOS EN LA OFICINA
¡NO TE LO PUEDES PERDER!

PRECIOSO CHALÉ EN EL SOTILLO
4 DORMITORIOS
BAÑOS Y ASEO
GARAJE
SUELOS DE PARQUET
ARMARIOS EMPOTRADOS
A ESTRENAR
¡¡ PÁSATE A VERLO!!

921 44 50 77
C/ La Plata, 56
www.gestion-10.com

Cl ARCO
921471474
COMPLEJO RESIDENCIAL "ROBLEDO"

BUSQUE Y COMPARE
SITUACIÓN
COMUNICACIÓN
ENTORNO
URBANIZACIÓN
VISTAS
EQUIPACIÓN
DOTACIONES
SERVICIOS
ZONAS VERDES
DOCENTES
DEPORTIVAS
DISEÑO
CALIDADES
MATERIALES
ACABADOS
SUPERFICIES
FORMA DE PAGO
HIPOTECAS
PLAZOS DE ENTREGA
SOLVENCIA
SERIEDAD
GARANTÍA
FACILIDADES
PRECIO
ETC, ETC

Y SI ENCUENTRA ALGO MEJOR CÓMPRELO

A LA VENTA LA 3ª FASE
EN CONSTRUCCIÓN

ENTREGA 2006

VISITE CHALET PILOTO NUNCA COMPRE SIN VER NI TOCAR

RAMIREZ T
CALIDAD
C/ Calandria, 8
SAN ILDEFONSO

SOPA DE LETRAS

A C A B A Y F D E G R F E T Y A L G C S A B D E S R T P
R L O I M A M N A L M B C E R D T G U A D A Ñ A L K J M
D A A B C Y A D E G R F E T Y A L S C B A B D E S R T Y
S N O A M A A N A T E N O Y A B T I U H I T S O L K P Q
A C A B A Y R D E J R F E T Y A I S C S A A D E S U T N
E E O I M A R L A L A B C E R D T S U E G T S O Ñ K J M
L T A B A Y E D E G R V E T Y A L S T S A B D A S R T B
Ñ A O I M C I N A L M D A G A D T E U U G T L O L K J X
B C A B N Y S D E G R F E N Y A L S C S R B D E S R T Z
C P O I M A M A A L M B C E R I T I U H G I S O L K J X
V C C U C H I L L O R F E T T A L S C H A B F E S R T V
H P O I M A M N A L M B C S R D T B U H O T A O L K J A
A C A B A Y A D E G A F E T Y A L U C S A Z C E S R T E
M S A R E J I T A L M Z C E R D T R U H N T O O L K J I
R C A B A Y A D E G G U I L L O T I N A A B N E S R T O
U P O I M A M N A L M B C C R D T L L H G T S O L K J H

Buscar 20 INSTRUMENTOS CORTANTES

PROBLEMA DE LÓGICA

Cinco personas lleva a arreglar a un zapatero sus zapatos. Determine el zapato que gasta cada cliente, el color y el número de pie.

1: Los botos no eran de Lola.

2: Los mocasines pertenecen a una mujer y su color no es amarillo ni el número es el 40.

3: El pie más grande es el de Adolfo y el más pequeño el de Silvia. Ninguno de los dos llevó los zapatos.

4: Los zuecos y los zapatos estarán arreglados para el miércoles, y los de color azul, corinto y amarillo para el jueves.

5: Los de color negro, amarillo y corinto son de las mujeres, y los dos más grandes de los hombres.

6: Lola y Carlos fueron al zapatero por la mañana, mientras que por la tarde le entregaron zapatos, mocasines y zuecos.

		CLIENTE					CALZADO					COLOR				
		Carlos	Adolfo	Silvia	Lola	Yolanda	Zapatos	Mocasines	Zuecos	Botines	Botos	Negro	Corinto	Amarillo	Marrón	Azul
CLIENTE	Carlos															
	Adolfo															
	Silvia															
	Lola															
	Yolanda															
Nº PIE	35															
	36															
	40															
	43															
	44															
CALZADO	Zapatos															
	Mocasines															
	Zuecos															
	Botines															
	Botos															

CLIENTE	CALZADO	COLOR	Nº DE PIE

CRUZADAS

Colocar dentro del diagrama las palabras que se ofrecen a continución

10 LETRAS

ÑANGOTARSE, ACERTAJONA, ILEGITIMAR, EBURNACION, ANTEBRAZOS, CHICHARRAS, CATACUMBAS

8 LETRAS

BIGORNIA, BABELICO, ECOLALIA, OBERTURA, BACINETA, HAMPESCO, ABAÑADOR, AISLARLO, CANTEROS, OFICIALA, AINDIADA, AGUERRIR, ESCORADO

6 LETRAS

ALHAJU, AGOLAR, TIERNO, DETONA, BAJADA, OBTUVO, LEUDAR, SARAZA, ALACRE, COARTA, BIRLAR, BOTANA, OBRIZO, VIEIRA, DUCTIL, OBLADA, AGOVIA

5 LETRAS

RURRU, FORJA, CARDA, BRAMA, ADURO, TOPIL, INVAR, UNCEN, NÚÑEZ, BEFAR, TENAZ, BOCHA, ABRAS, MAORI, IJADA, NARRA

4 LETRAS

CECI, BALO, ENTA, NIAL, REPO, LERA, VEAN, AQUI, OSTA, CENI, AZOE, IBIS, ODER, RAFE, BAYO

2 LETRAS

RB, AG, FU, BE, HA, LO, DA, RE, IR, IN, AR, TI, AH, ER, BR, JA, CE, RE, FA, UN, OR, AJ, HE, UR, AL, ZA, RO, AR, IR, AG

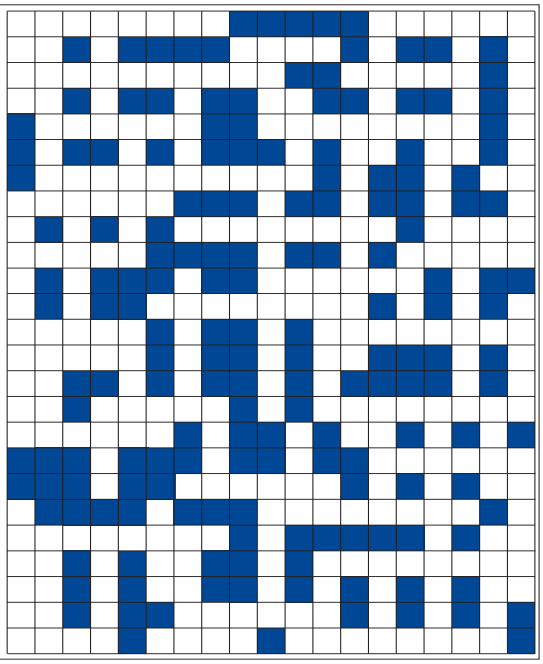

SUDOKU

							1	
		5			1			
1		2						8
8			9			3		
	4	1		2		7		
	5	6	4			9		
							3	9
				4				
6	3	4	1	9				2

Rellene las casillas en blanco de modo tal que cada fila, cada columna y cada cuadrado de 3x3 contengan todos los números del 1 al 9, pero sin repetir ninguno, tanto en las filas como en las columnas.

CRUCIGRAMA BLANCO

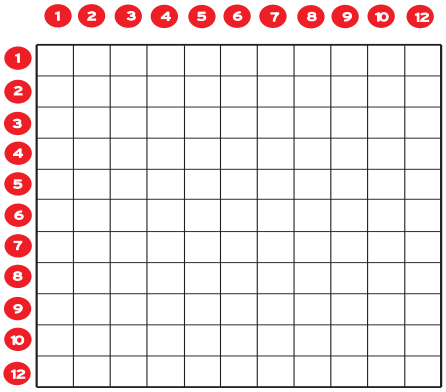

Este crucigrama tiene 31 cuadros negros

HORIZONTALES.-

1: Vigiles, custodies.- 2: Cortaros el pelo al cero.- 3: Hombres de mar.- 4: Dibujo satírico en que se deforman las facciones de alguna persona (Pl).- 5: Al revés, arácnido parásito. Fetiche, tótem.- 6: Símbolo químico. Al revés, recorte e iguale el pelo con tijeras. Contracción.- 7: Al revés, carta de la baraja. Zagal.- 8: Artículo (Pl). Río gallego. Número.- 9: Explanaron, allanaron.- 10: Sufren.- 11: Material de construcción (Pl).

VERTICALES.-

1: Coro.- 2: Carrera pedestre de resistencia.- 3: Poco corriente (Fem). Al revés, suelo.- 4: Dilatación permanente de una vena (Pl). En Murcia, acequia por donde discurren las aguas sucias de una población.- 5: Gloriosa, heróica (Pl). Calmo.- 6: Cierto tejido. Herramienta (Pl).- 7: Al revés, pelele. Esmalte.- 8: Al revés, que están en sazón. Bestia.- 9: Al revés, palo de la baraja. Nombre de varón.- 10: Acopio de carnes o de pescados salados.- 11: Aislados.

HORÓSCOPO

Aries 21 marzo a 19 abril .
Salud excelente. Jornada muy productiva y fecunda, siempre y cuando no se disperse demasiado. Se sentirá celoso con su pareja.

TAURO 20 abril a 20 mayo.
Lumbago. Si activa su voluntad y sus energías, acabará consiguiendo sus metas. Muéstrese más cariñoso con su pareja y no sea tan arisco.

Géminis 21 mayo a 20 junio.
Salud regular. Busque la manera de comprometer a otros en sus asuntos y encontrar ayudas para sus iniciativas. Mejoría en el amor.

CÁNCER 21 junio a 22 julio.
Salud muy buena. No pretenda hacerlo todo usted solo o se agobiará y acabará dejando de lado lo que tenía previsto. Melancolía en el amor.

LEO 23 julio a 22 agosto.
Salud buena. Trabaje en equipo, pero no sea demasiado exigente con los demás. Sus relaciones sentimentales podrían andar algo revueltas en este día.

VIRGO 23 agosto a 22 septiembre .
Pequeños achaques. Jornada productiva a nivel económico. Situación más satisfactoria en sus relaciones sentimentales.

LIBRA 23 septiembre a 22 octubre.
Salud buena. En el terreno profesional debe estar preparado para cualquier cambio, ya sea de puesto, o forma de hacer las cosas. Atienda mejor a su pareja.

ESCORPIO 23 octubre a 21 noviembre.
Salud buena. Jornada de renovación profesional y de oportunidades. En el amor sus sueños se harán realidad dentro de muy poco.

SAGITARIO 22 noviembre a 21 diciembre.
Le iría bien el contacto con la naturaleza. Hoy podrían contar con usted para proyectos importantes. En el amor, las cosas marcharán correctamente.

CAPRICORNIO 22 diciembre a 19 enero.
Salud excelente. No se desanime cuando vea que las cosas no le salen a la primera. Trate de agradar a su pareja y sorpréndala.

ACUARIO 20 enero a 18 febrero.
Esté atento a su salud. Sea capaz de sincerarse consigo mismo y cambiar lo que no se ajusta a su personalidad. En el amor las cosas volverán a su cauce.

PISCIS 19 febrero a 20 marzo.
Salud buena. Sea conciliador y el ambiente en su trabajo mejorará sin que lleguen a producirse tensiones importantes. Armonía en el amor.

SOLUCIONES

CRUCIGRAMA BLANCO

HORIZONTALES.- 1: Veles.- 2: Rapados.- 3: Marineros.- 4: Caricaturas.- 5: orsaCA. Idolo.- 6: Ra. esutlA. Al.- 7: atoS. Mozo.- 8: Los. Sil. Dos.- 9: Nivelaron.- 10: Padecen.- 11: Losas.

VERTICALES.- 1: Coral.- 2: Maratón.- 3: Rara. osIP.- 4: Varices. Val.- 5: Eglicas. Sedo.- 6: Lana. Utiles.- 7: erefIT. odon.- 10: Salazón.- 11: Solos.

PROBLEMA DE LOGICA

Adolfo / Zuecos / Marrón / 44
Carlos / Botos / Azul / 43
Yolanda / Zapatos / Negro / 40
Lola / Botines / Amarillo / 36
Silvia / Mocasines / Corinto / 35

SOPA LETRAS

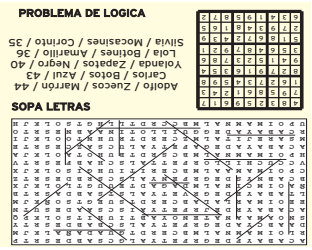

ACTIVIDADES NUEVAS
TAI-CHI
CHI-KUNG
CAPOEIRA
DANZA DEL VIENTRE

GIMNASIO
Mario Muniesa
CALLE DE SAN ROQUE - Tel 921 43 30 22

OTRAS ACTIVIDADES
AEROBIC - FLAMENCO
MEJORA CARDIO-VASCULAR
JUDO - MUSCULACIÓN
GIMNASIA MANTENIMIENTO
SAUNAS

AVISO: (Esta sección se elabora habitualmente con varios días de antelación)

EL ADOSADO DE EL ADELANTADO

MI LIBERTAD ES MI DERECHO A DECIRLE A LA GENTE LO QUE NO QUIERE OIR (G.ORWELL)

DECANO DE LA PRENSA AMARILLA — DIRECTOR: El Conde de Vezoya — eladosado@yahoo.es — XI AÑO TRIUNFAL - 12 de marzo de 2006 - Nº 504

ÚLTIMA HORA:

Ciudadanos de Segovia pasan a la acción hartos de que la Policía Local siga haciendo la vista gorda con el ruido de las motos

¿TENDREMOS QUE LLAMARLE PARA QUE NOS LIBRE DE LA HUMILLACIÓN Y LOS ABUSOS?

¿No habrá, por ventura, un honrado representante del pueblo en el Parlamento de la Nación o en el de Fuensaldaña, en nuestra Diputación o en nuestro Ayuntamiento de Segovia, que exija JUSTICIA en la reciente subida de precios de La Sepulvedana?

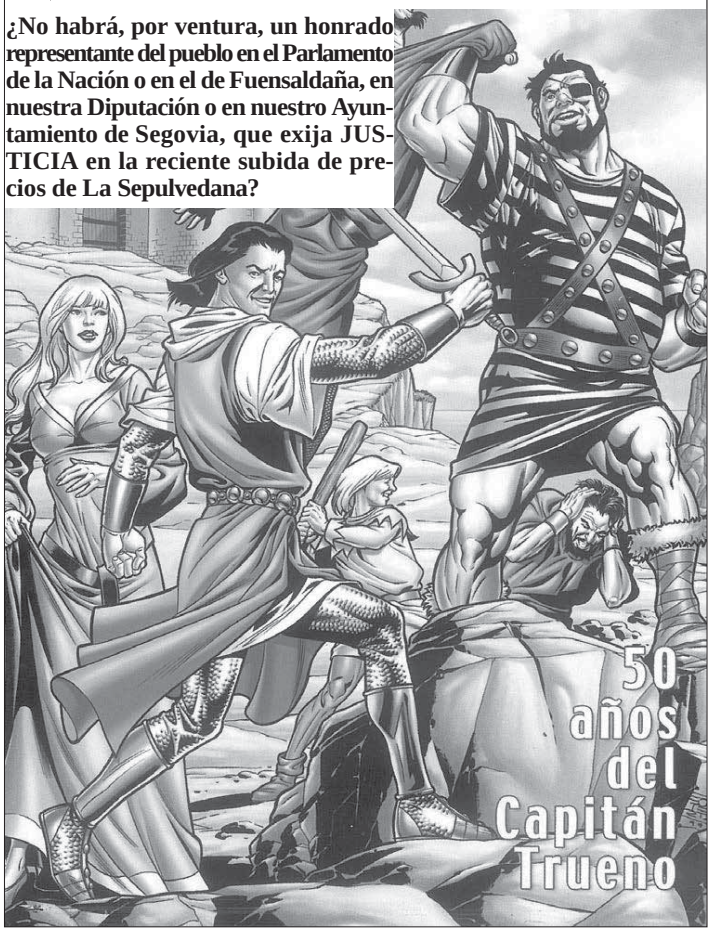

¡¡NO PIERDA EL TIEMPO MANDANDO A SUS HIJOS A COSTOSAS UNIVERSIDADES PRIVADAS O A COSTROSAS PÚBLICAS QUE SOLO SON FÁBRICAS DE HACER PARADOS!!

Por primera vez en Segovia un centro pionero.

La Fundación **INEM-GORDO** garantiza (Real Decreto 30/12/2004) la absoluta colocación... ¡¡Y sin tener que marcharse de Segovita!! a los que superen sus sencillísimos cursos.

CURSOS OFERTADOS

- Técnico de mantenimiento mecánico
- Deportista profesional
- Entrenador deportivo
- Repostero pastelero
- Trabajador de ganado vacuno
- Trabajador de ganado ovino y caprino
- Trabajador de ganado porcino en extensivo
- Trabajador de ganado porcino en intensivo
- Trabajador de la cría de caballos
- Trabajador de la cría de conejos
- Pastor
- Trabajador de la cría de aves
- Domador y entrenador de caballos
- Mampostero
- Albañil caravistero (*)
- Encofrador
- Ferrallista
- Carpintero
- Revocador
- Escayolista
- Estuquista
- Enlucidor-yesista
- Instalador electricista
- Instalador electricista industrial
- Solador-alicatador
- Cantero de construcción
- Montador instalador de ascensores
- Mecánico ajustador de automóvil
- Mecánico de mantenimiento y reparación de automoción
- Matarife carnicero
- Elaborador de productos cárnicos
- Pastelero
- Panadero
- Trabajador del tratamiento de la madera
- Carpintero ebanista artesano
- Conductor de autobús
- Guardés
- Mozo de recogida de basuras
- Peón agrícola
- Peón ganadero
- Mozo de cuadra
- Peón del transporte

(*) BUEN CARAVISTERADOR SERA

ES UN CONSEJO DEL PATRONATO PARA LA REPOBLACIÓN SEGOVIANA AUTOCTONA
Y no olvides que... *mejor en Segovia criando conejos que parado por Oxford mirando a lo lejos.*

Lorenzo Sanz y Buyo acuden a 'El Rondo'

El Rondo de Estudio Estadio recibe a las 23,00 horas al ex vicepresidente del Real Madrid, Lorenzo Sanz; al ex portero madridista Paco Buyo y al representante Manuel García Quilón para hablar de una actualidad marcada por la situación del Madrid y el sorteo de Champions, entre otros asuntos.

Sonsoles Suárez.

Reportaje especial sobre malos tratos

Espejo público, espacio de actualidad de fin de semana de Antena 3, emite hoy un reportaje sobre Alba, la niña que fue ingresada en coma esta semana en Barcelona, tras recibir presuntamente una paliza de su padrastro. Incluye una entrevista con el padre biológico y un análisis sobre malos tratos.

Un jubilado reta al chef Darío Barrio

Darío Barrio, una de las jóvenes promesas del actual panorama gastronómico, ha sido retado en la próxima edición del concurso *Todos contra el chef* que se emite hoy a las 20,25 horas por un jubilado de 70 años natural de Sevilla. Su nombre es Paco Sainz y es todo un experto en la cocina.

Celebración especial en el 200 cumpleaños de '7 vidas'

El capítulo en directo se emitirá en Telecinco hoy a las 22,00 horas • Todo el elenco de actores que han pasado por la serie se han reunido para conmemorar el aniversario de la popular serie

• Éste es un acontecimiento que supondrá el mayor reto interpretativo y técnico al que se ha enfrentado el equipo de la serie desde su primer capítulo, en el año 1999.

Los actores de '7 vidas' posando en el cartel de conmemoración de su 200 cumpleaños.

SPC

200 emisiones merecen una celebración especial y *7 vidas* lo festejará con una iniciativa pionera en la televisión española: la emisión de un capítulo en directo. Hoy domingo a partir de las 22,00 horas, el público de Telecinco se sumará a las gradas del plató de *7 vidas* para presenciar desde sus casas el episodio en directo de la serie.

Éste, es un acontecimiento que supondrá el mayor reto interpretativo y técnico al que se ha enfrentado el equipo de la serie, desde que llevaron a cabo su primera emisión en enero de año 1999. Alberto Carullo, director de antena de Telecinco, declaró en una rueda de prensa celebrada la semana pasada que «hay muchas razones para celebrar este cumpleaños. Llegar al capítulo 200 es un gran logro, además, no se ha conseguido en el panorama de la ficción en España, tratándose de una serie semanal».

Así mismo, destacó que «desde sus inicios, *7 vidas* ha representado una voz fuera del coro: no es una serie más», añadió que «es la que más ha representado la diferencia en el mundo de la ficción en España», ya que, a su juicio, «siempre ha querido y ha sabido destacarse, ser original y diferente respecto a todo lo demás». Otra de las cosas más importantes que destaca Carullo es que en este aniversario «es la primera vez que se hace un episodio de una serie de ficción en directo».

En esta ocasión, el elenco de actores de la serie, integrado por Amparo Baró, Gonzalo de Castro, Anabel Alonso, Santi Rodríguez, María Pujalte, Leandro Rivera, Yolanda Ramos y Cristina Peña, estará acompañado por antiguos compañeros de reparto, como Toni Cantó, Santi Millán, Carmen Machi, Eva Santolaria, Florentino Fernández y Blanca Portillo. Javier Cámara grabó una secuencia especial y Paz Vega, que actualmente se encuentra en Los Ángeles grabando un largometraje, también intervendrá en el capítulo.

Nacho G. Velilla, productor ejecutivo de la serie, puntualizó que «ninguna serie semanal ha llegado a este número, el 200».

|LOS PAYASOS DE LA TELE|
ARMANDO RODRÍGUEZ

El mundo de Quintero

Está programado a desmano. Un miserable martes, en insana competencia con *Sin Rastro*, *Numb3rs*, *House* o *El Comisario* si no hay fútbol que le tape la boca. Jesús Quintero está hecho para la *madrugá*, probablemente para las tres de la mañana de un sábado en el que llegas a casa de una cena y posterior celebración y, con un ligero mareo, con una atmósfera cómplice, encender la televisión y quedarse adormilado e hipnotizado antes de meterse a la cama.

Quintero logró en su día adueñarse de un estilo que nadie ha osado imitar. Y es que ahí radica una de las grandes claves del éxito: dar con una fórmula tan personal, tan irrepetible, que los demás tengan que olvidarse de ella porque serían burdas copias. *El Loco de la Colina* ha logrado recuperar el género de la entrevista *a lo Quintero*, con un ritmo digno de la madrugada, con una iluminación tenue y sugerente apoyada por esos filtros de estrella que colocan en todas las cámaras, una pose tranquila y sosegada pese a la prohibición expresa (por obra y gracia de Elena Salgado) de que la decoración estuviese también conformada por volutas de humo y sonido de encendedores dando lumbre a los cigarrillos.

Pero lo mejor de Quintero es su ambigüedad, el halo de misterio que le rodea. Nadie sabe si el programa es bueno o si él es bueno... pero se supone que sí. Cómo consigue el favor de ciertos personajes o de dónde saca a determinados entrevistados son incógnitas que hablan de muchos años de tablas y preguntas al infinito, siempre con respuestas. Quintero hace bueno al entrevistado, sea quien sea, y entretiene en pequeñas dosis bien enlazadas. Nada técnico, nada truculento, nada pretencioso. Sería una magnífica forma de pasar los martes por la noche si no hubiese tanta competencia, y tan buena, a su alrededor.

LO **MEJOR** DEL DÍA

'Al filo de lo imposible' comienza la travesía por el desierto líbico

Un equipo del programa ha recorrido el *Gran Mar de Arena*, un desierto extremo dentro del Sahara que se extiende entre Egipto y Libia. Un territorio que figura como uno de los menos explorados de África, hoy se ofrecerán imágenes bajo el título *El Cristal de Tutankamon*. LA 2. 21,30 HORAS

Iker Jiménez desvela la personalidad de Allison Dubois

Iker Jiménez presentará el *Especial Médium*: *Conoce a la verdadera Allison Dubois*, y dará paso al primer capítulo en el que se destapan los poderes de Allison, interpretada por Patricia Arquette y la verdadera identidad de la mujer que ha inspirado la serie *Medium*. CUATRO. 21,55 HORAS

segoviaInmobiliaria.com la mejor forma de encontrar casa en Segovia
DigitalCentu Internet Consu

LA **PROGRAMACIÓN**

TVE 1

06:00 Canal 24 horas
08:00 Hora Warner. Vaca y pollo, Tom y Jerry y Batman animación.
09:05 Zon@ Disney. Incluye las series infantiles: House of Mouse, Brandy & Mr. Whiskers, American Dragon y La Banda del Patio.
11:10 Floricienta. Serie.
11:35 Mira quién baila. R.
14:30 Corazón, corazón
15:00 Telediario 1. Con David Cantero, María Casado y Sergio Sauca, en los deportes.
15:55 El tiempo
16:00 Sesión de tarde. *Sommersby.* Drama. EEUU, 1993. Con Richard Gere, Jodie Foster y Bill Pullman. La guerra civil ha finalizado y Jack Sommersby, después de seis años de ausencia, regresa a su pueblo. Allí dejó tierras, esposa y un hijo. Le espera una dura tarea. Primero debe recuperar a su esposa, a punto de casarse con otro hombre.
18:30 Extra. R.
19:45 Para que veas
20:00 Everwood. *Serie.* Con Scott Wolf y Jake Hartam.
21:00 Telediario 2. Informativo presentado por David Cantero, María Casado y Sergio Sauca, en los deportes.
21:50 El tiempo
21:55 La película de la semana. *Huracán Carter.* Biográfica. EEUU, 1998. Con Denzel Washington y Deborah Kara Unger. Rubir Carter pudo ganar el título mundial de boxeo de pesos medios, pero su vida se vio truncada en 1966.
01:05 Especial cine. *Menudo bocazas.* Comedia. EEUU, 2000. Con Eddie Griffin.
02:30 Los límites de la realidad. Serie.
03:30 Canal 24 horas

LA 2

06:15 Euronews
07:30 UNED. Enseñanza.
08:00 Los conciertos de La 2.
08:45 Shalom. Comunidad judía/Islam Hoy
09:15 Buenas noticias. TV Comunidad Evangélica
09:30 Con todos los acentos
10:00 Últimas preguntas
10:25 Testimonio
10:30 El día del Señor. Santa Misa desde la parroquia San Pablo Apóstol de las Gentes en Coslada (Madrid).
11:30 Estadio-2. *- Zona NBA*
- Turf. Desde el Hipódromo de Mijas, Málaga. En directo. (13.00)
- Juegos Paralímpicos de Invierno. Esquí alpino. Descenso ciegos. Desde Sestrieres. (14.15)
- Atletismo. Campeonato del mundo pista cubierta. En directo desde Moscú. (14.25)
- Ciclismo. Uci Pro Tour. Paris-Niza (17.00)
- Hockey Patines. Final de la Copa del Rey. En directo, desde Lloret del Mar (17.30)
- Baloncesto. Liga ACB 23 jornada. Adecco Estudiantes-Real Madrid. Desde el Pabellón Vistalegre de Madrid. (19.10)
- Reportaje Waterpolo. Liga. Zona Basket. Fútbol Sala y Balonmano.
21:05 Al filo de lo imposible
22:00 Ruta vía de la plata. Emérita Augusta.
23:00 El rondo de Estudio Estadio. Repaso deportivo a cargo de Lourdes García Campos.
00:40 Cine. Ciclo José Luis Garci. *La herida luminosa.* Drama, España, 1997. Con Neus Asensi. (Ver Las películas de Hoy)
02:15 Cine. *The Last Days of disco.* Comedia. EEUU, 1998. Con Cholë Sevigny y Chris Eigeman.
04:05 Luna negra. *Telenovela.*
05:30 Euronews

ANTENA 3

07:30 Repeticiones.
08:00 Megatrix. Incluye, entre otras series, *Bob Esponja, Stuart Little, Jimmy Neutrón,* Sabrina, Art Attack, *Malcom in the Middle* y *El Príncipe de Bel Air.*
13:00 Shin Chan. Dibujos.
14:00 Los Simpson. Dibujos. Incluye los capítulos *Fear of Flying* y *Homer, el más grande.*
15:00 Antena 3 Noticias 1. Con Míriam Sánchez.
16:00 Multicine. *Algo que contar.* Romántica. EEUU, 2000. Con Ben Affleck y Gwyneth Paltrow. Buddy es un ejecutivo de éxito en una agencia de publicidad al que una tormenta de nieve deja atrapado en el aeropuerto de Chicago. Allí conocerá a una bellísima mujer de negocios que podría cambiar su vida.
18:15 Rex. Serie. Dos capítulos: *Ciudad con miedo* y *El crimen de los muertos.*
20:15 Espejo público. Reportajes de actualidad presentados por Sonsoles Suárez.
21:00 Antena 3 Noticias fin de semana. Con Miriam Sánchez y Ramón Pradera, incluye la información deportiva y del tiempo.
21:45 Mis adorables vecinos. Serie. *Como un perrillo.*
01:30 La batidora
02:30 Cine. *Phoenix.* EEUU, 1998. Dirigida por Danni Cannon e interpretada por Anjelica Houstoy y Ray Liotta. Harry Collins, un policía ludópata cuyas deudas empiezan a no dejarle vivir, planea dar un golpe perfecto junto a varios compañeros.
04:30 Televenta
05:15 Sueños

CANAL 4

10:00 La increíble Zona Menguante. Infantil.
11:30 Tiempo de tertulia. Programa de debate que hoy versa sobre *Qué aprenden nuestros hijos.*
13:00 Cine. *La madre de David.* El drama de una joven madre que dedica todo su tiempo y atención a su hijo David, un joven con lesiones cerebrales.
14:30 Canal 4 Noticias 1. Fin de semana. Alejandra Abad repasa la información regional, nacional e internacional. Incluye el deporte y el tiempo.
15:00 Kaos. Zapping.
15:30 Gran cine. *Madre Teresa.* Geraldine Chaplin da vida a la Madre Teresa desde sus inicios en Calcuta donde levanta la fundación con la que ayudará a los más pobres.
17:15 Fútbol sala. Esta semana nuestro equipo segoviano CAJA SEGOVIA F.S se enfrenta al A. LOBELLE de Santiago.
18:45 Tiempo de viajar. Esperanza Domínguez presenta cada semana destinos turísticos.
20:00 Canal 4 Noticias 2. Fin de semana. Con José Ribagorda.
20:30 En el punto de mira. Gerardo de Mateo se traslada hasta Turín junto a las chicas del equipo de voley ball de la Universidad de Burgos.
21:00 Castilla y León se mueve. Con Estefanía Ureña.
21:30 Canal 4 Noticias 2. Fín de semana. Informativo presentado por Alejandra Abad.
22:00 Gran Cine. *Recuerdos de guerra.* (Ver Las películas de Hoy).
23:30 Cine. *Mujer de magia negra.* Brad es dueño de una famosa galería de arte.
03:00 Información bursatil

TELE 5

06:30 UFO Baby. Infantil.
07:00 El príncipe de Mackaroo.
07:15 El mundo mágico de Brunelesky. Infantil.
07:30 Birlokus klub. Infantil.
09:30 Cazatesoros. Serie. *El anillo real.*
10:30 Visto y no visto. Zapping.
11:30 Gran Premio de Fórmula 1. Desde Bahrein.
14:30 Informativos Telecinco. Con José Ribagorda.
15:30 Cine On. *El mosquetero.* EEUU, Alemania. 2001. Con Catherine Deneuve, Mena Suvari y Stephen Rea. D´Artagnan abandona su pequeño pueblo de Gascogne con el doble objetivo de unirse a los mosqueteros del Rey y encontrar al hombre que asesinó a sus padres 14 años atrás.
17:35 Cine On. *Infierno bajo el asfalto* Drama. EEUU, 2004. La tranquila ciudad de Millwood se ve sacudida por una serie de explosiones subterráneas.
19:35 El buscador de historias. Con Emilio Pineda.
20:55 Informativos Telecinco. Con José Ribagorda.
21:20 TV Top. Zapping.
22:00 Siete vidas. Capítulo 200. Sole está desesperada por su situación económica y decide dejar su piso. La alternativa es vender las joyas que le regaló su difunto marido pero, como ella se niega, Sus amigos intentarán robárselas.
23:00 Aída. Reposición.
00:00 Esta cocina es un infierno. El debate.
02:30 Nosolomúsica
03:00 Cómo se rodó
03:30 Infocomerciales
05:50 Diagnóstico: asesinato. *Santa Claude.*

CUATRO

08:00 NBA en acción
08:25 Cuatrosfera. Magazine juvenil que incluye el documental *Mundo Salvaje y* las series *El mundo de Beakman, Chuckk Finn, Foster, la casa de los amigos imaginarios, Expediente Zack, y el programa musical Del 40 al 1.*
13:50 Joey. Serie. *Joey y la prueba del sabor.*
14:20 Humor amarillo
14:57 Noticias Cuatro
15:45 Soy el que más sabe de televisión del mundo. *Concurso.*
16:55 Alerta Cobra. Serie. *La pandilla y Sombras del pasado.*
18:55 Suárez y Mariscal, caso cerrado. Serie. *El dilema del prisionero.* Un inquilino de un bloque de apartamentos, dueño de un bar de strip-tease, trató de apuñalar a su portero.
19:25 Nikita. *Caridad.* Nikita tiene que intimidad con Alec Chandler, un hombre al que una organización persigue por dirigir un negocio ilegal de venta de niños por todo el mundo.
20:25 Todos contra el chef
20:57 Noticias Cuatro. Espacio informativo. A continuación se emite el ***Sorteo de la ONCE***.
21:35 Corta-T. Aura, la chica ONG de Corta T, decide vestirse sexy para conquistar a su chico.
21:55 Especial Médium: Conoce a la verdadera Allison Dubois
22:55 Cuarto Milenio. *Misterio*
00:45 Más allá del límite. *Derecho como una vela y Prueba de fuego.*
02:35 Cuatrosfera. Incluye la serie *Twin Peaks* y el magacín *Cuatrosfera Internacional.*
03:35 Shopping. Comercial
05:40 ReCuatro

TELEMADRID

07:30 Doug. Dibujos.
08:20 Telenoticias sin fronteras
08:55 En acción
09:40 Cyberclub. Infantil. Incluye las series de dibujos animados: Garfield, Doraemon, Xiaolin Shodown y Godzilla.
11:35 Hércules. Serie infantil.
12:30 Liga ACB. Encuentro entre los equipos: Fuenlabrada-Juventud.
14:00 Telenoticias. Con María Pelayo y Javier Díez.
15:00 Deportes
15:15 La nuestra
15:35 Cine. Una de aventuras. *Estallido.* EEUU, 1995. Con Dustin Hoffman y Morgan Freeman. El ejército de los EEUU arrasa un campamento en el Zaire en el que un virus está arrasando la población.
18:00 Cine. Una de suspense. *Conspiración de silencio.* EEUU, 1995. Con Spencer Tracy y Robert Ryan. John Macreaduy, un hombre manco, llega a una pequeña población en la zona más árida de EEUU..
19:45 Fútbol es fútbol
20:30 Telenoticias
21:00 Fútbol es fútbol
22:00 Cien x cien cine. Clásicos del suspense. *Con el agua al cuello.* EEUU, 1975. Con Paul Newman y Joanne Woodward. Iris, esposa de un magnate de Nueva Orleans, contrata al detective Harper.
00:15 Cine. Una de acción. *Spawn.* EEUU, 1996. Con Michael Jai White y John Leguizamo. Un mercenario llamado Al Simmons es traicionado.
02:00 Cine. Una comedia. *El bolero de Raquel.* México, 1956. Con Cantinflas.
03:45 Shield II. Serie.
04:30 Programación La Otra

20:00

Everwood
Nina (Stephanie Niznih) no está segura de iniciar una relación con Jake, pues teme un nuevo fracaso.

14:25

Atletismo. Pista Cubierta
Manuel Martínez es el capitán del equipo español que participa en el *Cpto. del Mundo en Pista Cubierta* de Moscú.

13:00

Shin Chan
El niño japonés más irreverente y travieso seguirá enseñando 'su cosita' en las mañanas de Antena 3.

15:30

Cine. Madre Teresa
Película basada en la vida de la Madre Teresa desde sus inicios en Calcuta. Protagonizada por Geraldine Chaplin.

11:30

Fórmula Uno
Alonso hará vibrar de nuevo a los aficionados españoles al automovilismo desde el circuito de Bahrein.

13:50

Joey
La comedia de humor incorpora una semana más en sus tramas a la actriz estadounidense Lucy Liu.

18:00

Conspiración de silencio
Spencer Tracy y Robert Ryan protagonizan esta cinta de suspense sobre un manco inquietante.

InfoSegovia.com Todo Segovia está aquí, descúbrelo
Restaurantes Alojamientos Monumentos Rutas Turísticas Agenda Información Útil Noticias

Críspula se siente incómoda en 'Mis adorables vecinos'

La abuela Críspula Mingo empieza a tener sensación de que está de más en casa de su hija y su malestar se agrava aún más cuando la extrovertida y atareada Loli la deja olvidada por error en una gasolinera. A su término, se repone el capítulo 23. ANTENA 3. 21,45 HORAS

El inspector Morse se enfrenta a nuevos casos de asesinatos

Canal 4 Castilla y León ofrece esta tarde un nuevo capítulo de la serie policiaca Inspector Morse, en la que cada domingo el intrépido protagonista de historias casi inverosímiles tiene como objetivo resolver casos de misteriosos asesinatos. CANAL 4. 17,15 HORAS

LIMPSE Limpieza y Mantenimiento, S.L. Mantenimiento de Jardines y Piscinas ☎ 607 73 43 89

GMS 921 41 32 32 GMS
Segovia Plaza de Santa Eulalia, 10
920 35 29 79 Plaza de Santa Ana, 4 Avila

TELESEGOVIA	POPULAR TV
7:00 Tu videoclip	**07:00** Palabra de vida
8:00 Dibujos animados	**07:04** Hasta 10
9:00 Clip a Clip	**08:50** Encendiendo la peña (R)
9:30 De frontón a frontón	**10:30** Cloverdale´s Corner
11:00 La Rebotica	**11:34** Mundo Solidario
11:30 Teleserie "Mis padres son marcianos"	**12:00** El Ángelus
12:00 Cross World	
12:30 Motor 10	**12:25** Santa Misa
13:00 Fan Factory (música)	**13:00** Argumentos
14:00 Plaza Mayor Fin de Semana	**14:00** Popular Tv Noticias 1
15:00 A caballo	**14:15** La Semana en noticias Segovia
15:30 Revista Ono	
16:00 Dinamita	**14:30** Valorar el cine
16:30 Cine " Angel y el pistolero "	**15:00** Concursar con Popular
18:30 Cine " Adios a las armas "	**16:06** Bonanza
20:00 Puerta Grande (Toros)	**17:04** Acompáñame
20:30 Telenoticias	**17:36** Dibujos Animados
Fin de Semana	**18:30** Club Popular
21:00 La Semana en Segovia	**19:25** Mi vida por ti
21:30 Teledeportes Segovia	**20:00** Popular Tv Noticias 2
22:00 Documental	**22:30** Esta noche Mariasela
22:30 Telenoticias Fin de Semana	**23:27** El Tirachinas radio
23:00 Cine **" Perversidad "**	**01:11** Sketch & CO.
1:00 Documental " Techno Cops "	
2:00 Infocomercial	

**Los horarios y contenidos de las diferentes cadenas de televisión podrían sufrir modificaciones -ajenas a nuestra responsabilidad- debido a los cambios de programación de última hora.*

LAS PELÍCULAS

● Mala ★ Regular ★★ Interesante ★★★ Buena ★★★★ Muy Buena

LA PRIMERA 21:55

HURACÁN CARTER

★★★

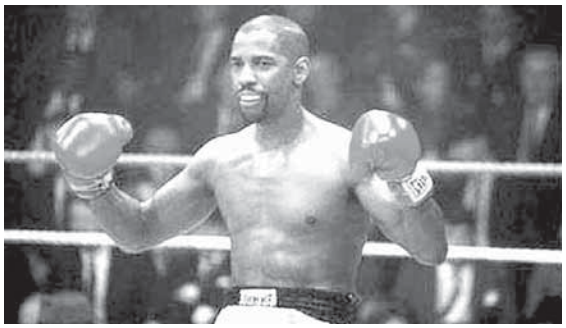

Una carrera en el boxeo truncada por una falsa acusación de asesinato

Dirección: Norman Jewison. **Intérpretes:** Denzel Washington, Vicellous Reon Shannon, Deborah Kara Unger, Liev Schreiber y John Hannah. 147 m. EEUU. 1999.

Rubin Carter pudo ganar el título mundial de boxeo de pesos medios, pero su vida se vio truncada cuando, en 1966, le culparon a él y otro joven del asesinato de tres personas en un bar de New Jersey. Injustamente acusados, fueron juzgados y condenados de por vida.

En la cárcel Rubin escribió su autobiografía *The sixteen Round*, y vio como fracasaban, una tras otra, todas las peticiones de indulto hasta que un joven convencido de su inocencia inició una nueva campaña para conseguir su liberación.

LA 2 00:45

LA HERIDA LUMINOSA

★★

El crimen como recurso a una mala seducción

El doctor Molinos, un prestigioso cardiólogo, y su mujer Isabel hace ya mucho tiempo que tienen problemas en su matrimonio. Viven en una capital de provincias en la opresiva España de los 50, en compañía de dos criadas.

El amor inesperado que siente el doctor Molinos por una joven colega, Julia, hace que vuelva a sentirse vivo. Ante la negativa de Isabel a la separación, éste recurre al crimen, un crimen fácil, al amparo su condición profesional de médico.

TELECINCO 17:35

INFIERNO BAJO EL ASFALTO

★

Una explosión despierta a un pequeño pueblo

Las tranquilas calles de Millwood amanecen con una brusca explosión a la que suceden otras más pequeñas en diferentes puntos de la ciudad. El ingeniero Scott Daniels se introduce en los túneles subterráneos para averiguar qué es lo que ha ocurrido intuyendo que no se debe a causas naturales.

Una nueva película de catástrofes naturales ambientada en EEUU que trata de recoger el legado dejado por algunos clásicos del género como *Deep impact* o *Armagedon*.

ANTENA 3 16:00

ALGO QUE CONTAR

★★

Paltrow y Affleck, en una historia de amor

Título original: "Bounce". 2000. **Dirección:** Don Roos. **Intérpretes:** Ben Affleck, Gwyneth Paltrow, Tony Goldwyn y Alex D. Linz. EEUU. 106 m.

Drama romántico acerca de dos extraños: un atractivo y dinámico ejecutivo de ciudad y una esforzada madre soltera, que se enamoran y sólo uno de ellos sabe que no ha sido por casualidad. Buddy Amaral es un hombre soltero y Abby Janello es una madre soltera con una vida sencilla. Lo único que tienen en común es que ambos están intentando salir de un momento difícil en su vida.

CANAL 4 22:00

RECUERDOS DE GUERRA

★★

La búsqueda del amor en tiempo de guerra

Título original: Souvenir. EEUU. **Dirección:** Geoffrey Reeve. **Intérpretes:** Christopher Plummer, Catherine Hicks, Michael Lonsdale. 1988.

Ernst Kestner es un hombre de unos 60 años que vive en Nueva York. Su mujer ha muerto y ha tenido que vender su negocio. Un día, encuentra fotos antiguas de cuando era soldado alemán en 1944, así como el retrato de Janni, una chica francesa, de la que se enamoró. Ketstner decide visitar a su hija Tina en París, casada con un francés: emprende un viaje al sur de Francia con ella, porque quiere saber si Janni sigue viva.

JOYERÍA·RELOJERÍA·PLATERÍA·OPTICA
Atalaya
Avda. Fernández Ladreda, 20
Telfs. 921 46 17 52 - 921 46 17 54
40002 SEGOVIA

AUDÍFONOS
Sonido digital,
el más natural
Internos
Externos

RELOJERÍA
ZUSAN - 6
JOYERÍA
Avda. Fernández Ladreda , 14
Teléfono 921 46 16 85 40001 SEGOVIA

EL ADELANTADO DE SEGOVIA

Edita: El Adelantado de Segovia S.L.
Depósito Legal: SG. 1958
Redacción, Administración y Talleres: Peñalara, 3 (Polígono Industrial El Cerro) • 40006 • Segovia • Telf.: 921 437 261 • Fax: 921 442 432
Redacción en Cuéllar: Alea Comunicación • Plaza de Santo Tomé, 8 - 1º 40200 • Cuéllar • Tlf y fax: 921 14 02 10 • Correo electrónico: aleacom@terra.es.
Teléfono de Atención al Lector: 902 116 813

La **despoblación** está en **aumento**

Es un pueblo pequeño cuya principal fuente económica es el pinar de Samboal. La localidad tiene todos los servicios mínimos necesarios y unos vecinos entrañables

Datos de interés

FICHA:
Población: 591 habitantes.
Mujeres 287
Hombres 304
Altitud: 796 metros
Extensión: 47,5 Km²
Distancia de la capital: 57 Km
Pedanías: Narros de Cuéllar
Comarca: Tierras de Cuéllar
Gentilíceos: *Samboaleños y narreros*
Fiestas: *Samboal: San Baudilio (20 de Mayo) y Virgen del Carmen (16 de Julio); Narros de Cuéllar: San Marcos (25 de Abril) y la Purísima (8 de Diciembre)*
Actividades principales: Industria, ganadería, agricultura y autónomos
Lugares de interés:
Iglesia mudéjar de San Baudilio

Iglesia de San Baudilio, de estilo mudéjar, en el municipio de Samboal / FÉLIX BLANCO

SARA SUÁREZ VELASCO
SAMBOAL

El Alcalde, José Carlos Martín, destaca que lo más preciado que tiene el municipio son sus habitantes, "grandes personas destinadas al trabajo y al esfuerzo para mejorar día a día". También presume de la Iglesia de San Baudilio, puesto que "es la mejor iglesia mudéjar según diversos historiadores. Tiene el Torreón más importante de toda la provincia; por ello invito a todas las personas a visitar el pueblo, ya que merece la pena venir a ver esta joya", añade Martín.

Uno de los grandes problemas de este pequeño municipio es la gran dificultad que tiene para la consecución de distintos proyectos, puesto que los recursos económicos propios han descendido, dependiendo los futuros de la llegada de subvenciones y ayudas externas. La despoblación y el envejeciemiento de los habitantes del pueblo es otro de los inconvenientes, porque en 20 años el pueblo ha perdido 200 habitantes.

La necesidad de una mayor oferta de viviendas para jóvenes hace que la construcción de 20 residencias unifamiliares sea uno de los principales objetivos del Ayuntamiento para este año.

La inmigración es un factor muy importante para el municipio, puesto que está ayudando a que la despoblación no se dispare y a que la tasa de natalidad se mantenga. Cuenta con treinta inmigrantes censados, aumentando a noventa esta cifra en la época de la fresa. "Son personas encantadoras, que se han integrado muy bien. Depositamos en ellos mucha confianza puesto que a larga serán nuestra solución a la despoblación, llegando a ser una población muy considerable", afirma Martín.

SECTOR SERVICIOS A pesar de ser un municipio pequeño, de casi 600 habitantes, 304 hombres y 287 mujeres, y cuya principal fuente económica es el pinar de Samboal, y el sector servicios (en especial las empresasas de madera y jardinería) tiene todos los servicios necesarios que facilitan la vida de los samboaleños.

La localidad dispone también de instalaciones deportivas, con piscina y frontón, donde los jóvenes organizan campeonatos, lo que se ha convertido en toda una tradición de Samboal, y una cita esencial durante las fiestas patronales en el mes de mayo, en honor a San Baudilio.

En el municipio existen diversas asociaciones, entre ellas la Asociación de Jubilados, la Asociación de Mujeres Rurales, cuyas integrantes elaboran diversos talleres, siendo los más destacables el de manualidades y gimnasia. Por su parte, la Asociación Cultural Independiente se encarga de realizar una actuación teatral,semanalmente durante todo el año para los más pequeños.

El Ayuntamiento lucha por conseguir un proyector para poder habilitar una sala de cine.

CON EL ALCALDE

JOSÉ CARLOS MARTÍN

"Orgulloso de los samboaleños"

José Carlos Martín Cuesta lleva siete años en la Alcaldía del municipio, afrontando la difícil tarea de gestionar dos pueblos, Samboal y Narros de Cuéllar. Está contento por las mejoras que ha conseguido, aunque es consciente de que aún queda mucho camino por recorrer.

¿Cuáles son los objetivos para 2006?

Construir veinte viviendas unifamiliares para poner fin a las despoblación que estamos sufriendo, puesto que no tenemos casas que ofrecer a la gente joven para que se quede en el municipio; y acabar con la restauración de la iglesia, además de finalizar con la pavimentación de determinadas calles de Narros de Cuéllar y comenzar el saneamiento de una calle de Samboal.

¿Qué destaca del municipio?

Lo que más destaco es que somos un pueblo trabajador. Tenemos una mentalidad de esfuerzo y trabajo. Somos gente llana, agricultores en Narros de Cuéllar y obreros en Samboal. Gente abierta y muy trabajadora, que disfrutamos mucho de las fiestas patronales, puesto que son unos momentos emotivos para disfrutar con la familia, los vecinos y amigos, incrementándose la población de 600 a 900 personas. También tengo que mencionar que tenemos la mejor iglesia mudéjar según diversos historiadores.

Diputación Provincial de Segovia
"Nuestros Pueblos son Nuestro Trabajo"

MOLDURAS SAMBOAL, S.L.
Carretera de Santiuste Km.1
Apartado de Correos 21
40450 NAVA DE LA ASUNCIÓN
SEGOVIA - Spain
Telf.: 0034 921-580811
Fax: 0034 921-580861
E-mail: molduras@mamboal.com

CAFETERÍA - BAR La Peña
Plaza España, 4
Telf.: 921 58 25 39
SAMBOAL
(Segovia)

Luis Miguel Muñoz C.B.
Instalaciones
CALEFACCIÓN - GAS - FONTANERÍA
Telfs. 921 582 532
639 464 328
606 761 895
Fax 921 582 585
C/ Ronda del Pueblo, 1
40442 SAMBOAL (Segovia)
www.luismiguelmu_cb@hotmail.com

En Valladolid...
Calle POLVORA EDIFICIO
PISOS y ÁTICOS
Esquina C/ SAN QUINTÍN
Pisos de 2 y 3 dorm.
Con garaje y trastero
Calle CANTERAC EDIFICIO
PISOS
Esquina C/ CARMELO
Pisos de 2 y 3 dorm.
Con garaje y trastero
SAMBOAL, S.L.
PROMOCION INMOBILIARIA
Oficina Comercial:
c/ General Ruiz, 4. Telf. 983 304 775. 47004 Valladolid
Oficina Administrativa:
c/ San Luis, 4 bis-1-A. Telf. 983 394 286. 47004 Valladolid
www.samboal.com

Angel Santervás García
Especialista en guarnecido y lucido de yeso
C/ San Baudilio, 6. 40442 SAMBOAL (Segovia). Telf. 659 419 402

Ayuntamiento de Samboal